แผนพัฒนาท้องถิ่น

(พ.ศ. ๒๕๖๖-๒๕๗๐)

องค์การบริหารส่วนตำบลตะเคียน

อำเภอด่านขุนทด จังหวัดนครราชสีมา

แผนพัฒนาท้องถิ่น

(พ.ศ.๒๕๖๖ – ๒๕๗๐)

ของ

องค์การบริหารส่วนตำบลตะเคียน

อำเภอด่านขุนทด จังหวัดนครราชสีมา

โดย

สำนักปลัด องค์การบริหารส่วนตำบลตะเคียน

เลขที่ ๑๑๔/๓ หมู่ที่ ๑๓ ตำบลตะเคียน อำเภอด่านขุนทด จังหวัดนครราชสีมา ๓๐๒๑๐

โทรศัพท์ ๐-๔๔๓๘-๙๙๘๔

คำนำ

ตามพระราชบัญญัติสภาตำบลและองค์การบริหารส่วนตำบล พ.ศ. ๒๕๓๗ และแก้ไขเพิ่มเติมถึง (ฉบับที่ ๗) พ.ศ. ๒๕๖๒ มาตรา ๔๖ มาตรา ๖๙/๑ พระราชบัญญัติกำหนดแผนและขั้นตอนการกระจายอำนาจให้แก่องค์กรปกครองส่วนท้องถิ่น พ.ศ. ๒๕๔๒ หมวด ๒ มาตรา ๑๖ (๑) ระเบียบกระทรวงมหาดไทยว่าด้วยการจัดทำแผนพัฒนาขององค์กรปกครองส่วนท้องถิ่น พ.ศ. ๒๕๔๘ และที่แก้ไขเพิ่มเติมถึง (ฉบับที่ ๓) พ.ศ. ๒๕๖๑ ได้กำหนดให้องค์กรปกครองส่วนท้องถิ่นมีอำนาจและหน้าที่ในการจัดทำแผนพัฒนาท้องถิ่น เพื่อใช้เป็นกรอบในการจัดทำงบประมาณรายจ่ายประจำปี งบประมาณรายจ่ายเพิ่มเติม และงบประมาณจากเงินสะสมในช่วงของแผนนั้น

ดังนั้น เพื่อให้การดำเนินการให้เป็นไปตามกฎหมายดังกล่าว องค์การบริหารส่วนตำบลตะเคียน จึงดำเนินการจัดทำแผนพัฒนาท้องถิ่น (พ.ศ. ๒๕๖๖ – ๒๕๗๐) ขึ้น เพื่อใช้เป็นแนวทางในการบริหารพัฒนาท้องถิ่นให้บรรลุตามวัตถุประสงค์และเป้าหมาย ก่อให้เกิดประโยชน์และสามารถตอบสนองความต้องการพัฒนาของประชาชนในเขตองค์การบริหารส่วนตำบลตะเคียนได้ โดยได้ดำเนินการตามขั้นตอน ดังนี้

๑. คณะกรรมการพัฒนาท้องถิ่นจัดประชุมประชาคมท้องถิ่น ส่วนราชการและรัฐวิสาหกิจที่เกี่ยวข้อง เพื่อแจ้งแนวทางการพัฒนาท้องถิ่น รับทราบปัญหา ความต้องการ ประเด็นการพัฒนา และประเด็นที่เกี่ยวข้องตลอดจนความช่วยเหลือทางวิชาการ และแนวทางปฏิบัติที่เหมาะสมกับสภาพพื้นที่เพื่อนำมากำหนดแนวทางการจัดทำแผนพัฒนาท้องถิ่น โดยให้นำข้อมูลพื้นฐานในการพัฒนาจากหน่วยงานต่างๆ และข้อมูลในแผนพัฒนาหมู่บ้านมาพิจารณา ประกอบการจัดทำแผนพัฒนาท้องถิ่น

๒. คณะกรรมการสนับสนุนการจัดแผนพัฒนาท้องถิ่น รวบรวมแนวทางและข้อมูลนำมาวิเคราะห์เพื่อจัดทำร่างแผนพัฒนาท้องถิ่นแล้วเสนอคณะกรรมการพัฒนาท้องถิ่น

๓. คณะกรรมการพัฒนาท้องถิ่นพิจารณาร่างแผนพัฒนาท้องถิ่นเพื่อเสนอผู้บริหารท้องถิ่น

๔. ผู้บริหารท้องถิ่นพิจารณาอนุมัติร่างแผนพัฒนาท้องถิ่น และประกาศใช้แผนพัฒนาท้องถิ่น

เพื่อให้เป็นไปตามกฎหมายว่าด้วยสภาตำบลและองค์การบริหารส่วนตำบล สำหรับองค์การบริหารส่วนตำบลให้ผู้บริหารท้องถิ่นเสนอร่างแผนพัฒนาท้องถิ่นต่อสภาองค์การบริหารส่วนตำบล เพื่อให้ความเห็นชอบก่อน แล้วผู้บริหารท้องถิ่นจึงพิจารณาอนุมัติละประกาศใช้แผนพัฒนาท้องถิ่นต่อไป

ในการจัดทำแผนพัฒนาท้องถิ่นครั้งนี้ องค์การบริหารส่วนตำบลตะเคียนได้รับความอนุเคราะห์และความร่วมมือด้วยดีจากส่วนราชการต่างๆ ประชาชนและองค์กรต่างๆ ในการจัดหาข้อมูลและสำรวจความต้องการด้านต่างๆ หวังเป็นอย่างยิ่งว่าแผนพัฒนาท้องถิ่นฉบับนี้คงจะเป็นประโยชน์ต่อการพัฒนาและการปฏิบัติงาน ก่อให้เกิดการร่วมมือและสร้างความเข้าใจอันดีในการพัฒนาร่วมกัน ทั้งภาครัฐ ภาคเอกชน และประชาชนในเขตตำบลตะเคียน เป็นแนวทางในการสร้างสรรค์สังคมให้น่าอยู่ และพัฒนาตำบลตะเคียนให้เจริญก้าวหน้าดังที่ตั้งเป้าหมายไว้ต่อไป

องค์การบริหารส่วนตำบลตะเคียน

กันยายน ๒๕๖๔

สารบัญ

เรื่อง	หน้า
ส่วนที่ ๑ สภาพทั่วไปและข้อมูลพื้นฐาน	
๑. ด้านกายภาพ	๑ - ๓
๒. ด้านการเมือง/การปกครอง	๔
๓. ประชากร	๕ - ๖
๔. สถานภาพทางสังคม	๗ - ๘
๕. ระบบบริการพื้นฐาน	๙
๖. ระบบเศรษฐกิจ	๑๐
๗. ศาสนา ประเพณี วัฒนธรรม	๑๑
๘. ทรัพยากรธรรมชาติ	๑๒
ส่วนที่ ๒ ยุทธศาสตร์องค์กรปกครองส่วนท้องถิ่น	
๑. ความสัมพันธ์ระหว่างแผนพัฒนาระดับมหภาค	๑๓ - ๒๖
๒. ยุทธศาสตร์ขององค์กรปกครองส่วนท้องถิ่น	๒๗ - ๓๗
๓. การวิเคราะห์เพื่อพัฒนาท้องถิ่น	๓๘ - ๔๑
ส่วนที่ ๓ การนำแผนพัฒนาท้องถิ่นไปสู่การปฏิบัติ	
๑. ยุทธศาสตร์การพัฒนาและแผนงาน	๔๒
๒. บัญชีสรุปโครงการพัฒนา (แบบ ผ. ๐๑)	๔๓ - ๔๔
๓. รายละเอียดโครงการพัฒนา (แบบ ผ. ๐๒)	๔๕ - ๑๖๐
๔. รายละเอียดโครงการที่เกินศักยภาพ (แบบ ผ. ๐๒/๒)	๑๖๑ - ๑๖๒
๕. บัญชีครุภัณฑ์ (แบบ ผ. ๐๓)	๑๖๓ - ๑๖๕
ส่วนที่ ๔ การติดตามและประเมินผล	
๑. การติดตามและประเมินผลยุทธศาสตร์	๑๖๖ - ๑๗๘
๒. การติดตามและประเมินผลโครงการ	๑๗๙ - ๑๙๓
๓. สรุปผลการพัฒนาท้องถิ่น จากแผนพัฒนาท้องถิ่น พ.ศ.๒๕๖๑ - ๒๕๖๕	๑๙๔ - ๑๙๗
๔. ข้อเสนอแนะในการจัดทำแผนพัฒนาท้องถิ่นในอนาคต	๑๙๘ - ๒๐๑
ภาคผนวก	
ประกาศใช้แผนพัฒนาท้องถิ่น (พ.ศ. ๒๕๖๖ – ๒๕๗๐)	

****

ส่วนที่ ๑

สภาพทั่วไปและข้อมูลพื้นฐาน

๑. ด้านกายภาพ
๒. ด้านการเมือง/การปกครอง
๓. ประชากร
๔. สภาพทางสังคม
๕. ระบบบริการพื้นฐาน
๖. ระบบเศรษฐกิจ
๗. ศาสนา ประเพณี วัฒนธรรม
๘. ทรัพยากรธรรมชาติ

ส่วนที่ ๑
สภาพทั่วไปและข้อมูลพื้นฐาน

๑. ด้านกายภาพ

๑.๑ ที่ตั้งของหมู่บ้านหรือตำบล

ตำบลตะเคียน ตั้งขึ้นเมื่อปีพุทธศักราช ๒๔๘๐ โดยมีหมู่บ้านในตำบลตะเคียน ๘ หมู่บ้าน และหมู่บ้านหินลาด ท่าขี้เหล็กทุ่งสว่าง และหมู่บ้านในตำบลห้วยบง ตำบลห้วยบงได้แยกจากตำบลหินดาด ตำบลหินดาดก็แยกออกจากตำบลตะเคียน ดังนั้นในการประกาศจัดตั้งตำบลตะเคียนเป็นตำบล ก็เพราะเป็นหมู่บ้านใหญ่เก่าแก่ตั้งหมู่บ้านมานาน และที่สำคัญเป็นหมู่บ้านที่เป็นศูนย์กลางของตำบล จัดตั้งชื่อว่า "ตำบลตะเคียน" ต่อมาหลังจากตำบลหินดาดและตำบลห้วยบงแยกออกไป ตำบลตะเคียนมี ๘ หมู่บ้านกระทั่งปัจจุบันได้ประกาศจัดตั้งหมู่บ้านแล้วทั้งหมด ๑๗ หมู่บ้าน

องค์การบริหารส่วนตำบลตะเคียน กระทรวงมหาดไทย ประกาศจัดตั้งเป็นองค์การบริหารส่วนตำบลเมื่อวันที่ ๒ มีนาคม ๒๕๓๘ โดยอาศัยอำนาจตามความในมาตรา ๔๐ และมาตรา ๔๑ แห่งพระราชบัญญัติสภาตำบลและองค์การบริหารส่วนตำบล พ.ศ. ๒๕๓๗ และให้โอนบรรดางบประมาณ ทรัพย์สิน สิทธิเรียกร้อง หนี้ต่าง ๆ และเจ้าหน้าที่ของสภาตำบลไปเป็นขององค์การบริหารส่วนตำบลตะเคียน

องค์การบริหารส่วนตำบลตะเคียน มีเขตตำบลตามกฎหมายลักษณะปกครองท้องที่ กรณีที่มีปัญหาเกี่ยวกับแนวเขตขององค์การบริหารส่วนตำบลใด ให้นายกองค์การบริหารส่วนตำบล นายอำเภอ ผู้ว่าราชการจังหวัด และหัวหน้าฝ่ายบริหารของราชการบริหารส่วนท้องถิ่นที่เกี่ยวข้องร่วมวินิจฉัย

ที่ตั้ง ๑๑๙/๓ หมู่ที่ ๑๓ ตำบลตะเคียน อำเภอด่านขุนทด จังหวัดนครราชสีมา องค์การบริหารส่วนตำบลตะเคียน ตั้งอยู่ทางทิศเหนือของอำเภอด่านขุนทด มีระยะทางห่างจากอำเภอด่านขุนทดประมาณ ๖ กิโลเมตร และอยู่ทางทิศใต้ของจังหวัดนครราชสีมา ห่างจากจังหวัดนครราชสีมาระยะทางประมาณ ๖๖ กิโลเมตร ตามถนนสายนครราชสีมา – ชายทะเลสอ – ด่านขุนทด - กุดม่วง และห่างจากกรุงเทพมหานคร ๒๕๖ กิโลเมตร ใช้เวลาประมาณ ๑ ชั่วโมง การเดินทางจากตัวอำเภอถึงตัวจังหวัด

อาณาเขต

ทิศเหนือ ติดต่อกับตำบลบ้านเก่า อำเภอด่านขุนทด
ทิศใต้ ติดต่อกับตำบลวังโรงใหญ่ อำเภอสีคิ้ว
ทิศตะวันออก ติดต่อกับตำบลด่านขุนทด อำเภอด่านขุนทด
ทิศตะวันตก ติดต่อกับตำบลหินดาด อำเภอด่านขุนทด

โดยตำบลตะเคียนอยู่ในการปกครองของอำเภอด่านขุนทด มีเนื้อที่ทั้งหมด ๖๗,๙๕๐ ไร่ หรือ ๑๐๗.๑๒ ตารางกิโลเมตร โดยมีพื้นที่แยกเป็นรายหมู่บ้าน ดังนี้

หมู่ที่	ชื่อหมู่บ้าน
๑	บ้านตะเคียน
๒	บ้านโกรกลึก
๓	บ้านหินหล่อง
๔	บ้านดอนใหญ่
๕	บ้านหนองละมั่ง
๖	บ้านหนองพังโพด
๗	บ้านกุดม่วง
๘	บ้านหินลาด
๙	บ้านดงกระสัง
๑๐	บ้านมอสูง
๑๑	บ้านหนองชิงโค
๑๒	บ้านตะเคียนเหนือ
๑๓	บ้านม่วงทองพัฒนา
๑๔	บ้านหนองละมั่ง ๑๔
๑๕	บ้านกุดม่วงพัฒนา
๑๖	บ้านโกรกลึก ๑๖
๑๗	บ้านหินลาด ๑๗

แผนที่องค์การบริหารส่วนตำบลตะเคียน
อำเภอด่านขุนทด จังหวัดนครราชสีมา

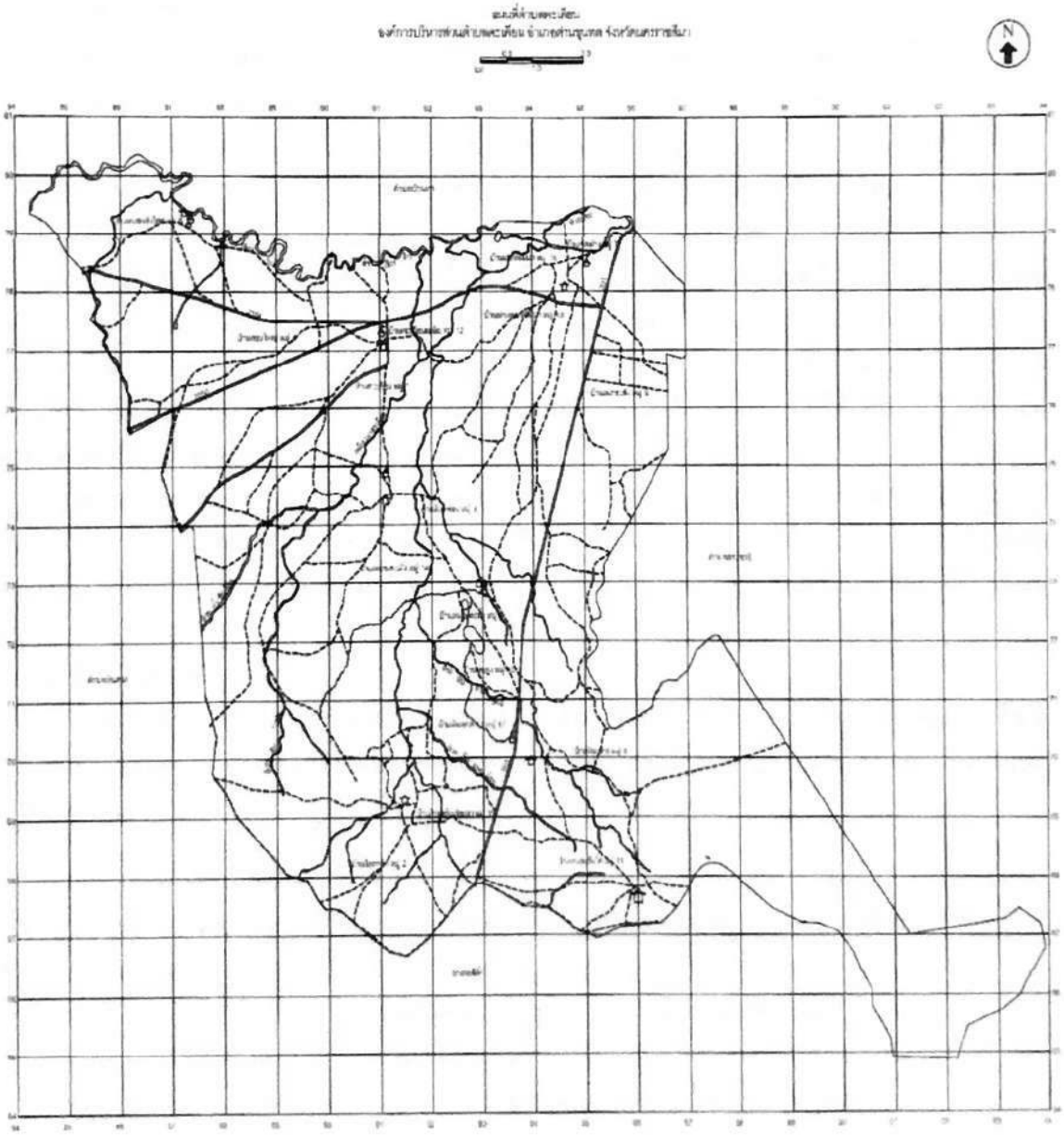

๑.๒ ลักษณะภูมิประเทศ

มีพื้นที่ติดต่อกับ ๔ ตำบล ได้แก่ ตำบลด่านขุนทด ตำบลบ้านเก่า ตำบลหินดาด ตำบลวังโรงใหญ่ (อำเภอสีคิ้ว) เป็นพื้นที่ราบสูง ลักษณะลูกคลื่นลอนลึก ลักษณะดินเป็นดินเค็ม ไม่สามารถทำอะไรได้มากนัก และดินลูกรังส่วนใหญ่เป็นพื้นที่สาธารณประโยชน์ของหมู่บ้านและดินส่วนใหญ่เป็นดินร่วนปนทรายไม่อุ้มน้ำเก็บความชื้นได้น้อย มีความอุดมสมบูรณ์พอใช้ได้

๑.๓ ลักษณะภูมิอากาศ

ฤดูกาลของตำบลตะเคียน เมื่อพิจารณาตามลักษณะลมฟ้าอากาศของประเทศไทยแบ่งออกมี ๓ ฤดู ดังนี้

<u>ฤดูหนาว</u> เริ่มตั้งแต่กลางเดือนตุลาคมถึงเดือนกุมภาพันธ์ ในช่วงกลางเดือนตุลาคม นานราว ๑-๒ สัปดาห์ เป็นช่วงเปลี่ยนฤดูจากฤดูฝนเป็นฤดูหนาว อากาศแปรปรวน ไม่แน่นอน อาจเริ่มมีอากาศเย็นหรืออาจยังมีฝนฟ้าคะนอง ในบางปีฤดูหนาวอาจเริ่มต้นช้ากว่ากำหนดนี้ได้ ทั้งนี้ขึ้นอยู่กับความกดอากาศสูงจากประเทศจีนที่แผ่ลงมาปกคลุมประเทศไทยถ้าแผ่มาช้าฤดูหนาวจะเริ่มประมาณปลายเดือนตุลาคมเป็นต้นไป

<u>ฤดูร้อน</u> เริ่มตั้งแต่กลางเดือนกุมภาพันธ์ถึงกลางเดือนพฤษภาคม สภาวะอากาศร้อนอบอ้าวทั่วไป ในฤดูนี้แม้ว่าโดยทั่วไปจะมีอากาศร้อนและแห้งแล้ง แต่บางครั้งอาจมีมวลอากาศเย็นจากประเทศจีนแผ่ลงมาปกคลุมถึงประเทศไทยตอนบน ทำให้เกิดการปะทะกันของมวลอากาศเย็นกับมวลอากาศร้อนที่ปกคลุมอยู่ก่อนแล้ว ซึ่งก่อให้เกิดพายุฝนฟ้าคะนองและลมกระโชกแรงหรืออาจมีลูกเห็บตกก่อให้เกิดความเสียหายได้ พายุฝนฟ้าคะนองที่เกิดขึ้นในฤดูนี้มักเรียกอีกอย่างหนึ่งว่า "พายุฤดูร้อน "

<u>ฤดูฝน</u> เริ่มตั้งแต่กลางเดือนพฤษภาคมถึงกลางเดือนตุลาคม มีฝนตกชุกทั่วไป และประมาณปลายเดือนมิถุนายนร่องความกดอากาศต่ำ(ร่องฝน) จะพาดผ่านบริเวณประเทศจีนตอนใต้ ทำให้ฝนลดลงระยะหนึ่งและเรียกว่าเป็นช่วงฝนทิ้ง ซึ่งอาจนานประมาณ ๑ – ๒ สัปดาห์ หรือบางปีอาจเกิดขึ้นรุนแรงและมีฝนน้อยนานนับเดือน

๑.๔ ลักษณะของดิน

ลักษณะดินเป็นดินเค็ม ไม่สามารถทำอะไรได้มากนัก และดินลูกรัง ส่วนใหญ่เป็นพื้นที่สาธารณประโยชน์ของหมู่บ้าน และดินส่วนใหญ่เป็นดินร่วนปนทรายไม่อุ้มน้ำเก็บความชื้นได้น้อย มีความอุดมสมบูรณ์พอใช้ได้

๒. ด้านการเมือง/การปกครอง

๒.๑ เขตการปกครอง องค์การบริหารส่วนตำบลตะเคียน ประกอบด้วยหมู่บ้าน ๑๗ หมู่บ้าน มีพื้นที่อยู่ในองค์การบริหารส่วนตำบลตะเคียน ทั้งหมด ๑๗ หมู่บ้าน ดังนี้

หมู่ที่ ๑ บ้านตะเคียน	ผู้ปกครอง	นางสาวสุนิสา เทียนขุนทด	ผู้ใหญ่บ้าน
หมู่ที่ ๒ บ้านโกรกลึก	ผู้ปกครอง	นายคัน ยวงรัมย์	ผู้ใหญ่บ้าน
หมู่ที่ ๓ บ้านหินหล่อง	ผู้ปกครอง	นายเภรียงศักดิ์ เปสันเทียะ	ผู้ใหญ่บ้าน
หมู่ที่ ๔ บ้านดอนใหญ่	ผู้ปกครอง	นายสาม ก้นเกิด	ผู้ใหญ่บ้าน
หมู่ที่ ๕ บ้านหนองละมั่ง	ผู้ปกครอง	นายไพรัช เทียนขุนทด	ผู้ใหญ่บ้าน
หมู่ที่ ๖ บ้านหนองพังโพด	ผู้ปกครอง	นายธวัชชัย มิกขุนทด	ผู้ใหญ่บ้าน
หมู่ที่ ๗ บ้านกุดม่วง	ผู้ปกครอง	นายไสวัล มักขุนทด	ผู้ใหญ่บ้าน
หมู่ที่ ๘ บ้านหินลาด	ผู้ปกครอง	นายบุญธรรม เชิดวงศ์	ผู้ใหญ่บ้าน
หมู่ที่ ๙ บ้านดงกระสัง	ผู้ปกครอง	นายประนอม คำสัตย์	ผู้ใหญ่บ้าน
หมู่ที่ ๑๐ บ้านมอสูง	ผู้ปกครอง	นายบุญเพชร ทองหล่อ	ผู้ใหญ่บ้าน
หมู่ที่ ๑๑ บ้านหนองชิงโค	ผู้ปกครอง	นายสมศักดิ์ นามกระโทก	ผู้ใหญ่บ้าน
หมู่ที่ ๑๒ บ้านตะเคียนเหนือ	ผู้ปกครอง	นายรัตน เทิ่งขุนทด	ผู้ใหญ่บ้าน

หมู่ที่ ๑๓ บ้านม่วงทองพัฒนา	ผู้ปกครอง	นายอารีย์ มนขุนทด	ผู้ใหญ่บ้าน
หมู่ที่ ๑๔ บ้านหนองละมั่ง ๑๔	ผู้ปกครอง	นายเทอดทูล พันสูงเนิน	ผู้ใหญ่บ้าน
หมู่ที่ ๑๕ บ้านกุดม่วงพัฒนา	ผู้ปกครอง	นายธงชัย กาบขุนทด	ผู้ใหญ่บ้าน
หมู่ที่ ๑๖ บ้านโภรกลึก ๑๖	ผู้ปกครอง	นายนพรัตน์ สร้อยสูงเนิน	ผู้ใหญ่บ้าน
หมู่ที่ ๑๗ บ้านหินลาด ๑๗	ผู้ปกครอง	นายศิลป กนกธาดาสกุล	กำนัน

๒.๒ การเลือกตั้ง

การเลือกตั้งผู้บริหารและสมาชิกสภาองค์การบริหารส่วนตำบล ตามพระราชบัญญัติสภาตำบลและองค์การบริหารส่วนตำบล พ.ศ.๒๕๓๗ และที่แก้ไขเพิ่มเติมถึงปัจจุบัน มีจำนวน ๑๗ หมู่บ้าน หากมีการเลือกตั้งในครั้งหน้า จะมีผู้บริหารท้องถิ่น (นายกองค์การบริหารส่วนตำบล) จำนวน ๑ คน จะมีการเลือกตั้งสมาชิกสภาองค์การบริหารส่วนตำบล หมู่บ้านละ ๒ คน ๑๗ หมู่บ้าน รวมเป็น ๓๔ คน

๓. ประชากร

๓.๑ ข้อมูลเกี่ยวกับจำนวนประชากร

หมู่ที่	ชื่อหมู่บ้าน	จำนวนครัวเรือน	ประชากร		รวม (คน)
			ชาย (คน)	หญิง (คน)	
๑	ตะเคียน	๒๔๐	๔๘๔	๔๘๐	๙๖๔
๒	โภรกลึก	๑๔๕	๒๓๖	๒๖๔	๕๐๐
๓	หินหล่อง	๑๘๘	๔๐๒	๔๐๔	๘๐๖
๔	ดอนใหญ่	๒๖๘	๕๙๗	๕๕๖	๑,๑๕๓
๕	หนองละมั่ง	๒๔๐	๓๘๗	๔๕๗	๘๔๔
๖	หนองพังโพด	๗๐	๑๖๑	๑๖๕	๓๒๖
๗	กุดม่วง	๒๒๐	๓๙๘	๔๖๒	๘๖๐
๘	หินลาด	๒๐๔	๔๐๑	๓๖๒	๗๖๓
๙	ดงกระสัง	๘๒	๑๘๕	๑๙๘	๓๘๓
๑๐	มอสูง	๕๘	๙๕	๑๐๓	๑๙๘
๑๑	หนองชิงโค	๗๘	๑๔๐	๑๕๗	๒๙๗
๑๒	ตะเคียนเหนือ	๒๕๙	๕๒๐	๕๕๓	๑,๐๗๑
๑๓	ม่วงทองพัฒนา	๑๗๗	๓๑๕	๓๓๑	๖๔๖
๑๔	หนองละมั่ง ๑๔	๑๖๗	๓๑๒	๓๓๗	๖๔๙
๑๕	กุดม่วงพัฒนา	๑๖๑	๓๓๔	๓๔๗	๖๘๑
๑๖	โภรกลึก ๑๖	๓๑๑	๕๙๙	๖๑๒	๑,๒๑๑
๑๗	หินลาด ๑๗	๗๐	๑๒๐	๑๒๐	๒๔๐
	รวม	๒,๙๓๘	๕,๖๘๖	๕,๘๐๖	๑๑,๔๙๒

ข้อมูลเปรียบเทียบย้อนหลัง ๓ - ๕ ปี

ที่	หมู่บ้าน	จำนวนประชากรขององค์การบริหารส่วนตำบลตะเคียน (เปรียบเทียบย้อยหลัง ๓ ปี)							
		พ.ศ.๒๕๖๑		พ.ศ.๒๕๖๒		พ.ศ.๒๕๖๓		พ.ศ.๒๕๖๔	
		ชาย	หญิง	ชาย	หญิง	ชาย	หญิง	ชาย	หญิง
๑	ตะเคียน	๔๙๙	๔๙๐	๔๙๓	๔๙๙	๔๘๖	๔๙๐	๔๘๔	๔๘๐
๒	โกรกลึก	๒๓๓	๒๕๔	๒๓๓	๒๖๐	๒๓๘	๒๕๙	๒๓๖	๒๖๔
๓	หินหล่อง	๓๙๙	๔๐๗	๔๐๐	๔๑๕	๔๐๑	๔๐๕	๔๐๒	๔๐๔
๔	ดอนใหญ่	๕๗๒	๕๕๐	๕๘๓	๕๕๘	๕๙๔	๕๕๙	๕๙๗	๕๕๖
๕	หนองละมั่ง	๔๑๓	๔๕๗	๔๐๒	๔๕๖	๓๙๐	๔๕๕	๓๘๗	๔๕๗
๖	หนองพังโพด	๑๕๓	๑๕๔	๑๕๓	๑๕๘	๑๕๙	๑๖๓	๑๖๑	๑๖๕
๗	กุดม่วง	๔๑๔	๔๕๔	๔๑๕	๔๕๘	๔๐๗	๔๕๘	๓๙๘	๔๖๒
๘	หินลาด	๓๙๘	๓๕๒	๔๐๑	๓๖๑	๔๐๓	๓๖๕	๔๐๑	๓๖๒
๙	ดงกระสัง	๑๘๘	๑๙๙	๑๘๔	๑๙๘	๑๘๘	๑๙๕	๑๘๕	๑๙๘
๑๐	มอสูง	๑๐๑	๑๐๒	๙๖	๑๐๓	๙๖	๑๐๓	๙๕	๑๐๓
๑๑	หนองชิงโค	๑๔๓	๑๕๗	๑๔๓	๑๕๕	๑๓๘	๑๕๔	๑๔๐	๑๕๗
๑๒	ตะเคียนเหนือ	๕๑๖	๕๕๓	๕๑๘	๕๔๙	๕๑๕	๕๔๘	๕๒๐	๕๕๑
๑๓	ม่วงทองพัฒนา	๓๑๑	๓๒๐	๓๐๗	๓๑๘	๓๑๖	๓๒๘	๓๑๕	๓๓๑
๑๔	หนองละมั่ง ๑๔	๓๐๖	๓๔๑	๓๐๘	๓๓๖	๓๑๓	๓๔๓	๓๑๒	๓๓๗
๑๕	กุดม่วงพัฒนา	๓๓๘	๓๔๔	๓๓๕	๓๔๙	๓๓๐	๓๕๐	๓๓๔	๓๔๗
๑๖	โกรกลึก ๑๖	๕๘๔	๕๙๑	๕๘๗	๖๐๓	๕๙๗	๖๐๙	๕๙๙	๖๑๒
๑๗	หินลาด ๑๗	๑๑๗	๑๑๘	๑๑๙	๑๑๘	๑๑๙	๑๑๙	๑๒๐	๑๒๐
รวม		๕,๖๘๕	๕,๘๔๓	๕,๖๙๗	๕,๘๙๔	๕,๖๙๐	๕,๙๐๓	๕,๖๘๖	๕,๙๐๖
		๑๑,๕๒๘		๑๑,๕๙๑		๑๑,๕๙๓		๑๑,๕๙๒	

๓.๒ ช่วงอายุและจำนวนประชากร

	ชาย	หญิง	หมายเหตุ
จำนวนประชากรเยาวชน	๑,๑๔๑	๑,๐๕๗	อายุต่ำกว่า ๑๘ ปี
จำนวนประชากร	๓,๕๓๒	๓,๖๕๑	อายุ ๑๘-๖๐ ปี
จำนวนประชากรผู้สูงอายุ	๑,๐๑๓	๑,๑๙๘	อายุมากกว่า ๖๐ ปี
รวม	๕,๖๘๖	๕,๙๐๖	รวมทั้งสิ้น ๑๑,๕๙๒ คน

๔. สภาพทางสังคม

๔.๑ การศึกษา

ด้านการศึกษาในเขตองค์การบริหารส่วนตำบลตะเคียน มีการจัดการด้านการศึกษา โดยมีศูนย์พัฒนาเด็กขององค์การบริหารส่วนตำบลตะเคียน จำนวน ๗ แห่ง มีโรงเรียนสังกัด สำนักงานคณะกรรมการการศึกษาขั้นพื้นฐาน (สพฐ) จำนวน ๗ แห่ง ดังนี้

ศูนย์พัฒนาเด็กเล็ก องค์การบริหารส่วนตำบลตะเคียน

ศูนย์พัฒนาเด็กเล็ก	จำนวนเด็ก	ครูผู้ดูแลเด็ก	ผู้ดูแลเด็ก
๑.ศูนย์พัฒนาเด็กเล็ก อบต. ร.ร.บ้านตะเคียน	๔๘	๒	๓
๒.ศูนย์พัฒนาเด็กเล็ก อบต. ร.ร.ชุมชนบ้านกุดม่วง	๓๕	๑	๒
๓.ศูนย์พัฒนาเด็กเล็ก อบต. ร.ร.ไชยณรงค์วิทยา	๑๐	-	๑
๔.ศูนย์พัฒนาเด็กเล็ก อบต. ร.ร.บ้านหินหล่อง	๑๑	๑	-
๕.ศูนย์พัฒนาเด็กเล็ก อบต. ร.ร.บ้านหนองละมั่ง	๔๒	๑	-
๖.ศูนย์พัฒนาเด็กเล็ก อบต. ร.ร.บ้านหินลาด	๑๑	๑	-
๗.ศูนย์พัฒนาเด็กเล็ก อบต. ร.ร.บ้านโกรกลึก	๒๖	๑	๒
รวม	**๑๘๓**	**๗**	**๘**

โรงเรียนสังกัด สำนักงานคณะกรรมการการศึกษาขั้นพื้นฐาน (สพฐ)

ชื่อโรงเรียน	จำนวนนักเรียน			จำนวนบุคลากรครู (คน)
	ชั้นอนุบาลและประถมศึกษา (คน)	มัธยมศึกษาตอนต้น (คน)	รวม	
๑. ร.ร.บ้านตะเคียน	๑๙๗	-	๑๙๗	๑๓
๒. ร.ร.ชุมชนบ้านกุดม่วง	๑๒๑	-	๑๒๑	๑๕
๓. ร.ร.ไชยณรงค์วิทยา	๓๗	-	๓๗	๔
๔. ร.ร.บ้านหินหล่อง	๕๑	-	๕๑	๗
๕. ร.ร.บ้านหนองละมั่ง	๑๔๓	๖๓	๒๐๖	๑๖
๖. ร.ร.บ้านหินลาด	๕๖	-	๕๖	๗
๗. ร.ร.บ้านโกรกลึก	๑๒๖	-	๑๒๖	๙

ศูนย์การศึกษานอกโรงเรียน

ศูนย์การศึกษานอกโรงเรียน ได้มีการจัดตั้งศูนย์การศึกษานอกโรงเรียนบ้านหินลาด ในปี ๒๕๕๑ จนถึงปัจจุบัน และจัดตั้งศูนย์การเรียนชุมชนบ้านม่วงทองพัฒนา ครูผู้สอน ๑ คน โดยมีรายละเอียด ดังนี้

๑. ระดับมัธยมศึกษาตอนต้น จำนวน ๒๖ คน

๒. ระดับมัธยมศึกษาตอนปลาย จำนวน ๔๖ คน

๔.๒ สาธารณสุข

- โรงพยาบาลของรัฐขนาด	เตียง	-	แห่ง
- โรงพยาบาลส่งเสริมสุขภาพชุมชน		๒	แห่ง
- สถานพยาบาลเอกชน		-	แห่ง
- ร้านขายยาแผนปัจจุบัน		-	แห่ง

- อัตราการมีและใช้ส้วมราดน้ำ ร้อยละ ๙๙%

เขตบริการสาธารณะสุขประจำตำบล

๑.โรงพยาบาลส่งเสริมสุขภาพชุมชนตำบล (ตะเคียน) รับผิดชอบ หมู่ที่ ๑,๓,๔,๖,๙,๑๒ ตั้งอยู่ที่บ้านตะเคียน หมู่ที่ ๑๒ มีเจ้าหน้าที่สาธารณสุขจำนวน ๗ คน ประกอบด้วย ข้าราชการ ๔ คน ลูกจ้าง ๓ คน ได้มีการฝึกอบรมตัวแทนในหมู่บ้านของสาธารณสุข คือ อสม. มีจำนวน ๑๐๒ คน

๒.โรงพยาบาลส่งเสริมสุขภาพชุมชนตำบล(กุดม่วง)รับผิดชอบหมู่ที่ ๒,๕,๗,๘,๑๐,๑๑,๑๓,๑๔,๑๕,๑๖,๑๗ ตั้งอยู่ที่บ้านกุดม่วง หมู่ที่ ๗ มีเจ้าหน้าที่สาธารณสุขจำนวน ๑๐ คน ประกอบด้วย ข้าราชการ ๕ คน ลูกจ้าง ๕ คน ได้มีการฝึกอบรมตัวแทนในหมู่บ้านของสาธารณสุข คือ อสม. มีจำนวน ๑๙๑ คน

๔.๓ อาชญากรรม

ตำบลตะเคียนไม่มีเหตุอาชญากรรมเกิดขึ้น แต่มีเหตุการณ์ลักขโมยทรัพย์สินประชาชน และทำลายทรัพย์สินของราชการ ซึ่งทางตำบลตะเคียนก็ได้ดำเนินการป้องกันการเกิดเหตุดังกล่าว จากการสำรวจข้อมูลพื้นฐานพบว่า ส่วนมากครัวเรือนมีการป้องกันอุบัติภัยอย่างถูกวิธีมีความปลอดภัยในชีวิตและทรัพย์สิน วิธีการ

แก้ปัญหาของตำบลตะเคียนที่สามารถดำเนินการได้ตามอำนาจหน้าที่และงบประมาณที่มีอยู่อย่างจำกัด คือการติดตั้งกล้องวงจรปิดในจุดที่เป็นสถานที่ราชการ ติดตั้งสัญญาณไฟกระพริบทางร่วมทางแยก รวมทั้งได้ตั้งจุดตรวจจุดสกัด จุดบริการ ในช่วงเทศกาลที่มีวันหยุดหลายวันเพื่ออำนวยความสะดวกให้กับประชาชน แต่ปัญหาที่พบเป็นประจำคือการทะเลาะวิวาทของกลุ่มวัยรุ่นโดยเฉพาะในสถานที่จัดงานดนตรี งานมหรสพ เป็นปัญหาที่หมู่บ้านได้รับผลกระทบเป็นอย่างมาก การแก้ไขปัญหา คือการแจ้งเตือนให้ผู้ปกครองดูแลบุตรหลานของตนประชาสัมพันธ์ให้ทราบถึงผลกระทบ ผลเสียหาย และโทษที่ได้รับจากการเกิดเหตุทะเลาะวิวาท การขอความร่วมมือไปยังผู้นำ การขอกำลังจาก ตำรวจ ผู้นำ อปพร. เพื่อระงับเหตุไม่ให้เกิดความรุ่นแรง แต่จะไม่ให้เกิดขึ้นเลยยังเป็นปัญหาที่ปัจจุบันไม่สามารถที่จะแก้ไขได้ ทั้งที่มีการร่วมมือกันหลายฝ่าย เป็นเรื่องที่ทางตำบลตะเคียนจะต้องหาวิธีที่จะแก้ไขปัญหาให้กับประชาชนต่อไปตามอำนาจหน้าที่ที่สามารถดำเนินการได้

๔.๔ ยาเสพติด

ปัญหายาเสพติดในหมู่บ้านของตำบลตะเคียน จากการที่ทางสถานีตำรวจภูธรอำเภอด่านขุนทดแจ้งให้กับตำบลตะเคียนทราบนั้นพบว่าในเขตตำบลตะเคียนมีผู้ที่ติดยาเสพติดแต่เมื่อเทียบกับพื้นที่อื่นถือว่าน้อย และยังไม่พบผู้ค้า เหตุผลก็เนื่องมาจากว่าได้รับความร่วมมือกับทางผู้นำ ประชาชน หน่วยงานของตำบลที่ช่วยสอดส่องดูแลอยู่เป็นประจำ การแก้ไขปัญหาของตำบลตะเคียนสามารถทำได้เฉพาะตามอำนาจหน้าที่เท่านั้น เช่น การรณรงค์ การประชาสัมพันธ์ การแจ้งเบาะแส การฝึกอบรมให้ความรู้ ถ้านอกเหนือจากอำนาจหน้าที่ ก็เป็นเรื่องของอำเภอหรือตำรวจแล้วแต่กรณี ทั้งนี้ ตำบลตะเคียนก็ได้ให้ความร่วมมือมาโดยตลอด

๔.๕ การสังคมสงเคราะห์

องค์การบริหารส่วนตำบลตะเคียนได้ดำเนินการด้านสังคมสงเคราะห์ ดังนี้

๑. ดำเนินการจ่ายเบี้ยยังชีพให้กับผู้สูงอายุ ผู้พิการ และผู้ป่วยเอดส์

๒. รับลงทะเบียนและประสานโครงการเงินอุดหนุนเพื่อการเลี้ยงดูเด็กแรกเกิด

๓. ประสานการทำบัตรผู้พิการ

๔. ตั้งโครงการช่วยเหลือผู้ยากจน ยากไร้ รายได้น้อย และผู้ด้อยโอกาสไร้ที่พึ่ง

๕. ตั้งโครงการปรับปรุงซ่อมแซมบ้านคนจน

๖. ดำเนินการด้านเศรษฐกิจชุมชน

๗. อุดหนุนกองทุนสวัสดิการชุมชน

๕. ระบบบริการพื้นฐาน

๕.๑ การคมนาคมขนส่ง

องค์การบริหารส่วนตำบลตะเคียน ไม่มี บขส. แต่จะเป็นเส้นทางที่รถประจำทางวิ่งผ่าน การคมนาคมของตำบลตะเคียน มีเส้นทางที่สามารถเข้าสู่ตัวตำบลได้ เส้นทางหลัก

ถนนทางหลวงหมายเลข ๒๐๑ สีคิ้ว – ชัยภูมิ

ถนนทางหลวงหมายเลข ๒๒๕๖ ด่านขุนทด – ชัยบาดาล

ถนนภายในตำบล

๑. ถนนลาดยาง จำนวน ๑๑ สาย

๒. ถนน คสล. จำนวน ๔๐ สาย

๓. ถนนหินคลุก จำนวน ๒๘ สาย

๔. ถนนลูกรง จำนวน ๓๔ สาย

๕.๒ การไฟฟ้า

การขยายเขตไฟฟ้า ปัจจุบันมีไฟฟ้าใช้ทุกครัวเรือน คิดเป็น ๑๐๐ เปอร์เซ็นต์ ปัญหาคือไฟฟ้าส่องสว่างทางหรือที่สาธารณะยังไม่สามารถดำเนินการครอบคลุมพื้นที่ได้ทั้งหมด เนื่องจากพื้นที่ที่มีความต้องการให้ติดตั้งไฟฟ้าส่องสว่างนั้นยังไม่เป็นที่สาธารณะ องค์การบริหารส่วนตำบลจึงไม่สามารถดำเนินการได้เช่นเดียวกับถนน การแก้ปัญหาคือ ประสานความร่วมมือกันในหลายๆ ฝ่าย เพื่อที่จะทำความเข้าใจกับประชาชนในพื้นที่ และวิธีการที่จะดำเนินการแก้ไขอย่างไร ทั้งนี้ องค์การบริหารส่วนตำบลก็ได้ตั้งงบประมาณในส่วนนี้ไว้แล้ว และได้แจ้งประชาสัมพันธ์ให้ประชาชนได้รับทราบถึงเหตุผลเพื่อที่จะได้ช่วยกันแก้ไขปัญหาให้กับประชาชน

๕.๓ การประปา

การประปาขององค์การบริหารส่วนตำบลตะเคียนไม่มีกิจการประปา แต่ละหมู่บ้านได้บริหารจัดการเอง และทุกหมู่บ้านสามารถให้บริการได้ครอบคลุมทุกหลังคาเรือน คิดเป็น ๑๐๐ เปอร์เซ็นต์ แต่จะมีปัญหาในปีที่ผ่านมามีบางหมู่บ้านที่เกิดปัญหาภัยแล้ง ซึ่งทางองค์การบริหารส่วนตำบลตะเคียนได้แก้ไขปัญหาโดยจัดสรรงบประมาณให้หมู่บ้านนั้นขุดเจาะบ่อบาดาลเพิ่ม องค์การบริหารส่วนตำบลตะเคียนได้นำโครงการเกี่ยวกับพัฒนาแหล่งน้ำบรรจุในแผนพัฒนาเพื่อตอบสนองความต้องการของประชาชนต่อไป

- มีระบบประปาบาดาลหมู่บ้าน จำนวน ๑๗ หมู่บ้าน

๕.๔ โทรศัพท์

ปัจจุบันในพื้นที่องค์การบริหารส่วนตำบลตะเคียน ไม่มีโทรศัพท์สาธารณะ เนื่องจากประชาชนได้นิยมใช้โทรศัพท์ส่วนบุคคลแทน ซึ่งสามารถติดต่อสื่อสารได้รวดเร็ว และสามารถใช้ระบบอินเตอร์เน็ตได้ เช่น โทรศัพท์มือถือ สำหรับสถานที่ราชการ ยังคงใช้ระบบโทรศัพท์พื้นฐานในการติดต่อสื่อสาร

๕.๕ ไปรษณีย์/การสื่อสาร/การขนส่งวัสดุ ครุภัณฑ์

ที่ทำการไปรษณีย์ที่ใกล้ที่สุด ได้แก่ ไปรษณีย์ด่านขุนทด ตั้งอยู่ ตำบลด่านขุนทด อำเภอด่านขุนทด จังหวัดนครราชสีมา ห่างจากตำบลตะเคียน ประมาณ ๗ กิโลเมตร

๖. ระบบเศรษฐกิจ

๖.๑ การเกษตร

พื้นที่องค์การบริหารส่วนตำบลตะเคียน ประชากรส่วนใหญ่ประกอบอาชีพเกษตรกรรม โดยมีผลผลิตทางการเกษตรที่สำคัญ ได้แก่ ข้าว มันสำปะหลัง ข้าวโพด อ้อย พริก และผัก ที่เหลือประกอบอาชีพส่วนตัวและรับจ้าง

- ปลูกอ้อย จำนวน ๕๓๗ ครัวเรือน
- ปลูกมันสำปะหลัง ๖๗๔ ครัวเรือน
- ปลูกข้าว จำนวน ๑,๒๐๓ ครัวเรือน
- ปลูกข้าวโพด ๑,๑๓๖ ครัวเรือน

ประเภทอาชีพ	คิดเป็นร้อยละของจำนวนประชากรทั้งหมด
เกษตรกรรม	๗๗.๓๙
ข้าราชการ/รัฐวิสาหกิจ	๙.๘๓
อาชีพรับจ้างทั่วไป	๕.๕๗
พนักงานหน่วยงานเอกชน	๔.๔๓
ธุรกิจส่วนตัว	๑.๙๔
อื่น ๆ	๐.๘๔

๖.๒ การประมง

ในเขตองค์การบริหารส่วนตำบลตะเคียนไม่มีการประมง เป็นการจับปลาตามธรรมชาติไว้บริโภคในครัวเรือนตามฤดูกาลเท่านั้น

๖.๓ การปศุสัตว์

ในเขตองค์การบริหารส่วนตำบลตะเคียน เป็นการประกอบการในลักษณะเลี้ยงในครัวเรือนเป็นอาชีพหลักและอาชีพเสริม เช่น การเลี้ยงไก่ เป็ด โค สุกร กระบือ แพะ เพื่อจำหน่ายและบริโภคเองในครัวเรือน

๖.๔ การบริการ

หน่วยธุรกิจในเขตองค์การบริหารส่วนตำบลตะเคียน

ปั๊มน้ำมันและก๊าซ(ปั๊มลอยขนาดเล็ก)	๔	แห่ง
ร้านอาหาร	๒๐	แห่ง
ร้านค้าปลีก	๑๑๒	แห่ง
ร้านค้าซ่อมรถ	๑๘	แห่ง
โรงไฟฟ้าพลังงานแสงอาทิตย์	๒	แห่ง

๖.๕ การท่องเที่ยว

ในเขตพื้นที่องค์การบริหารส่วนตำบลตะเคียนไม่มีแหล่งท่องเที่ยว แต่ได้ส่งเสริมการท่องเที่ยวให้เกิดขึ้นในชุมชน เช่น การจัดงานประเพณีต่าง ๆ และส่งเสริมกิจกรรมของวัด

๖.๖ อุตสาหกรรม

ในเขตองค์การบริหารส่วนตำบลตะเคียนไม่มีอุตสาหกรรม แต่มีการประกอบโรงสีขนาดเล็ก

๖.๗ การพาณิชย์/กลุ่มอาชีพ

การพาณิชย์

สถานีบริการน้ำมัน	๔	แห่ง
ร้านค้าต่าง ๆ	๑๑๒	แห่ง

กลุ่มอาชีพ

มีกลุ่มอาชีพ จำนวน ๒ กลุ่ม

๑. กลุ่มเพาะเห็ดฟาง

๒. กลุ่มแย็บจักรอุตสาหกรรม

๖.๘ แรงงาน

ประชากรในเขตพื้นที่ตำบลตะเคียน ส่วนใหญ่ทุกคนครอบครัวจะมีแรงงานทำการเกษตร ๒ - ๓ คน ส่วนที่เหลือจะเป็นเด็กและผู้ชรา แรงงานหนุ่มสาวจะไปรับจ้างทำงานนอกพื้นที่ รวมทั้งแรงงานที่ไปทำงานต่างประเทศ ปัญหาที่พบคือ ประชากรต้องไปทำงานนอกพื้นที่ในเมืองที่มีโรงงานอุตสาหกรรม บริษัท ห้างร้านใหญ่ ๆ เพราะในพื้นที่ไม่มีโรงงานอุตสาหกรรมที่มีการจ้างแรงงานเยอะ เพราะพื้นที่ส่วนใหญ่เป็นที่อยู่อาศัย และพื้นที่ทำการเกษตร

๗. ศาสนา ประเพณี วัฒนธรรม

๗.๑ การนับถือศาสนา

ในเขตตำบลตะเคียนมีวัดทั้งหมด ๑๐ แห่ง ที่พักสงฆ์ ๑ แห่ง มีผู้นับถือศาสนาพุทธมากกว่าร้อยละ ๙๘ นับถือศาสนาคริสต์ประมาณร้อยละ ๑ นอกจากนั้นนับถือศาสนาอิสลาม ซิกซ์ และอื่น ๆ

๗.๒ ประเพณีและงานประจำปี

- ประเพณีวันขึ้นปีใหม่	ประมาณเดือน มกราคม
- ประเพณีวันสงกรานต์	ประมาณเดือน เมษายน
- ประเพณีทำบุญกลางบ้าน	ประมาณเดือน พฤษภาคม
- ประเพณีงานวันสารทไทย	ประมาณเดือน กันยายน ตุลาคม
- ประเพณีลอยกระทง	ประมาณเดือน ตุลาคม พฤศจิกายน
- ประเพณีวันเข้าพรรษา ออกพรรษา	ประมาณเดือน กรกฎาคม ตุลาคม

๗.๓ ภูมิปัญญาท้องถิ่น ภาษาถิ่น

ภูมิปัญญาท้องถิ่น ในพื้นที่ตำบลตะเคียนไม่มีภูมิปัญญาท้องถิ่น

ภาษาถิ่น คือ ภาษาไทย และภาษาอีสาน

๗.๔ สินค้าพื้นเมืองและของที่ระลึก

ในพื้นที่ตำบลตะเคียนไม่มีสินค้าพื้นเมืองและของที่ระลึก

๘. ทรัพยากรธรรมชาติ

๘.๑ น้ำ แหล่งน้ำธรรมชาติ

- แหล่งน้ำธรรมชาติ ๒๐ แห่ง
- แหล่งน้ำที่มนุษย์สร้างขึ้น มีการขุดสระน้ำ เพื่อใช้ประโยชน์ในการอุปโภค และเป็นแหล่งผลิตน้ำประปาซึ่งหมู่บ้านในตำบลตะเคียนมีน้ำประปาใช้ครบทุกหมู่บ้าน ซึ่งก็เพียงพอต่อการอุปโภค ส่วนน้ำสำหรับการบริโภคจะมีการกักเก็บน้ำฝนไว้ใช้ตลอดทั้งปี
- บ่อบาดาลสาธารณะ ๓๕ แห่ง
- บ่อน้ำตื้นสาธารณะ ๑๖ แห่ง
- ระบบประปาหมู่บ้าน ๑๗ แห่ง
- ระบบประปาภูมิภาค ๑ แห่ง

๘.๒ ป่าไม้ ในเขตพื้นที่องค์การบริหารส่วนตำบลตะเคียนไม่มีป่าไม้

๘.๓ ภูเขา ในเขตพื้นที่องค์การบริหารส่วนตำบลตะเคียนไม่มีภูเขา

๘.๔ ทรัพยากรธรรมชาติที่สำคัญขององค์กรปกครองส่วนท้องถิ่น

ในพื้นที่ขององค์การบริหารส่วนตำบลตะเคียนส่วนมากเป็นพื้นที่เพาะปลูก ที่อยู่อาศัย และพื้นที่สาธารณะ ทรัพยากรธรรมชาติในพื้นที่ ก็ได้แก่ ดิน น้ำ ต้นไม้ อากาศที่ไม่มีมลพิษ องค์การบริหารส่วนตำบลตะเคียนได้จัดทำโครงการเพื่อแก้ปัญหาให้กับประชาชนและเป็นไปตามความต้องการของประชาชน เช่น โครงการปลูกต้นไม้ในวันสำคัญต่าง ๆ ในพื้นที่ของตนเอง และที่สาธารณะรวมทั้งปรับปรุงสภาพภูมิทัศน์ของตำบลให้ร่มรื่นสวยงาม ให้เป็นตำบลที่น่าอยู่เป็นที่พักผ่อนหย่อนใจของประชาชน ฯลฯ

****

ส่วนที่ ๒

ยุทธศาสตร์การพัฒนาองค์กรปกครองส่วนท้องถิ่น

๑. ความสัมพันธ์ระหว่างแผนพัฒนาระดับมหภาค
๒. ยุทธศาสตร์ขององค์กรปกครองส่วนท้องถิ่น
๓. การวิเคราะห์เพื่อพัฒนาท้องถิ่น

ส่วนที่ ๒
ยุทธศาสตร์การพัฒนาองค์กรปกครองส่วนท้องถิ่น

๑. ความสัมพันธ์ระหว่างแผนพัฒนาระดับมหภาค

๑.๑ แผนยุทธศาสตร์ชาติ ๒๐ ปี (พ.ศ. ๒๕๖๑ – ๒๕๘๐)

โดยที่รัฐธรรมนูญแห่งราชอาณาจักรไทย มาตรา ๖๕ กำหนดให้รัฐพึงจัดให้มียุทธศาสตร์ชาติเป็นเป้าหมายการพัฒนาประเทศอย่างยั่งยืน ตามหลักธรรมาภิบาลเพื่อใช้เป็นกรอบในการจัดทำแผนต่าง ๆให้สอดคล้องและบูรณาการกันเพื่อให้เกิดเป็นพลังผลักดันร่วมกันไปสู่เป้าหมายดังกล่าว โดยให้เป็นไปตามที่กำหนดในกฎหมายว่าด้วยการจัดทำยุทธศาสตร์ชาติ และต่อมาได้มีการตราพระราชบัญญัติการจัดทำยุทธศาสตร์ชาติ พ.ศ. ๒๕๖๐ มีผลบังคับใช้เมื่อวันที่ ๑ สิงหาคม ๒๕๖๐ โดยกำหนดให้มีการแต่งตั้งคณะกรรมการยุทธศาสตร์ชาติ เพื่อรับผิดชอบในการจัดทำร่างยุทธศาสตร์ชาติ กำหนดวิธีการการมีส่วนร่วมของประชาชนในการจัดทำร่างยุทธศาสตร์ชาติ ในการติดตาม การตรวจสอบ และการประเมินผล รวมทั้งกำหนดมาตรการส่งเสริมและสนับสนุนให้ประชาชนทุกภาคส่วนดำเนินการให้สอดคล้องกับยุทธศาสตร์ชาติ

เพื่อให้เป็นไปตามที่กำหนดในพระราชบัญญัติการจัดทำ ยุทธศาสตร์ชาติ พ.ศ. ๒๕๖๐ คณะกรรมการยุทธศาสตร์ชาติได้แต่งตั้งคณะกรรมการจัดทำยุทธศาสตร์ชาติด้านต่าง ๆ รวม ๖ คณะอันประกอบด้วย คณะกรรมการจัดทำยุทธศาสตร์ชาติด้านความมั่นคง คณะกรรมการจัดทำยุทธศาสตร์ชาติด้านการสร้างความสามารถในการแข่งขัน คณะกรรมการจัดทำยุทธศาสตร์ชาติด้านการพัฒนาและเสริมสร้างศักยภาพทรัพยากรมนุษย์ คณะกรรมการจัดทำยุทธศาสตร์ชาติด้านการสร้างโอกาสและความเสมอภาคทางสังคม คณะกรรมการจัดทำยุทธศาสตร์ชาติด้านการสร้างการเติบโตบนคุณภาพชีวิตที่เป็นมิตรต่อสิ่งแวดล้อม และคณะกรรมการจัดทำยุทธศาสตร์ชาติด้านการปรับสมดุลและพัฒนาระบบการบริหารจัดการภาครัฐ เพื่อรับผิดชอบในการดำเนินการจัดทำร่างยุทธศาสตร์ชาติให้เป็นไปตามหลักเกณฑ์ วิธีการ และเงื่อนไขที่กำหนด ตลอดจนได้จัดให้มีการรับฟังความคิดเห็นของประชาชนและหน่วยงานของรัฐที่เกี่ยวข้องอย่างกว้างขวางเพื่อประกอบการพิจารณาจัดทำร่างยุทธศาสตร์ชาติตามที่กฎหมายกำหนดแล้ว

ยุทธศาสตร์ชาติ ๒๐ ปี (พ.ศ. ๒๕๖๑-๒๕๘๐) เป็นยุทธศาสตร์ชาติฉบับแรกของประเทศไทยตามรัฐธรรมนูญแห่งราชอาณาจักรไทย ซึ่งจะต้องนำไปสู่การปฏิบัติเพื่อให้ประเทศไทยบรรลุวิสัยทัศน์"ประเทศไทยมีความมั่นคง มั่งคั่ง ยั่งยืน เป็นประเทศพัฒนาแล้ว ด้วยการพัฒนาตามหลักปรัชญาของเศรษฐกิจพอเพียง" ภายในช่วงเวลาดังกล่าว เพื่อความสุขของคนไทยทุกคน

สถานการณ์ แนวโน้ม วิสัยทัศน์ และเป้าหมายในการพัฒนาประเทศ

๑. บทนำ

การพัฒนาประเทศไทยนับตั้งแต่แผนพัฒนาเศรษฐกิจและสังคมแห่งชาติ ฉบับที่ ๑ เป็นต้นมาได้ส่งผลให้ประเทศมีการพัฒนาในทุกมิติ ทั้งในด้านเศรษฐกิจที่ประเทศไทยได้รับการยกระดับเป็นประเทศในกลุ่มบนของกลุ่มประเทศระดับรายได้ปานกลาง ในด้านสังคมที่มีการพัฒนาคุณภาพชีวิตของประชาชนส่งผลให้ประเทศไทยหลุดพ้นจากการเป็นประเทศยากจน และในด้านสิ่งแวดล้อมที่ประเทศไทยมีข้อได้เปรียบในความหลากหลายเชิงนิเวศ อย่างไรก็ตาม ประเทศไทยยังมีความท้าทายต่อการพัฒนาที่สำคัญ อาทิ อัตราการขยายตัวทางเศรษฐกิจในปี ๒๕๖๐ ที่ร้อยละ ๓.๙ ถือว่าอยู่ในระดับต่ำกว่าศักยภาพเมื่อเทียบกับร้อยละ ๖.๐ ต่อปีในช่วงเวลาเกือบ ๖ ทศวรรษที่ผ่านมา โดยมีสาเหตุหลักจากการชะลอตัวของ

การลงทุนภายในประเทศและสถานการณ์เศรษฐกิจโลกที่ยังไม่ฟื้นตัวได้เต็มที่โครงสร้างเศรษฐกิจไทยที่ยังไม่สามารถขับเคลื่อนด้วยนวัตกรรมได้อย่างเต็มประสิทธิภาพภาคบริการและภาคเกษตรมีผลิตภาพการผลิตในระดับต่ำ ขาดการนำเทคโนโลยีเข้ามาเพิ่มประสิทธิภาพในการผลิต ประกอบกับแรงงานไทยยังมีปัญหาเรื่องคุณภาพและสมรรถนะที่ไม่สอดคล้องกับความต้องการในการขับเคลื่อนการพัฒนาของประเทศ

นอกจากนั้น ศักยภาพและคุณภาพของประชากรไทยทุกช่วงวัยยังคงเป็นปัจจัยท้าทายสำคัญต่อการพัฒนาประเทศ แม้ว่าการเข้าถึงระบบบริการสาธารณะ การศึกษา บริการสาธารณสุข โครงสร้างพื้นฐานต่าง ๆ และการคุ้มครองทางสังคมอื่น ๆ ของคนไทยมีความครอบคลุมเพิ่มมากขึ้น แต่ยังคงมีปัญหาเรื่องคุณภาพการให้บริการที่มีมาตรฐานแตกต่างกันระหว่างพื้นที่ ซึ่งเป็นหนึ่งในสาเหตุหลักที่ทำให้ประเทศไทยยังคงมีปัญหาความเหลื่อมล้ำในหลายมิติ ขณะที่ปัญหาด้านความยากจนยังคงเป็นประเด็นท้าทายในการยกระดับการพัฒนาประเทศให้ประชาชนมีรายได้สูงขึ้นและแก้ปัญหาความเหลื่อมล้ำอย่างยั่งยืน ขณะเดียวกันการวางกลยุทธ์ระยะยาวในการฟื้นฟู การใช้ และการรักษาทรัพยากรอย่างบูรณาการเพื่อการพัฒนาประเทศที่ผ่านมายังขาดความชัดเจน ส่งผลให้ทรัพยากรธรรมชาติและสิ่งแวดล้อมของประเทศยังมีปัญหาการใช้อย่างสิ้นเปลืองและเสื่อมโทรมลงอย่างรวดเร็ว

ทั้งนี้ ปัญหาดังกล่าวข้างต้นมีสาเหตุส่วนหนึ่งมาจากประสิทธิภาพการบริหารจัดการภาครัฐ การพัฒนาประเทศขาดความต่อเนื่องและความยืดหยุ่นในการตอบสนองต่อความต้องการและปัญหาของประชาชน ขณะที่ความมั่นคงภายในประเทศยังมีหลายประเด็นที่ต้องเสริมสร้างให้เกิดความเข้มแข็ง ลดความขัดแย้งทางความคิดและอุดมการณ์ที่มีรากฐานมาจากความเหลื่อมล้ำ ความไม่เสมอภาค การขาดความเชื่อมั่นในกระบวนการยุติธรรม และปัญหาการขาดเสถียรภาพทางการเมืองตลอดจนส่งเสริมคนในชาติให้ยึดมั่นสถาบันหลักเป็นศูนย์รวมจิตใจให้เกิดความรักและความสามัคคี

ในขณะเดียวกัน การเปลี่ยนแปลงโครงสร้างประชากรที่มีสัดส่วนประชากรวัยแรงงานและวัยเด็กที่ลดลงและประชากรสูงอายุที่เพิ่มขึ้นอย่างต่อเนื่อง จะเป็นปัจจัยเสี่ยงสำคัญที่จะทำให้การพัฒนาประเทศในมิติต่าง ๆ มีความท้าทายมากขึ้น ทั้งในส่วนของเสถียรภาพทางการเงินการคลังของประเทศในการจัดสวัสดิการเพื่อดูแลผู้สูงอายุที่เพิ่มสูงขึ้น การลงทุนและการออม การเจริญเติบโตทางเศรษฐกิจของประเทศ ความมั่นคงทางสังคม การบริหารจัดการทรัพยากรธรรมชาติอย่างยั่งยืนซึ่งจะเป็นประเด็นท้าทายต่อการขับเคลื่อนประเทศไปสู่การเป็นประเทศพัฒนาแล้ว

๒. ปัจจัยและแนวโน้มที่คาดว่าจะส่งผลต่อการพัฒนาประเทศ

แม้ว่าประเทศไทยจะมีตำแหน่งที่ตั้งที่สามารถเป็นศูนย์กลางในการเชื่อมโยงในภูมิภาคและเป็นประตูสู่เอเชีย แต่การที่มีอาณาเขตติดกับประเทศเพื่อนบ้านหลายประเทศ ทำให้ปัญหาด้านเขตแดนกับประเทศเพื่อนบ้านยังคงเป็นความท้าทายด้านความมั่นคงในอนาคต นอกจากนี้ ประเทศไทยยังคงต้องให้ความสำคัญกับปัญหาด้านความมั่นคงอื่น ๆ ที่มีความซับซ้อน ละเอียดอ่อน และมีความเชื่อมโยงกันหลายมิติ ที่อาจเป็นประเด็นท้าทายต่อการสร้างบรรยากาศความไว้วางใจระหว่างรัฐกับประชาชนและระหว่างประชาชนกับประชาชน ซึ่งรวมถึงการสร้างความสามัคคีของคนในชาติที่จะนำไปสู่การแก้ปัญหาความขัดแย้งระหว่างกลุ่มประชากรไทยที่มีแนวคิดและความเชื่อที่แตกต่างกันอย่างยั่งยืนนอกจากนี้ การขยายอิทธิพลและการเพิ่มบทบาทของประเทศมหาอำนาจ ที่อาจก่อให้เกิดการเปลี่ยนแปลงไปสู่ระบบหลายขั้วอำนาจ หรือเกิดการย้ายขั้วอำนาจทางเศรษฐกิจ ซึ่งอาจส่งผลกระทบต่อเสถียรภาพทางเศรษฐกิจของประเทศในอนาคต ขณะที่องค์กรที่ไม่ใช่รัฐ อาทิ องค์การระหว่างประเทศ และบรรษัทข้ามชาติ จะมีบทบาทมากขึ้นในการกำหนดกฎ ระเบียบ ทิศทาง

ความสัมพันธ์และมาตรฐานสากลต่าง ๆ ทั้งในด้านความมั่นคง และเศรษฐกิจ รวมทั้งการรวมกลุ่มเศรษฐกิจและการเปิดเสรีในภูมิภาคที่นำไปสู่ความเชื่อมโยงในทุกระบบ อาจก่อให้เกิดความเสี่ยงด้านอาชญากรรมข้ามชาติและเศรษฐกิจนอกระบบ รวมทั้งปัญหายาเสพติด การค้ามนุษย์ และการลักลอบเข้าเมือง

ในทางกลับกัน ความเปลี่ยนแปลงจากโลกาภิวัฒน์และความก้าวหน้าทางวิทยาศาสตร์และเทคโนโลยีที่ได้รับการพัฒนาอย่างก้าวกระโดดจะก่อให้เกิดนวัตกรรมอย่างหลากผัน อาทิ เทคโนโลยีปัญญาประดิษฐ์ อินเทอร์เน็ตในทุกสิ่ง การวิเคราะห์ข้อมูลขนาดใหญ่ หุ่นยนต์และโดรน เทคโนโลยีพันธุกรรมสมัยใหม่ และเทคโนโลยีทางการเงิน ซึ่งตัวอย่างแนวโน้มการพัฒนาเทคโนโลยีอย่างก้าวกระโดดเหล่านี้ คาดว่าจะเป็นปัจจัยสนับสนุนหลักที่ช่วยทำให้เศรษฐกิจโลกและเศรษฐกิจไทยมีแนวโน้มที่จะกลับมาขยายตัวได้เข้มแข็งขึ้น แนวโน้มสำคัญที่จำเป็นต้องมีการติดตามอย่างใกล้ชิด อาทิการรวมกลุ่มทางการค้าและการลงทุนที่จะมีความหลากหลายเพิ่มมากขึ้น การแข่งขันที่คาดว่าจะรุนแรงขึ้นในการเพิ่มผลิตภาพและสร้างความหลากหลายของสินค้าและบริการที่ตอบโจทย์รูปแบบชีวิตใหม่ๆ

นอกจากนั้น ประเทศไทยคาดว่าจะเข้าสู่การเป็นสังคมสูงวัยระดับสุดยอดในปี ๒๕๗๔จะก่อให้เกิดโอกาสใหม่ๆ ในการตอบสนองความต้องการของกลุ่มผู้บริโภคสูงอายุที่จะมีสัดส่วนเพิ่มขึ้นอย่างต่อเนื่อง รวมทั้งการคาดการณ์ว่าครอบครัวไทยจะมีขนาดเล็กลงและมีรูปแบบที่หลากหลายมากขึ้นประชากรในประเทศไทยจะมีช่วงอายุที่แตกต่างกันและจะมีกลุ่มคนช่วงอายุใหม่ๆ เพิ่มขึ้น ซึ่งจะส่งผลต่อทัศนคติและพฤติกรรมที่แตกต่างกัน ดังนั้น การเตรียมความพร้อมของประชากรให้มีคุณภาพและการนำเทคโนโลยีที่เหมาะสมมาใช้ในการผลิตและการบริการของประเทศจะเป็นความท้าทายสำคัญในระยะต่อไป

ในขณะเดียวกัน โครงสร้างประชากรที่เข้าสู่สังคมสูงวัย อาจทำให้เกิดความต้องการแรงงานต่างชาติเพิ่มมากขึ้นเพื่อทดแทนจำนวนแรงงานไทยที่ลดลง ซึ่งปัจจัยด้านการเปิดเสรีในภูมิภาคและความก้าวหน้าของการพัฒนาระบบคมนาคมขนส่งในภูมิภาคจะทำให้การเคลื่อนย้ายแรงงานและการย้ายถิ่นมีความสะดวกมากขึ้น และเป็นปัจจัยสำคัญที่จะทำให้เกิดการเคลื่อนย้ายประชากรเข้าออกประเทศเพิ่มมากขึ้น โดยเฉพาะในกลุ่มประชากรที่มีศักยภาพซึ่งมีแนวโน้มในการเคลื่อนย้ายไปเรียนหรือทำงานในทั่วทุกมุมโลกสูงขึ้น ทั้งนี้ การย้ายถิ่นส่วนใหญ่มีวัตถุประสงค์เพื่อแสวงหาโอกาสทางเศรษฐกิจที่ดีขึ้น จึงอาจจะเป็นไปได้ที่ประเทศไทยจะยังคงเป็นประเทศผู้รับของประชากรจากประเทศเพื่อนบ้านขณะที่ประชากรไทยโดยเฉพาะแรงงานทักษะอาจมีแรงจูงใจในการย้ายถิ่นไปยังประเทศที่มีระดับการพัฒนาที่ดีกว่า อาจทำให้การแย่งชิงแรงงานมีความรุนแรงมากขึ้น ซึ่งจะยิ่งทำให้เกิดความเสี่ยงต่อการเจริญเติบโตทางเศรษฐกิจและการเปลี่ยนแปลงของบริบทสังคมไทย

นอกจากนี้ ผลกระทบจากการเปลี่ยนแปลงสภาพภูมิอากาศคาดว่าจะมีความรุนแรงมากขึ้นทั้งในเชิงความผันผวน ความถี่ และขอบเขตที่กว้างขวางมากขึ้น ซึ่งจะสร้างความเสียหายต่อชีวิตและทรัพย์สิน ระบบโครงสร้างพื้นฐานที่จำเป็น ตลอดจนระบบผลิตทางการเกษตรที่สัมพันธ์ต่อเนื่องกับความมั่นคงด้านอาหารและน้ำ ขณะที่ระบบนิเวศต่าง ๆ มีแนวโน้มเสื่อมโทรมลง และมีความเป็นไปได้ค่อนข้างสูงในการสูญเสียความสามารถในการรองรับความต้องการของมนุษย์ได้อย่างมีประสิทธิภาพอย่างไรก็ดี ระดับความรุนแรงของผลกระทบอันเกิดจากการเปลี่ยนแปลงภูมิอากาศโลกและความเสื่อมโทรมของระบบนิเวศต่าง ๆ ดังกล่าวที่แต่ละประเทศจะต้องเผชิญจะมีความแตกต่างกัน ทำให้การเป็นสังคมสีเขียว การรักษาและบริหารจัดการทรัพยากรธรรมชาติและสิ่งแวดล้อมอย่างบูรณาการจะได้รับความสำคัญและความสนใจจากนานาประเทศรวมทั้งประเทศไทยเพิ่มมากขึ้น พลังงานทดแทนและพลังงานทางเลือกรวมถึง

การสร้างสมดุลความมั่นคงด้านพลังงานและอาหารมีแนวโน้มที่จะมีความสำคัญเพิ่มมากขึ้นกฎระเบียบและข้อตกลงด้านสิ่งแวดล้อมจะมีความเข้มข้นและเข้มงวดขึ้น โดยกรอบการพัฒนาตามข้อตกลงระหว่างประเทศต่าง ๆ ที่สำคัญ เช่น เป้าหมายการพัฒนาที่ยั่งยืน และบันทึกความตกลงปารีสจะได้รับการนำไปปฏิบัติอย่างจริงจังมากยิ่งขึ้น

แนวโน้มเหล่านี้จะก่อให้เกิดความท้าทายต่อการพัฒนาประเทศในหลายมิติ ทั้งในส่วนของการจ้างงานและอาชีพ สาขาการผลิตและบริการใหม่ๆ ความมั่นคงของประเทศอันเกิดจากภัยคุกคามและความเสี่ยงด้านอื่น ๆ ที่ซับซ้อนขึ้น อาชญากรรมไซเบอร์ รูปแบบการก่อสงครามที่ใช้เทคโนโลยีเป็นเครื่องมือ การเคลื่อนย้ายอย่างเสรีและรวดเร็วของผู้คน เงินทุน ข้อมูลข่าวสาร องค์ความรู้ เทคโนโลยีและสินค้าและบริการ การปรับตัวต่อการเปลี่ยนแปลงสภาพภูมิอากาศที่รวดเร็วและคาดการณ์ได้ยากการเกิดขึ้นของโรคระบาด และโรคอุบัติใหม่ที่จะส่งผลให้การเฝ้าระวังด้านการสาธารณสุขในประเทศมีความสำคัญมากขึ้น อาจนำไปสู่ปัญหาความเหลื่อมล้ำที่ทวีความรุนแรงมากขึ้นได้ หากไม่มีมาตรการที่มีประสิทธิภาพในการป้องกันและรองรับผลกระทบต่าง ๆ ที่คาดว่าจะเกิดขึ้น ซึ่งรวมถึงการเตรียมความพร้อมเพื่อรองรับการเปลี่ยนแปลงทางเทคโนโลยีและนวัตกรรมแบบพลิกผันที่จะเกิดขึ้นอย่างรวดเร็วโดยเฉพาะอย่างยิ่งหากการเข้าถึงเทคโนโลยี โครงสร้างพื้นฐาน และองค์ความรู้สมัยใหม่มีระดับความแตกต่างกันระหว่างกลุ่มประชากรต่าง ๆ โดยการเปลี่ยนแปลงทางเทคโนโลยีและนวัตกรรมดังกล่าวจะส่งผลต่อทั้งการจ้างงานและอาชีพที่จะมีรูปแบบและลักษณะงานที่เปลี่ยนไป มีความต้องการแรงงานที่มีสมรรถนะสูงเพิ่มมากขึ้น หลายอาชีพอาจหายไปจากตลาดงานในปัจจุบันและบางอาชีพจะถูกทดแทนด้วยระบบอัตโนมัติโดยเฉพาะอาชีพที่ต้องการทักษะระดับต่ำ ก่อให้เกิดความเสี่ยงต่อความมั่นคงและคุณภาพชีวิตของประชาชนที่ปรับตัวไม่ทันหรือขาดความรู้และทักษะที่ทันกับยุคสมัยที่เปลี่ยนแปลงไปกระแสโลกาภิวัตน์ที่จะทำให้เกิดการพัฒนาขยายความเป็นเมือง วิถีชีวิตที่เปลี่ยนไปอย่างรวดเร็ว รวมทั้งการเปลี่ยนแปลงทางสภาพภูมิอากาศที่อาจจะมีความแปรปรวนมากยิ่งขึ้น ซึ่งปัจจัยทั้งหมดดังกล่าวจะส่งผลให้ปัญหาความยากจนและความเหลื่อมล้ำของประเทศมีความซับซ้อนมากยิ่งขึ้น

จากปัจจัยและแนวโน้มที่คาดว่าจะส่งผลต่อการขับเคลื่อนการพัฒนาประเทศในมิติต่าง ๆ ข้างต้น เห็นได้ว่าบริบทและสภาพแวดล้อมทั้งภายในและภายนอกประเทศมีแนวโน้มที่จะเปลี่ยนแปลงอย่างรวดเร็ว มีพลวัตสูง และมีความซับซ้อนหลากหลายมิติ ซึ่งจะส่งผลต่ออนาคตการพัฒนาประเทศอย่างมาก ดังนั้น การพัฒนาประเทศจึงจำเป็นต้องมียุทธศาสตร์การพัฒนาที่ครอบคลุมทุกมิติและทุกด้านการพัฒนาที่เกี่ยวข้อง มีความร่วมมือในลักษณะประชารัฐจากภาคส่วนต่าง ๆ ในรูปแบบของหุ้นส่วนการพัฒนาที่เป็นการดำเนินงานอย่างบูรณาการ เนื่องจากทุกมิติการพัฒนามีความเกี่ยวข้องซึ่งกันและกัน โดยประเทศไทยจำเป็นต้องมีทรัพยากรมนุษย์ที่มีคุณภาพ มีความรู้ สมรรถนะ และทักษะที่สอดคล้องกับการเปลี่ยนแปลงต่าง ๆ สามารถรู้เท่าทันและปรับตัวให้สามารถดำเนินชีวิตได้อย่างมีความสุข มีอาชีพที่มั่นคง สร้างรายได้ ท่ามกลางความเปลี่ยนแปลงกฎเกณฑ์และกติกาใหม่ๆ และมาตรฐานที่สูงขึ้น โดยเฉพาะในโลกที่มีการเปลี่ยนแปลงอย่างรวดเร็วซึ่งจำเป็นต้องมีการพัฒนาระบบและปัจจัยส่งเสริมต่าง ๆ ที่เกี่ยวข้องไปพร้อมกัน ทั้งในส่วนของระบบการเรียนการสอน และการพัฒนาทักษะฝีมือที่สอดคล้องกันกับการพัฒนาของคนในแต่ละช่วงวัย ระบบบริการสาธารณะ โครงสร้างพื้นฐาน รวมทั้งการให้ความสำคัญกับการส่งเสริมเทคโนโลยีและนวัตกรรม เพื่อให้ประเทศไทยสามารถยกระดับเป็นเจ้าของเทคโนโลยีและนวัตกรรมก้าวทันโลก จากการต่อยอดการพัฒนาบนพื้นฐานนโยบายไทยแลนด์ ๔.๐ ส่งผลให้เกิดการสร้างห่วงโซ่มูลค่าทางเศรษฐกิจในทั้งภาคอุตสาหกรรม ภาคเกษตรและภาคบริการ กระจายผลประโยชน์จากการพัฒนา ลดปัญหาความเหลื่อมล้ำ และนำไปสู่การเสริมสร้างคุณภาพชีวิตของประชาชนทุกภาคส่วน

นอกจากนี้ ประเทศไทยต้องให้ความสำคัญกับการสร้างสมดุลความมั่นคงด้านพลังงานและอาหาร การรักษาไว้ซึ่งความหลากหลายเชิงนิเวศ การส่งเสริมการดำเนินชีวิตและธุรกิจ และการพัฒนาและขยายความเป็นเมืองที่เติบโตอย่างต่อเนื่องที่เป็นมิตรต่อสิ่งแวดล้อม พร้อมกับการมีข้อกำหนดของรูปแบบและกฎเกณฑ์ที่เกี่ยวเนื่องกับลักษณะการใช้พื้นที่ที่ชัดเจน ขณะที่การพัฒนาโครงสร้างพื้นฐานและระบบโลจิสติกส์ กฎหมาย ระบบภาษีต้องมีกลยุทธ์การพัฒนาที่สามารถอำนวยความสะดวกและส่งเสริมให้ประเทศมีศักยภาพการแข่งขันที่สูงขึ้น และสามารถใช้จุดแข็งในเรื่องตำแหน่งที่ตั้งทางภูมิศาสตร์ของประเทศให้เกิดประโยชน์ต่อการพัฒนาประเทศมากขึ้น รวมทั้งให้ความสำคัญของการรวมกลุ่มความร่วมมือกับนานาประเทศในระดับภูมิภาคและระดับโลก เพื่อกระชับและสร้างสัมพันธไมตรีเสริมสร้างความสัมพันธ์ทางการทูต ซึ่งจะก่อให้เกิดการสร้างพลังทางเศรษฐกิจและรักษาความมั่นคงของประเทศ โดยจำเป็นต้องสร้างความพร้อมในการที่จะยกระดับมาตรฐานและมีการปฏิบัติให้เป็นไปตามระเบียบกติกาสากลในด้านต่าง ๆ ขณะเดียวกันประเทศไทยจำเป็นต้องเร่งให้มีการปฏิรูประบบราชการและการเมืองเพื่อให้เกิดการบริหารราชการที่ดีและมีเสถียรภาพทางการเมือง มีการส่งเสริมคนในชาติให้ยึดมั่นสถาบันหลักเป็นศูนย์รวมจิตใจเพื่อให้เกิดความรักความสามัคคี และลดความขัดแย้งภายในประเทศ โดยที่นโยบายการพัฒนาต่าง ๆ จำเป็นต้องคำนึงถึงความสอดคล้องกับโครงสร้างและลักษณะพฤติกรรมของประชากรที่อาจจะมีความแตกต่างจากปัจจุบันมากขึ้น

ดังนั้น ภายใต้เงื่อนไขโครงสร้างประชากร โครงสร้างเศรษฐกิจ สภาพสังคม สภาพภูมิอากาศสิ่งแวดล้อม และปัจจัยการพัฒนาต่าง ๆ ที่เกี่ยวข้อง ส่งผลให้ประเทศไทยจำเป็นต้องมีการวางแผนการพัฒนาที่รอบคอบและครอบคลุม อย่างไรก็ตาม หลายประเด็นพัฒนาเป็นเรื่องที่ต้องใช้ระยะเวลาในการดำเนินงานเพื่อให้เกิดการปรับตัวซึ่งจะต้องหยั่งรากลึกลงไปถึงการเปลี่ยนแปลงในเชิงโครงสร้างการขับเคลื่อนการพัฒนาให้ประเทศเจริญก้าวหน้าไปในอนาคตจึงจำเป็นต้องกำหนดวิสัยทัศน์ในระยะยาวที่ต้องบรรลุ พร้อมทั้งแนวยุทธศาสตร์หลักในด้านต่าง ๆ เพื่อเป็นกรอบในการขับเคลื่อนการพัฒนาอย่างบูรณาการบนพื้นฐานประชารัฐเพื่อยกระดับจุดแข็งและจุดเด่นของประเทศ และปรับปรุงแก้ไขจุดอ่อนและจุดด้อยต่าง ๆ อย่างเป็นระบบ โดยยุทธศาสตร์ชาติจะเป็นเป้าหมายใหญ่ในการขับเคลื่อนประเทศ และถ่ายทอดไปสู่แผนในระดับอื่น ๆ เพื่อนำไปสู่การปฏิบัติทั้งในระดับยุทธศาสตร์ ภารกิจและพื้นที่ ซึ่งรวมถึงพื้นที่พิเศษต่าง ๆ อาทิ เขตเศรษฐกิจพิเศษชายแดน เขตพัฒนาพิเศษภาคตะวันออกเพื่อให้การพัฒนาประเทศสามารถดำเนินการได้อย่างมั่นคง มั่งคั่ง และ ยั่งยืน

๓. วิสัยทัศน์ประเทศไทย

"ประเทศไทยมีความมั่นคง มั่งคั่ง ยั่งยืน เป็นประเทศพัฒนาแล้ว ด้วยการพัฒนาตามหลักปรัชญาของเศรษฐกิจพอเพียง" หรือเป็นคติพจน์ประจำชาติว่า "มั่นคง มั่งคั่ง ยั่งยืน" เพื่อสนองตอบต่อผลประโยชน์แห่งชาติ อันได้แก่ การมีเอกราช อธิปไตย การดำรงอยู่อย่างมั่นคง และยั่งยืนของสถาบันหลักของชาติและประชาชนจากภัยคุกคามทุกรูปแบบ การอยู่ร่วมกันในชาติอย่างสันติสุขเป็นปึกแผ่น มีความมั่นคงทางสังคมท่ามกลางพหุสังคมและการมีเกียรติและศักดิ์ศรีของความเป็นมนุษย์ความเจริญเติบโตของชาติ ความเป็นธรรมและความอยู่ดีมีสุขของประชาชน ความยั่งยืนของฐานทรัพยากรธรรมชาติสิ่งแวดล้อม ความมั่นคงทางพลังงานและอาหาร ความสามารถในการรักษาผลประโยชน์ของชาติภายใต้การเปลี่ยนแปลงของสภาวะแวดล้อมระหว่างประเทศ และการอยู่ร่วมกันอย่างสันติประสานสอดคล้องกันด้านความมั่นคงในประชาคมอาเซียนและประชาคมโลกอย่างมีเกียรติและศักดิ์ศรี

ความมั่นคง หมายถึง การมีความมั่นคงปลอดภัยจากภัยและการเปลี่ยนแปลงทั้งภายในประเทศและภายนอกประเทศในทุกระดับ ทั้งระดับประเทศ สังคม ชุมชน ครัวเรือน และปัจเจกบุคคล และมีความมั่นคงในทุกมิติ ทั้งมิติทางการทหาร เศรษฐกิจ สังคม สิ่งแวดล้อม และการเมือง เช่น ประเทศมีความมั่นคงในเอกราชและอธิปไตย มีการปกครองระบอบประชาธิปไตยที่มีพระมหากษัตริย์ทรงเป็นประมุข สถาบันชาติ ศาสนา พระมหากษัตริย์มีความเข้มแข็งเป็นศูนย์กลางและเป็นที่ยึดเหนี่ยวจิตใจของประชาชน มีระบบการเมืองที่มั่นคงเป็นกลไกที่นำไปสู่การบริหารประเทศที่ต่อเนื่องและโปร่งใสตามหลักธรรมาภิบาล สังคมมีความปรองดองและความสามัคคี สามารถผนึกกำลังเพื่อพัฒนาประเทศ ชุมชนมีความเข้มแข็ง ครอบครัวมีความอบอุ่น ประชาชนมีความมั่นคงในชีวิต มีงานและรายได้ที่มั่นคงพอเพียงกับการดำรงชีวิต มีการออมสำหรับวัยเกษียณ ความมั่นคงของอาหาร พลังงาน และน้ำ มีที่อยู่อาศัยและความปลอดภัยในชีวิตทรัพย์สิน

ความมั่งคั่ง หมายถึง ประเทศไทยมีการขยายตัวของเศรษฐกิจอย่างต่อเนื่องและมีความยั่งยืนจนเข้าสู่กลุ่มประเทศรายได้สูง ความเหลื่อมล้ำของการพัฒนาลดลง ประชากรมีความอยู่ดีมีสุขได้รับผลประโยชน์จากการพัฒนาอย่างเท่าเทียมกันมากขึ้น และมีการพัฒนาอย่างทั่วถึงทุกภาคส่วนมีคุณภาพชีวิตตามมาตรฐานขององค์การสหประชาชาติ ไม่มีประชาชนที่อยู่ในภาวะความยากจนเศรษฐกิจในประเทศมีความเข้มแข็งขณะเดียวกันต้องมีความสามารถในการแข่งขันกับประเทศต่าง ๆ ทั้งในตลาดโลกและตลาดภายในประเทศเพื่อให้สามารถสร้างรายได้ทั้งจากภายในและภายนอกประเทศตลอดจนมีการสร้างฐานเศรษฐกิจและสังคมแห่งอนาคตเพื่อให้สอดรับกับบริบทการพัฒนาที่เปลี่ยนแปลงไป และประเทศไทยมีบทบาทที่สำคัญในเวทีโลก และมีความสัมพันธ์ทางเศรษฐกิจและการค้าอย่างแน่นแฟ้นกับประเทศในภูมิภาคเอเชีย เป็นจุดสำคัญของการเชื่อมโยงในภูมิภาค ทั้งการคมนาคมขนส่ง การผลิต การค้า การลงทุน และการทำธุรกิจ เพื่อให้เป็นพลังในการพัฒนา นอกจากนี้ยังมีความสมบูรณ์ในทุนที่จะสามารถสร้างการพัฒนาต่อเนื่องไปได้ ได้แก่ ทุนมนุษย์ ทุนทางปัญญาทุนทางการเงิน ทุนที่เป็นเครื่องมือเครื่องจักร ทุนทางสังคม และทุนทรัพยากรธรรมชาติและสิ่งแวดล้อม

ความยั่งยืน หมายถึง การพัฒนาที่สามารถสร้างความเจริญ รายได้ และคุณภาพชีวิตของประชาชนให้เพิ่มขึ้นอย่างต่อเนื่อง ซึ่งเป็นการเจริญเติบโตของเศรษฐกิจที่อยู่บนหลักการใช้ การรักษาและการฟื้นฟูฐานทรัพยากรธรรมชาติอย่างยั่งยืน ไม่ใช้ทรัพยากรธรรมชาติจนเกินพอดี ไม่สร้างมลภาวะต่อสิ่งแวดล้อมจนเกินความสามารถในการรองรับและเยียวยาของระบบนิเวศ การผลิตและการบริโภคเป็นมิตรกับสิ่งแวดล้อม และสอดคล้องกับเป้าหมายการพัฒนาที่ยั่งยืน ทรัพยากรธรรมชาติมีความอุดมสมบูรณ์มากขึ้นและสิ่งแวดล้อมมีคุณภาพดีขึ้น คนมีความรับผิดชอบต่อสังคม มีความเอื้ออาทร เสียสละเพื่อผลประโยชน์ส่วนรวม รัฐบาลมีนโยบายที่มุ่งประโยชน์ส่วนรวมอย่างยั่งยืนและให้ความสำคัญกับการมีส่วนร่วมของประชาชน และทุกภาคส่วนในสังคมยึดถือและปฏิบัติตามหลักปรัชญาของเศรษฐกิจพอเพียงเพื่อการพัฒนาอย่างสมดุล มีเสถียรภาพ และยั่งยืน

โดยมีเป้าหมายการพัฒนาประเทศ คือ **"ประเทศชาติมั่นคง ประชาชนมีความสุข เศรษฐกิจพัฒนาอย่างต่อเนื่อง สังคมเป็นธรรม ฐานทรัพยากรธรรมชาติยั่งยืน"** โดยยกระดับศักยภาพของประเทศในหลากหลายมิติ พัฒนาคนในทุกมิติและในทุกช่วงวัยให้เป็นคนดี เก่ง และมีคุณภาพ สร้างโอกาสและความเสมอภาคทางสังคม สร้างการเติบโตบนคุณภาพชีวิตที่เป็นมิตรกับสิ่งแวดล้อม และมีภาครัฐของประชาชนเพื่อประชาชนและประโยชน์ส่วนรวม โดยการประเมินผลการพัฒนาตามยุทธศาสตร์ชาติ ประกอบด้วย

๑) ความอยู่ดีมีสุขของคนไทยและสังคมไทย

๒) ขีดความสามารถในการแข่งขัน การพัฒนาเศรษฐกิจ และการกระจายรายได้

๓) การพัฒนาทรัพยากรมนุษย์ของประเทศ

๔) ความเท่าเทียมและความเสมอภาคของสังคม

๕) ความหลากหลายทางชีวภาพ คุณภาพสิ่งแวดล้อม และความยั่งยืนของทรัพยากรธรรมชาติ

๖) ประสิทธิภาพการบริหารจัดการและการเข้าถึงการให้บริการของภาครัฐ

๔. ประเด็นยุทธศาสตร์ชาติ

๔.๑ ยุทธศาสตร์ชาติด้านความมั่นคง

(๑) การรักษาความสงบภายในประเทศ

(๒)การป้องกันและแก้ไขปัญหาที่มีผลกระทบต่อความมั่นคง

(๓) การพัฒนาศักยภาพของประเทศให้พร้อมเผชิญภัยคุกคามที่กระทบต่อความมั่นคงของชาติ

(๔) การบูรณาการความร่วมมือด้านความมั่นคงกับอาเซียนและนานาชาติ รวมถึงองค์กรภาครัฐและที่มิใช่ภาครัฐ

(๕) การพัฒนากลไกการบริหารจัดการความมั่นคงแบบองค์รวม

๔.๒ ยุทธศาสตร์ชาติด้านการสร้างความสามารถในการแข่งขัน

(๑) การเกษตรสร้างมูลค่า

(๒) อุตสาหกรรมและบริการแห่งอนาคต

(๓) สร้างความหลากหลายด้านการท่องเที่ยว

๔.๔ โครงสร้างพื้นฐาน เชื่อมไทย เชื่อมโลก

(๕) พัฒนาเศรษฐกิจบนพื้นฐานผู้ประกอบการยุคใหม่

๔.๓ ยุทธศาสตร์ชาติด้านการพัฒนาและเสริมสร้างศักยภาพทรัพยากรมนุษย์

(๑) การปรับเปลี่ยนค่านิยมและวัฒนธรรม

(๒) การพัฒนาศักยภาพคนตลอดช่วงชีวิต

(๓) ปฏิรูปกระบวนการเรียนรู้ที่ตอบสนองต่อการเปลี่ยนแปลงในศตวรรษที่ ๒๑

(๔) การตระหนักถึงพหุปัญญาของมนุษย์ที่หลากหลาย

(๕) การเสริมสร้างให้คนไทยมีสุขภาวะที่ดี

(๖) การสร้างสภาพแวดล้อมที่เอื้อต่อการพัฒนาและเสริมสร้างศักยภาพทรัพยากรมนุษย์

(๗) การเสริมสร้างศักยภาพการกีฬาในการสร้างคุณค่าทางสังคมและพัฒนาประเทศ

๔.๔ ยุทธศาสตร์ชาติด้านการสร้างโอกาสและความเสมอภาคทางสังคม

(๑) การลดความเหลื่อมล้ำ สร้างความเป็นธรรมในทุกมิติ

(๒) การกระจายศูนย์กลางความเจริญทางเศรษฐกิจ สังคม และเทคโนโลยี

(๓) การเสริมสร้างพลังทางสังคม

(๔) การเพิ่มขีดความสามารถของชุมชนท้องถิ่นในการพัฒนา การพึ่งตนเอง และการจัดการตนเอง

๔.๕ ยุทธศาสตร์ชาติด้านการสร้างการเติบโตบนคุณภาพชีวิตที่เป็นมิตรกับสิ่งแวดล้อม

(๑) สร้างการเติบโตอย่างยั่งยืนบนสังคมเศรษฐกิจสีเขียว

(๒) สร้างการเติบโตอย่างยั่งยืนบนสังคมเศรษฐกิจภาคทะเล

(๓) สร้างการเติบโตอย่างยั่งยืนบนสังคมที่เป็นมิตรต่อสภาพภูมิอากาศ

(๔) พัฒนาพื้นที่เมือง ชนบท เกษตรกรรมและอุตสาหกรรมเชิงนิเวศ มุ่งเน้นความเป็นเมืองที่เติบโตอย่างต่อเนื่อง

(๕) พัฒนาความมั่นคงน้ำ พลังงาน และเกษตรที่เป็นมิตรต่อสิ่งแวดล้อม

(๖) ยกระดับกระบวนทัศน์เพื่อกำหนดอนาคตประเทศ

๔.๖ ยุทธศาสตร์ชาติด้านการปรับสมดุลและพัฒนาระบบการบริหารจัดการภาครัฐ

(๑) ภาครัฐที่ยึดประชาชนเป็นศูนย์กลาง ตอบสนองความต้องการ และให้บริการอย่างสะดวกรวดเร็ว โปร่งใส

(๒) ภาครัฐบริหารงานแบบบูรณาการโดยมียุทธศาสตร์ชาติเป็นเป้าหมายและเชื่อมโยงการพัฒนาในทุกระดับ ทุกประเด็น ทุกภารกิจ และทุกพื้นที่

(๓) ภาครัฐมีขนาดเล็กลง เหมาะสมกับภารกิจ ส่งเสริมให้ประชาชนและทุกภาคส่วนมีส่วนร่วมในการพัฒนาประเทศ

(๔) ภาครัฐมีความทันสมัย

(๕) บุคลากรภาครัฐเป็นคนดีและเก่ง ยึดหลักคุณธรรม จริยธรรม มีจิตสำนึกมีความสามารถสูง มุ่งมั่น และเป็นมืออาชีพ

(๖) ภาครัฐมีความโปร่งใส ปลอดการทุจริตและประพฤติมิชอบ

(๗) กฎหมายมีความสอดคล้องเหมาะสมกับบริบทต่าง ๆ และมีเท่าที่จำเป็น

(๘) กระบวนการยุติธรรมเคารพสิทธิมนุษยชนและปฏิบัติต่อประชาชนโดยเสมอภาค

๑.๒ ร่างแผนพัฒนาเศรษฐกิจและสังคมแห่งชาติ ฉบับที่ ๑๓ (พ.ศ. ๒๕๖๖ – ๒๕๗๐)

องค์การบริหารส่วนตำบลตะเคียน ได้จัดทำแผนพัฒนาท้องถิ่นที่มีความสัมพันธ์และสอดคล้องกับแผนพัฒนาเศรษฐกิจและสังคมแห่งชาติ ทั้งนี้ แผนพัฒนาเศรษฐกิจและสังคมแห่งชาติ ฉบับที่ ๑๒ (พ.ศ. ๒๕๖๑ - ๒๕๖๕) จะสิ้นสุดลงในปีงบประมาณ พ.ศ. ๒๕๖๕ และการจัดทำแผนพัฒนาเศรษฐกิจและสังคมแห่งชาติ ฉบับที่ ๑๓ อยู่ระหว่างการร่วมสร้างแผนฯ โดยมุ่งพัฒนา ๔ ด้าน ได้แก่

๑. ด้านเศรษฐกิจมูลค่าสูงที่เป็นมิตรต่อสิ่งแวดล้อม (High Value-added Economy)

๒. ด้านสังคมแห่งโอกาส และความเสมอภาค High Opportunity Society

๓. ชีวิตที่ยั่งยืน (Eco-friendly Living)

๔. ด้านปัจจัยสนับสนุนการพลิกโฉมประเทศ (Key Enablers for Thailand's Transformation)

เมื่อแผนพัฒนาเศรษฐกิจและสังคมแห่งชาติ ฉบับที่ ๑๓ (พ.ศ. ๒๕๖๖ – ๒๕๗๐) ประกาศใช้ จึงจะดำเนินการทบทวนแผนพัฒนาท้องถิ่น (พ.ศ. ๒๕๖๖ – ๒๕๗๐) ให้สอดคล้องกับแผนพัฒนาเศรษฐกิจฯ ต่อไป

๑.๓ แผนพัฒนาภาค/แผนพัฒนากลุ่มจังหวัด/แผนพัฒนาจังหวัด

➔ แผนพัฒนาภาคตะวันออกเฉียงเหนือ (พ.ศ. ๒๕๖๖ – ๒๕๗๐)

เนื่องด้วย แผนพัฒนาภาคตะวันออกเฉียงเหนือ (พ.ศ. ๒๕๖๑ – ๒๕๖๕) จะสิ้นสุดลงในปีงบประมาณ พ.ศ. ๒๕๖๕ โดยการจัดทำแผนพัฒนาภาคตะวันออกเฉียงเหนือ (พ.ศ. ๒๕๖๖ – ๒๕๗๐) อยู่ระหว่างการจัดทำของแผนพัฒนากลุ่มจังหวัด ดังนี้

๑. แผนพัฒนากลุ่มจังหวัดภาคตะวันออกเฉียงเหนือตอนบน ๑ (อุดรธานี หนองคาย เลย หนองบัวลำภู บึงกาฬ)

๒. แผนพัฒนากลุ่มจังหวัดภาคตะวันออกเฉียงเหนือตอนบน ๒ (สกลนคร นครพนม มุกดาหาร)

๓. แผนพัฒนากลุ่มจังหวัดภาคตะวันออกเฉียงเหนือตอนกลาง (ขอนแก่น กาฬสินธุ์ มหาสารคาม ร้อยเอ็ด)

๔. แผนพัฒนากลุ่มจังหวัดภาคตะวันออกเฉียงเหนือตอนล่าง ๑ (นครราชสีมา ชัยภูมิ บุรีรัมย์ สุรินทร์)

๕. แผนพัฒนากลุ่มจังหวัดภาคตะวันออกเฉียงเหนือตอนล่าง ๒ (อุบลราชธานี ยโสธร ศรีสะเกษ อำนาจเจริญ)

เมื่อแผนพัฒนาภาคตะวันออกเฉียงเหนือ (พ.ศ. ๒๕๖๖ – ๒๕๗๐) ยังไม่ประกาศใช้ องค์การบริหารส่วนตำบลตะเคียน จึงต้องจัดทำแผนพัฒนาท้องถิ่น (พ.ศ. ๒๕๖๖ – ๒๕๗๐) ให้สอดคล้องกับแผนพัฒนาภาคตะวันออกเฉียงเหนือ (พ.ศ. ๒๕๖๑ – ๒๕๖๕) และเมื่อแผนพัฒนาภาคตะวันออกเฉียงเหนือ (พ.ศ. ๒๕๖๖ – ๒๕๗๐) ประกาศใช้ จึงจะดำเนินการทบทวนแผนพัฒนาท้องถิ่น (พ.ศ. ๒๕๖๖ – ๒๕๗๐) ให้สอดคล้องกับแผนพัฒนาภาค ฯ ต่อไป

แผนพัฒนาภาคตะวันออกเฉียงเหนือ (พ.ศ. ๒๕๖๑ – ๒๕๖๕)

๑. ยุทธศาสตร์บริหารจัดการน้ำให้เพียงพอต่อการพัฒนาเศรษฐกิจและคุณภาพชีวิตอย่างยั่งยืน

๒. ยุทธศาสตร์แก้ปัญหาความยากจนและพัฒนาคุณภาพชีวิตผู้มีรายได้น้อยเพื่อลดความเหลื่อมล้ำทางสังคม

๓. ยุทธศาสตร์สร้างความเข้มแข็งของฐานเศรษฐกิจภายในควบคู่กับ การแก้ปัญหาทรัพยากรธรรมชาติและสิ่งแวดล้อม

๔. ยุทธศาสตร์พัฒนาการท่องเที่ยวเชิงบูรณาการ

๕. ยุทธศาสตร์ใช้โอกาสจากการพัฒนาโครงข่ายคมนาคมขนส่งที่เชื่อมโยงพื้นที่เศรษฐกิจหลักภาคกลางและพื้นที่ระเบียงเศรษฐกิจภาคตะวันออก (EEC) เพื่อพัฒนาเมือง และพื้นที่เศรษฐกิจใหม่ๆ ของภาค

๖. ยุทธศาสตร์พัฒนาความร่วมมือและใช้ประโยชน์จากข้อตกลงกับประเทศ เพื่อนบ้านในการสร้างความเข้มแข็งทางเศรษฐกิจตามแนวชายแดนและแนวระเบียงเศรษฐกิจ

➔ แผนพัฒนากลุ่มจังหวัดภาคตะวันออกเฉียงเหนือตอนล่าง ๑ (นครราชสีมา ชัยภูมิ บุรีรัมย์ สุรินทร์) ระยะ ๕ ปี (พ.ศ. ๒๕๖๖ – ๒๕๗๐)

แผนพัฒนากลุ่มจังหวัดภาคตะวันออกเฉียงเหนือตอนล่าง ๑ (พ.ศ. ๒๕๖๑ – ๒๕๖๕) จะสิ้นสุดลงในปีงบประมาณ พ.ศ. ๒๕๖๕ โดยการจัดทำแผนพัฒนากลุ่มจังหวัดภาคตะวันออกเฉียงเหนือตอนล่าง ๑ (พ.ศ. ๒๕๖๖ – ๒๕๗๐) อยู่ระหว่างขั้นตอนรับฟังความคิดเห็นแผนพัฒนากลุ่มจังหวัดตอนล่าง ๑ (พ.ศ. ๒๕๖๖ – ๒๕๗๐) และการจัดทำแผนพัฒนาจังหวัด (พ.ศ. ๒๕๖๖ – ๒๕๗๐)

เมื่อแผนพัฒนากลุ่มจังหวัดภาคตะวันออกเฉียงเหนือตอนล่าง ๑ (พ.ศ. ๒๕๖๖ – ๒๕๗๐) ยังไม่ประกาศใช้ องค์การบริหารส่วนตำบลตะเคียน จึงต้องจัดทำแผนพัฒนาท้องถิ่น (พ.ศ. ๒๕๖๖ – ๒๕๗๐) ให้สอดคล้องกับแผนพัฒนากลุ่มจังหวัดภาคตะวันออกเฉียงเหนือตอนล่าง ๑ (พ.ศ. ๒๕๖๑ – ๒๕๖๕) และเมื่อแผนพัฒนาภาคตะวันออกเฉียงเหนือตอนล่าง ๑ (พ.ศ. ๒๕๖๖ – ๒๕๗๐) ประกาศใช้ จึงจะดำเนินการทบทวนแผนพัฒนาท้องถิ่น (พ.ศ. ๒๕๖๖ – ๒๕๗๐) ให้สอดคล้องกับแผนพัฒนากลุ่มจังหวัดฯ ต่อไป

แผนพัฒนากลุ่มจังหวัดภาคตะวันออกเฉียงเหนือตอนล่าง ๑ (พ.ศ. ๒๕๖๑–๒๕๖๕)

ตำแหน่งทางยุทธศาสตร์ (Strategies Position)

๑) เป็นแหล่งผลิตสินค้าเกษตรและอาหารปลอดภัย

๒) เป็นแหล่งผลิตผลิตภัณฑ์ใหม่ระดับประเทศ

๓) เป็นแหล่งท่องเที่ยวที่มีความหลากหลายทั้งการท่องเที่ยวอารยะธรรมขอม เชิงนิเวศน์ การกีฬาที่มีชื่อเสียง

๔) เป็นประตูสู่อีสาน และเชื่อมโยงการค้าชายแดนกับประเทศเพื่อนบ้าน

เป้าหมายการพัฒนา

ศูนย์กลางของเกษตรอุตสาหกรรม ผลิตภัณฑ์ใหม่ ท่องเที่ยวอารยะธรรมขอม และสังคมเป็นสุข

ประเด็นการพัฒนา (Strategies Issues) รวม ๓ ประเด็น คือ

ประเด็นที่ ๑ การพัฒนาขีดความสามารถในการแข่งขันเกษตรอุตสาหกรรมและแปรรูป

ประเด็นที่ ๒ การพัฒนาอุตสาหกรรมการท่องเที่ยวการท่องเที่ยวและผลิตภัณฑ์ใหม่

ประเด็นที่ ๓ ยกระดับการพัฒนาคุณภาพชีวิต

➔ แผนพัฒนาจังหวัดนครราชสีมา ระยะ ๕ ปี (พ.ศ. ๒๕๖๑ – ๒๕๖๕) ฉบับทบทวนประจำปีงบประมาณ พ.ศ. ๒๕๖๕

ด้วยจังหวัดนครราชสีมา ได้จัดทำแผนพัฒนาจังหวัดนครราชสีมา ระยะ ๕ ปี (พ.ศ. ๒๕๖๑ - ๒๕๖๕) ฉบับทบทวนประจำปีงบประมาณ พ.ศ.๒๕๖๕ ตามแนวทางของพระราชกฤษฎีกา ว่าด้วยการบริหารงานจังหวัดและกลุ่มจังหวัดแบบบูรณาการ พ.ศ.๒๕๕๑ และหลักเกณฑ์ของคณะกรรมการบูรณาการนโยบายพัฒนาภาค (ก.บ.ภ.)

บัดนี้ คณะรัฐมนตรีได้มีมติเห็นชอบแผนพัฒนาจังหวัดนครราชสีมา ระยะ ๕ ปี (พ.ศ. ๒๕๖๑ - ๒๕๖๕) ฉบับทบทวนประจำปีงบประมาณ พ.ศ. ๒๕๖๕ แล้ว เมื่อวันที่ ๘ มิถุนายน ๒๕๖๔ โดยสรุปสาระสำคัญ ดังนี้

วิสัยทัศน์ : ศูนย์กลางโครงข่ายคมนาคมและการท่องเที่ยวของภูมิภาค นวัตกรรมการเกษตรและอุตสาหกรรม สังคมคุณภาพสูง

ตำแหน่งทางยุทธศาสตร์

๑) เป็นศูนย์กลางการคมนาคม การท่องเที่ยว การเกษตรอุตสาหกรรม และพลังงานสะอาดในภูมิภาค

๒) เป็นศูนย์กลางการศึกษา ศาสนา กีฬา ศิลปวัฒนธรรม และสาธารณสุขที่มีคุณภาพตามมาตรฐานสากล ประชาชนมีคุณภาพชีวิตที่ดีตามแนวทางเศรษฐกิจพอเพียง

๓) เป็นแหล่งทรัพยากรธรรมชาติและสิ่งแวดล้อม

๔) เป็นศูนย์กลางในการป้องกันภัยคุกคาม และเสริมสร้างความมั่นคง เพื่อปกป้องสถาบันหลักของชาติ

๕) เป็นที่ตั้งของส่วนราชการที่มีการบริหารจัดการภาครัฐแบบบูรณาการอย่างยั่งยืน

ประเด็นการพัฒนา

๑) สร้างเสริมระบบโครงสร้างพื้นฐานเชื่อมโยงต่อโครงข่ายคมนาคมแห่งอนาคต และเพิ่มขีดความสามารถการค้า การลงทุนและเศรษฐกิจ

๒) ยกระดับการท่องเที่ยวที่หลากหลายเชื่อมต่อภาคและภูมิภาค

๓) พัฒนานวัตกรรมการผลิต การแปรรูปสินค้าเกษตรปลอดภัยและอุตสาหกรรมเชิงนิเวศ

๔) เสริมสร้างความมั่นคงในการพัฒนาคน และชุมชนอย่างมีคุณภาพตามหลักปรัชญาเศรษฐกิจพอเพียง

๕) ยกระดับการบริหารจัดการภาครัฐรองรับการพัฒนาเมืองและสังคมคุณภาพสูง (SMART City / MICE CITY / Art City / Safe City)

๑.๔ ยุทธศาสตร์การพัฒนาขององค์กรปกครองส่วนท้องถิ่นในเขตจังหวัดนครราชสีมา (พ.ศ. ๒๕๖๖ – ๒๕๗๐)

การจัดทำแผนพัฒนาท้องถิ่น (พ.ศ. ๒๕๖๖ – ๒๕๗๐) ขององค์การบริหารส่วนตำบลตะเคียน มีความสัมพันธ์กับยุทธศาสตร์การพัฒนาขององค์กรปกครองส่วนท้องถิ่นในเขตจังหวัดนครราชสีมา (พ.ศ. ๒๕๖๖ – ๒๕๗๐) โดยมุ่งเน้นพัฒนาด้านเศรษฐกิจ เมืองน่าอยู่ รักษาสิ่งแวดล้อมและทรัพยากรธรรมชาติ ปกป้องสถาบัน พัฒนาองค์กรให้มีประสิทธิภาพ สานต่อแนวทางพระราชดำริ ด้านการศึกษา การเกษตร พัฒนาสังคม ด้านการพัฒนาสาธารณสุข ด้านการพัฒนาโครงสร้างพื้นฐาน ด้านการพัฒนาการท่องเที่ยว ศาสนา-วัฒนธรรมประเพณีและกีฬา ด้านการบริหารจัดการบ้านเมืองที่ดี ด้านการรักษาความปลอดภัยในชีวิตและทรัพย์สินด้านการอนุรักษ์ทรัพยากรธรรมชาติและสิ่งแวดล้อม ตามรายละเอียดของยุทธศาสตร์การพัฒนาขององค์กรปกครองส่วนท้องถิ่นในเขตจังหวัดนครราชสีมา (พ.ศ. ๒๕๖๖ - ๒๕๗๐) มีทั้งหมด ๕ ยุทธศาสตร์ ดังนี้

(๑) ยุทธศาสตร์โครงการตามแนวทางพระราชดำริ

(๒) ยุทธศาสตร์คุณภาพชีวิต

(๓) ยุทธศาสตร์การพัฒนาเศรษฐกิจ

(๔) ยุทธศาสตร์การพัฒนาเมือง

(๕) ยุทธศาสตร์การพัฒนาระบบการบริหารภาครัฐ

โดยแต่ละยุทธศาสตร์ มีแนวทางในการพัฒนา ดังนี้

๑. ยุทธศาสตร์โครงการแนวทางพระราชดำริ

๑.๑ ส่งเสริม สนับสนุนการบริหารจัดการน้ำเพื่อแก้ไขและป้องกันปัญหาอุทกภัยอย่างเป็นระบบตามแนวทางพระราชดำริ เช่น การบริหารจัดการ "น้ำ" เตรียมรับมือ "สู้ภัยแล้ง"

๑.๒ ส่งเสริมการพัฒนาชุมชนและสังคมตามแนวปรัชญาเศรษฐกิจพอเพียง

๒. ยุทธศาสตร์การพัฒนาคุณภาพชีวิต

๒.๑ ยกระดับคุณภาพการศึกษา ผลิตคนที่มีคุณภาพ และมีสติปัญญารอบรู้ เท่าทันการเปลี่ยนแปลง

๒.๒ ลดความเหลื่อมล้ำ สร้างคนให้มีคุณภาพ เช่น การพัฒนาคุณภาพชีวิตให้กับผู้สูงอายุ เด็ก สตรี และผู้ด้อยโอกาสให้ดีขึ้น

๒.๓ พัฒนาคนให้มีสุขภาวะที่ดี ทั้งทางร่างกาย จิตใจ เช่น สาธารณสุข สร้างสุขภาพประชาชน "๓อ.๒ส." (อาหาร ออกกำลังกาย อารมณ์ ไม่สูบบุหรี่ และไม่ดื่มสุรา) สนับสนุนอุปกรณ์ทางการแพทย์

๒.๔ ส่งเสริมงานป้องกันแก้ไขปัญหายาเสพติด

๒.๕ ทำนุบำรุงศาสนาวัฒนธรรมอันดีงามของท้องถิ่น

๓. ยุทธศาสตร์การพัฒนาเศรษฐกิจ

๓.๑ ส่งเสริม สนับสนุนการเพิ่มขีดความสามารถการแข่งขันด้านเศรษฐกิจ เกษตรกรรม อุตสาหกรรม ท่องเที่ยวและบริการ ยกระดับมาตรฐานการผลิต และพัฒนาศักยภาพด้านการเกษตร เพิ่มปริมาณ คุณภาพการผลิต ส่งเสริมการเกษตรปลอดภัย เกษตรอินทรีย์ ลดต้นทุนการผลิต เพิ่มช่องทางการตลาด ส่งเสริมเทคโนโลยีการเกษตรและเครือข่ายเกษตรกร เร่งรัดสร้างอาชีพเพื่อเศรษฐกิจชุมชน

๓.๒ ส่งเสริมการเลี้ยงสัตว์เศรษฐกิจ และพืชเศรษฐกิจสร้างรายได้

๓.๓ บริหารจัดการน้ำ พัฒนาแหล่งน้ำ ธนาคารน้ำใต้ดิน สร้างโครงข่ายน้ำ เพื่อการเกษตร น้ำสะอาดเพื่อการอุปโภคบริโภค

๔. ยุทธศาสตร์การพัฒนาเมือง

๔.๑ พัฒนาโครงสร้างพื้นฐาน วางผังเมืองและสิ่งอำนวยความสะดวกให้ครอบคลุมทั่วถึง

๔.๒ บำรุงรักษา ฟื้นฟูทรัพยากรธรรมชาติและสิ่งแวดล้อมให้ได้รับการจัดสรรที่ดีมีคุณภาพ

๔.๓ ป้องกันและบรรเทาสาธารณภัย รักษาความสงบเรียบร้อยและส่งเสริมศีลธรรมอันดีของประชาชน

๔.๔ ประสานความร่วมมือกับองค์กรปกครองส่วนท้องถิ่นอื่นๆ ในการพัฒนาแก้ไขปัญหาความเดือดร้อนของประชาชน

๔.๕ สนับสนุน ส่งเสริมการกีฬา บำรุงสถานที่สำหรับกีฬาการท่องเที่ยวและสุขภาพ จัดให้มีสวนสาธารณะ และสถานที่พักผ่อนหย่อนใจ

๕. ยุทธศาสตร์การพัฒนาระบบการบริหารจัดการภาครัฐ

๕.๑ ยึดหลักธรรมาภิบาล มุ่งเน้นการมีส่วนร่วมของประชาชน

๕.๒ พัฒนาความร่วมมือระหว่างส่วนราชการและองค์กรปกครองส่วนท้องถิ่น

๕.๓ สนับสนุน ส่งเสริมการบูรณาการจัดทำแผนพัฒนาท้องถิ่นเพื่ออนาคต

๕.๔ ส่งเสริมการปกครองตามระบบประชาธิปไตย ทำงานอย่างซื่อสัตย์สุจริต ยกระดับความโปร่งใสในการบริหารงาน

๕.๕ นำเทคโนโลยีและนวัตกรรมมาใช้ในการพัฒนาท้องถิ่น

๕.๖ ปรับปรุงโครงสร้างให้กระชับไม่ซับซ้อน

๑.๕ ไทยแลนด์ ๔.๐ (THAILAND ๔.๐)

การจัดทำแผนพัฒนาท้องถิ่นต้องมีความสัมพันธ์กับไทยแลนด์ ๔.๐ โดยให้ความสำคัญกับการพัฒนาด้านเทคโนโลยีกลุ่มอาหาร เกษตร และเทคโนโลยีชีวภาพ กลุ่มสาธารณสุข สุขภาพ และเทคโนโลยีทางการแพทย์ กลุ่มเครื่องมือ อุปกรณ์อัจฉริยะ หุ่นยนต์ และระบบเครื่องกลที่ใช้ระบบอิเล็กทรอนิกส์ควบคุม กลุ่มดิจิตอล เทคโนโลยีอินเตอร์เน็ตที่เชื่อมต่อและบังคับอุปกรณ์ต่างๆ ปัญญาประดิษฐ์และเทคโนโลยีสมองกลฝังตัว กลุ่มอุตสาหกรรมสร้างสรรค์ วัฒนธรรม และบริการที่มีมูลค่าสูง **โดยรายละเอียดไทยแลนด์ ๔.๐ มีดังนี้**

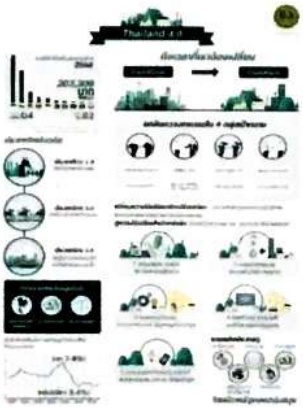

ประเทศไทย ๔.๐ ถือเป็นการพัฒนา เครื่องยนต์เพื่อขับเคลื่อนการเติบโตทางเศรษฐกิจชุดใหม่ (New Engines of Growth) ด้วยการเปลี่ยนแปลง ความได้เปรียบเชิงเปรียบเทียบ ของประเทศที่มีอยู่ ๒ ด้าน คือ ความหลากหลายเชิงชีวภาพ และ ความหลากหลายเชิงวัฒนธรรม ให้เป็นความได้เปรียบในเชิงแข่งขัน โดยการเติมเต็มด้วยวิทยาการ ความคิดสร้างสรรค์ นวัตกรรม วิทยาศาสตร์ เทคโนโลยี การวิจัยและพัฒนา แล้วต่อยอดความได้เปรียบเชิงเปรียบเทียบเป็น ๕ กลุ่มเทคโนโลยีและอุตสาหกรรมเป้าหมาย ประกอบด้วย

๑. กลุ่มอาหาร เกษตร และเทคโนโลยีชีวภาพ (Food, Agriculture & Bio-Tech) อาทิ เทคโนโลยีการเกษตร (Agritech)เทคโนโลยีอาหาร (Foodtech) เป็นต้น

๒. กลุ่มสาธารณสุข สุขภาพ และเทคโนโลยีทางการแพทย์ (Health, Wellness & Bio-Med) อาทิ เทคโนโลยีสุขภาพ (Healthtech) เทคโนโลยีการแพทย์ (Medtech) สปา (Spa) เป็นต้น

๓. กลุ่มเครื่องมือ อุปกรณ์อัจฉริยะ หุ่นยนต์ และระบบเครื่องกลที่ใช้ระบบอิเล็กทรอนิกส์ควบคุม (Smart Devices, Robotics & Mechatronics) อาทิ เทคโนโลยีหุ่นยนต์ (Robotech) เป็นต้น

๔. กลุ่มดิจิตอล เทคโนโลยีอินเตอร์เน็ตที่เชื่อมต่อและบังคับอุปกรณ์ต่างๆ ปัญญาประดิษฐ์และเทคโนโลยีสมองกลฝังตัว (Digital, IOT, Artificial intelligence & Embedded Technology) อาทิ เทคโนโลยีการเงิน (Fintech) อุปกรณ์เชื่อมต่อออนไลน์โดยไม่ต้องใช้คน (IoT) เทคโนโลยีการศึกษา (Edtech) อี-มาร์เก็ตเพลส (E-Market place) อี-คอมเมิร์ซ (E-Commerce) เป็นต้น

๕. กลุ่มอุตสาหกรรมสร้างสรรค์ วัฒนธรรม และบริการที่มีมูลค่าสูง (Creative, Culture & High Value Services) อาทิ เทคโนโลยีการออกแบบ (Designtech) ธุรกิจไลฟ์สไตล์ (Lifestyle Business) เทคโนโลยีการท่องเที่ยว (Traveltech) การเพิ่มประสิทธิภาพการบริการ (Service Enhancing) เป็นต้น

๒. ยุทธศาสตร์ขององค์กรปกครองส่วนท้องถิ่น

๒. ยุทธศาสตร์ขององค์การบริหารส่วนตำบลตะเคียน

๒.๑ วิสัยทัศน์

องค์การบริหารส่วนตำบลตะเคียน ได้กำหนดวิสัยทัศน์ (Vision) เพื่อแสดงสถานการณ์ในอุดมคติ ซึ่งเป็นจุดมุ่งหมายความคาดหวังที่ต้องการให้เกิดขึ้นในอนาคตข้างหน้า ซึ่งจะสามารถสะท้อนถึงสภาพการณ์ของท้องถิ่นในอนาคตอย่างรอบด้าน ภายใต้การเปลี่ยนแปลงของสภาพแวดล้อมด้านต่าง ๆ จึงได้กำหนดวิสัยทัศน์คาดหวังที่จะให้เกิดขึ้นในอนาคต ดังนี้

"ประชาชนมีอาชีพ และรายได้ที่มั่นคง สังคมมีความปลอดภัยในชีวิตและทรัพย์สิน มีสภาพแวดล้อมที่น่าอยู่ การบริหารมีความโปร่งใสและเป็นธรรม สืบสานวัฒนธรรมของชาติ"

พันธกิจการพัฒนาท้องถิ่น

๑. แก้ไขปัญหาหนี้สินและความยากจนโดยการมีส่วนร่วมจากทุกภาคส่วนตามแนวทางปรัชญาเศรษฐกิจพอเพียง

๒. ส่งเสริมให้ประชาชนมีคุณภาพชีวิตที่ดี มีความมั่นคง ชุมชนเข้มแข็ง และอยู่ร่วมกันอย่างมีความสุข

๓. อนุรักษ์ ฟื้นฟู และบริหารจัดการทรัพยากรธรรมชาติและสิ่งแวดล้อมอย่างยั่งยืน

๔. พัฒนาระบบและประสิทธิภาพการปฏิบัติราชการ

๕. เพิ่มขีดความสามารถในการแข่งขัน พัฒนาแหล่งเรียนรู้ศิลปวัฒนธรรม พัฒนาภาคเกษตรกรรมและการท่องเที่ยว

๒.๒ ยุทธศาสตร์

คณะกรรมการพัฒนาองค์การบริหารส่วนตำบลร่วมกับประชาคมท้องถิ่น ส่วนราชการ รัฐวิสาหกิจ รวมทั้งองค์กรต่าง ๆ ที่เกี่ยวข้อง ได้กำหนดยุทธศาสตร์ขององค์การบริหารส่วนตำบล ๑๐ ด้าน ดังนี้

๑. ยุทธศาสตร์ที่ ๑ การบริหารราชการให้มีประสิทธิภาพและคุณภาพ

๒. ยุทธศาสตร์ที่ ๒ การพัฒนาด้านสาธารณสุข

๓. ยุทธศาสตร์ที่ ๓ การพัฒนาด้านการศึกษา

๔. ยุทธศาสตร์ที่ ๔ การพัฒนาด้านสวัสดิการสังคม

๕. ยุทธศาสตร์ที่ ๕ ด้านเศรษฐกิจ พาณิชยกรรม และอุตสาหกรรม

๖. ยุทธศาสตร์ที่ ๖ การกีฬาและนันทนาการ

๗. ยุทธศาสตร์ที่ ๗ การพัฒนาทรัพยากร และสิ่งแวดล้อม

๘. ยุทธศาสตร์ที่ ๘ การพัฒนาโครงสร้างพื้นฐาน

๙. ยุทธศาสตร์ที่ ๙ การส่งเสริมศาสนาและวัฒนธรรม

๑๐. ยุทธศาสตร์ที่ ๑๐ ด้านความมั่นคงปลอดภัยในชีวิตและทรัพย์สิน

๒.๓ เป้าประสงค์

องค์การบริหารส่วนตำบล มุ่งหวังเป็นอย่างยิ่งที่จะพัฒนาท้องถิ่นให้เจริญก้าวหน้า ซึ่งจะส่งผลทำให้ประชาชนมีความเป็นอยู่ที่ดีและสะดวกสบายมากยิ่งขึ้น จึงได้กำหนดเป้าประสงค์เพื่อให้สามารถดำเนินการจัดกิจกรรมต่าง ๆ บรรลุตามพันธกิจและวิสัยทัศน์ที่กำหนด ดังนี้

๑. การบริหารงานและการปฏิบัติงานของ อบต. มีประสิทธิภาพ ส่งเสริมกระบวนการมีส่วนร่วมมือทุกภาคส่วนในการพัฒนาท้องถิ่น

๒. เสริมสร้างความเข้มแข็งของชุมชนในด้านสาธารณสุข โดยส่งเสริมและสนับสนุนอาสาสมัครสาธารณสุขหมู่บ้าน (อสม.) ให้ทำงานอย่างมีประสิทธิภาพและมีขวัญกำลังใจที่ดี

๓. ส่งเสริมสนับสนุนการศึกษาแก่ประชาชน ทั้งในและนอกระบบโรงเรียน โดยประสานการสนับสนุนงบประมาณ และพัฒนาศูนย์การเรียนรู้ชุมชน/ศูนย์พัฒนาเด็กเล็ก/โรงเรียนดีประจำตำบล

๔. พัฒนาคุณภาพผู้สูงอายุ คนพิการ โดยสนับสนุนเบี้ยยังชีพผู้สูงอายุ และคนพิการอย่างทั่วถึงและเป็นธรรม

๕. พัฒนาความรู้ด้านวิชาการ เพื่อส่งเสริมและพัฒนาคุณภาพผลผลิตทางการเกษตร สนับสนุนศูนย์การเรียนรู้ชุมชน และแหล่งเรียนรู้ด้านเศรษฐกิจพอเพียง และเกษตรทฤษฎีใหม่

๖. ส่งเสริมจัดการแข่งขันกีฬาเพื่อสร้างความสามัคคีระหว่างหมู่บ้าน ตำบล

๗. ทรัพยากรธรรมชาติและสิ่งแวดล้อมได้รับการดูแลรักษา ประชาชนมีส่วนร่วมในการอนุรักษ์และฟื้นฟู

๘. ระบบการคมนาคมขนส่ง มีประสิทธิภาพ ได้มาตรฐาน และเพียงพอต่อความต้องการของประชาชน

๙. ส่งเสริมศูนย์คุณธรรม วัฒนธรรม ประเพณีวิถีพุทธ บทบาทของสถาบัน บวร บ้าน วัด โรงเรียนในการพัฒนาชุมชน

๑๐. เสริมสร้างความเข้มแข็งของชุมชน ในด้านความมั่นคงและความปลอดภัย โดยส่งเสริมและสนับสนุนอาสาสมัครป้องกันฝ่ายพลเรือน อปพร.ให้ทำงานอย่างมีคุณภาพ

๒.๔ ตัวชี้วัด

ยุทธศาสตร์การพัฒนา	ตัวชี้วัด
ยุทธศาสตร์การบริหารราชการให้มีประสิทธิภาพและคุณภาพ	- การบริหารงานและการบริการประชาชนด้วยความเป็นธรรม รวดเร็ว โปร่งใสและประชาชนมีส่วนร่วม
ยุทธศาสตร์การพัฒนาด้านสาธารณสุข	- ประชาชนมีคุณภาพที่ดีขึ้น มีสุขภาพและอนามัยที่ดี
ยุทธศาสตร์การพัฒนาด้านการศึกษา	- ประชาชนทุกเพศ ทุกวัย สามารถเข้าถึงแหล่งเรียนรู้ทั้งในระบบและนอกระบบได้มากขึ้นเกิดการเรียนรู้และพัฒนาทักษะ มากขึ้น
ยุทธศาสตร์การพัฒนาด้านสวัสดิการสังคม	- ลดความเหลื่อมล้ำของสังคมอย่างเป็นธรรม มีกิจกรรมส่งเสริม และสนับสนุนให้การสงเคราะห์เพื่อพัฒนาคุณภาพชีวิตแก่เด็ก เยาวชน สตรี ผู้สูงอายุ ผู้พิการและผู้ด้อยโอกาสส่งเสริมความ เข้มแข็งของชุมชนตามแนวทางเศรษฐกิจพอเพียง
ยุทธศาสตร์ด้านเศรษฐกิจ พาณิชยกรรม และอุตสาหกรรม	- เกษตรกรมีทักษะ และสามารถทำเกษตรทฤษฎีใหม่ได้ และสามารถลดรายจ่าย/เพิ่มผลผลิต ได้มากขึ้น ประชาชนมีอาชีพ มีงานทำ มีรายได้เพิ่มขึ้น
ยุทธศาสตร์การกีฬาและนันทนาการ	- จำนวนโครงการ/กิจกรรม การส่งเสริมกิจกรรมนันทนาการ การแข่งขันกีฬา การออกกำลังกายทำให้เด็ก เยาวชนและประชาชนมีสุขภาพแข็งแรงและห่างไกลจากยาเสพติด
ยุทธศาสตร์การพัฒนาทรัพยากร และสิ่งแวดล้อม	- จำนวนโครงการ/กิจกรรมในการอนุรักษ์ ฟื้นฟู ดูแลรักษาทรัพยากรธรรมชาติให้คงอยู่ต่อไป ประชาชนมีแหล่งน้ำเพื่อการเกษตรได้เพิ่มขึ้น
ยุทธศาสตร์การพัฒนาโครงสร้างพื้นฐาน	- จำนวนโครงการพื้นฐาน ระบบสาธารณูปโภค สาธารณูปการที่ได้มาตรฐานเพิ่มขึ้น การคมนาคมและการสัญจรไปมามีความสะดวก ปลอดภัย
ยุทธศาสตร์การส่งเสริมศาสนาและวัฒนาธรรม	- จำนวนโครงการ/กิจกรรมเพื่อส่งเสริม ศาสนา ศิลปวัฒนธรรม ประเพณี และภูมิปัญญาท้องถิ่นที่สำคัญๆ ในชุมชน ยังคงอนุรักษ์ฟื้นฟูและถ่ายทอดให้กับเยาวชนรุ่นหลังให้คงอยู่สืบต่อไป
ยุทธศาสตร์ด้านความมั่นคงปลอดภัยในชีวิตและทรัพย์สิน	- จำนวนโครงการ/กิจกรรมเพื่อป้องกันและบรรเทาสาธารณภัย/ความปลอดภัยในชีวิตและทรัพย์สิน

๒.๕ ค่าเป้าหมาย

ยุทธศาสตร์	เป้าหมาย
ยุทธศาสตร์การบริหารราชการให้มีประสิทธิภาพและคุณภาพ	- พัฒนาขีดความสามารถในการให้บริการประชาชนและการปฏิบัติงาน และพัฒนาอุปกรณ์ เครื่องมือ เครื่องใช้และสถานที่ในการปฏิบัติงาน เพื่อมุ่งสร้างประสิทธิภาพการบริหารจัดการองค์กรให้พร้อมบริการประชาชน
ยุทธศาสตร์การพัฒนาด้านสาธารณสุข	- พัฒนา ส่งเสริม สนับสนุนการบริการสาธารณสุขของหมู่บ้าน การป้องกันและระงับโรคติดต่อ ควบคุมป้องกันโรคระบาดในพื้นที่
ยุทธศาสตร์การพัฒนาด้านการศึกษา	- พัฒนา ส่งเสริม สนับสนุน การศึกษาทั้งในระบบและนอกระบบ
ยุทธศาสตร์การพัฒนาด้านสวัสดิการสังคม	- พัฒนาสังคมและส่งเสริมคุณภาพชีวิตให้กับผู้สูงอายุ ผู้พิการ ผู้ป่วยเอดส์ ผู้ยากไร้ และผู้ด้อยโอกาส
ยุทธศาสตร์ด้านเศรษฐกิจ พาณิชยกรรมและอุตสาหกรรม	- ส่งเสริมการเกษตร และสร้างอาชีพ เพื่อเพิ่มรายได้ให้กับประชาชน ตามแนวปรัชญาเศรษฐกิจพอเพียง
ยุทธศาสตร์การกีฬาและนันทนาการ	- ส่งเสริม สนับสนุนการออกกำลังกายและเล่นกีฬา
ยุทธศาสตร์การพัฒนาทรัพยากร และสิ่งแวดล้อม	- การอนุรักษ์ทรัพยากรธรรมชาติและสิ่งแวดล้อม เช่น ปลูกต้นไม้ อนุรักษ์ฟื้นฟูแหล่งน้ำ การบริหารจัดการขยะ
ยุทธศาสตร์การพัฒนาโครงสร้างพื้นฐาน	- การพัฒนาด้านด้านโครงสร้างพื้นฐาน โดยมุ่งสร้างและบูรณะถนน แหล่งน้ำ และสาธารณูปโภคสาธารณูปการเพื่อความเป็นอยู่ที่ดีของประชาชน
ยุทธศาสตร์การส่งเสริมศาสนาและวัฒนาธรรม	- ส่งเสริมและสนับสนุนงานศาสนา วัฒนธรรมและประเพณี
ยุทธศาสตร์ด้านความมั่นคงปลอดภัยในชีวิตและทรัพย์สิน	- ดำเนินการแก้ไขปัญหายาเสพติด เพิ่มศักยภาพการปฏิบัติงานให้แก่ อปพร. เพิ่มประสิทธิภาพการป้องกันและบรรเทาสาธารณภัยและลดอุบัติเหตุบนท้องถนน ให้ความรู้และปลูกจิตสำนึกให้ประชาชนมีความสามัคคีปรองดองสมานฉันท์ เพื่อความมั่นคงของชาติ

๒.๖ กลยุทธ์

เพื่อให้บรรลุวิสัยทัศน์ของตำบลตะเคียน จำเป็นอย่างยิ่งที่จะต้องให้ความสำคัญกับการวางบทบาทการพัฒนาตำบลตะเคียนในอนาคตอย่างเหมาะสมสอดคล้องกับปัญหาความต้องการของประชาชน รวมทั้งสอดคล้องกับศักยภาพและบทบาทหน้าที่ขององค์การบริหารส่วนตำบลเพื่อที่จะให้ประชาชนได้รับประโยชน์สูงสุด ดังนั้นจึงได้กำหนดกลยุทธ์ ดังนี้

๑. การบริหารจัดการที่ดี ส่งเสริมและสนับสนุนการมีส่วนร่วมของประชาชนในการพัฒนาท้องถิ่น

๒. พัฒนาศักยภาพประชาชนทุกกลุ่มวัยให้มีภูมิคุ้มกันสามารถเผชิญการเปลี่ยนแปลงที่เกิดขึ้น

๓. ส่งเสริมสนับสนุนพัฒนาบุคลากรด้านการศึกษาให้ได้มาตรฐานและมีความเป็นเลิศ

๔. ส่งเสริมสนับสนุนองค์กร ชุมชน เครือข่าย เข้าร่วมการป้องกันและแก้ไขปัญหาของสังคม

๕. ขยายผลโครงการอันเนื่องมาจากพระราชดำริตามแนวปรัชญาเศรษฐกิจพอเพียง

๖. ส่งเสริมกีฬาและนันทนาการระดับเยาวชนและประชาชน เพื่อแก้ปัญหายาเสพติดและใช้เวลาว่างให้เกิดประโยชน์

๗. บริหารจัดการทรัพยากรธรรมชาติและสิ่งแวดล้อม

๘. การพัฒนาระบบโครงสร้างพื้นฐาน ระบบสาธารณูปโภค สาธารณูปการ

๙. การพัฒนาคุณภาพชีวิตความเป็นอยู่ และการทำนุบำรุงรักษาศาสนา ศิลปวัฒนธรรม จารีตประเพณี

๑๐. ส่งเสริมและสนับสนุนสังคมให้มีความมั่นคงปลอดภัยในชีวิตและทรัพย์สิน

๒.๗ จุดยืนทางยุทธศาสตร์

องค์การบริหารส่วนตำบลตะเคียน ให้ความสำคัญต่อการดำเนินการแก้ไขปัญหาความเดือนร้อน และการพัฒนาคุณภาพชีวิตของประชาชนในพื้นที่ในด้านต่าง ๆ โดยเฉพาะการปรับปรุง ฟื้นฟู พัฒนาการจัดบริการสาธารณะ หรือโครงสร้างพื้นฐาน ซึ่งถือเป็นภารกิจหลักขององค์กรปกครองส่วนท้องถิ่นตลอดจนการพัฒนาด้านการศึกษาฯ อันเป็นรากฐานสำคัญต่อการพัฒนาคน พัฒนาประเทศ ให้มีคุณภาพสูง การพัฒนาที่ยั่งยืน ควบคู่กับการพัฒนาด้านสังคม เศรษฐกิจ สภาพแวดล้อมต่าง ๆ ที่เกี่ยวข้องโดยตรงกับชีวิตความเป็นอยู่ของประชาชน โดยยึดหลักการมีส่วนร่วม ความสอดคล้องกับนโยบายรัฐบาล แผนพัฒนาระดับต่าง ๆ รวมถึงการพิจารณาวิเคราะห์สภาพปัญหา ความต้องการของประชาชน และความพึงพอใจของประชาชนที่มีต่อการพัฒนา องค์การบริหารส่วนตำบลตะเคียน จึงกำหนดจุดยืนทางยุทธศาสตร์การพัฒนาไว้ ๑๐ ประเด็นยุทธศาสตร์ ดังนี้

๑. ยุทธศาสตร์ที่ ๑ การบริหารราชการให้มีประสิทธิภาพและคุณภาพ

๒. ยุทธศาสตร์ที่ ๒ การพัฒนาด้านสาธารณสุข

๓. ยุทธศาสตร์ที่ ๓ การพัฒนาด้านการศึกษา

๔. ยุทธศาสตร์ที่ ๔ การพัฒนาด้านสวัสดิการสังคม

๕. ยุทธศาสตร์ที่ ๕ ด้านเศรษฐกิจ พาณิชยกรรม และอุตสาหกรรม

๖. ยุทธศาสตร์ที่ ๖ การกีฬาและนันทนาการ

๗. ยุทธศาสตร์ที่ ๗ การพัฒนาทรัพยากร และสิ่งแวดล้อม

๘. ยุทธศาสตร์ที่ ๘ การพัฒนาโครงสร้างพื้นฐาน

๙. ยุทธศาสตร์ที่ ๙ การส่งเสริมศาสนาและวัฒนาธรรม

๑๐. ยุทธศาสตร์ที่ ๑๐ ด้านความมั่นคงปลอดภัยในชีวิตและทรัพย์สิน

๒.๘ ความเชื่อมโยงของยุทธศาสตร์ในภาพรวม

ในการจัดทำแผนพัฒนาท้องถิ่น (พ.ศ. ๒๕๖๖ – ๒๕๗๐) ขององค์การบริหารส่วนตำบลตะเคียน มีความสอดคล้องกับ ยุทธศาสตร์การพัฒนาขององค์กรปกครองส่วนท้องถิ่นจังหวัด ยุทธศาสตร์จังหวัด ยุทธศาสตร์การพัฒนากลุ่มจังหวัด ยุทธศาสตร์การพัฒนาภาค แผนพัฒนาเศรษฐกิจและสังคมแห่งชาติ ฉบับที่ ๑๓ ยุทธศาสตร์ชาติ ๒๐ ปี และไทยแลนด์ ๔.๐ ดังนี้

๒.๘ ความเชื่อมโยงของยุทธศาสตร์ในภาพรวม

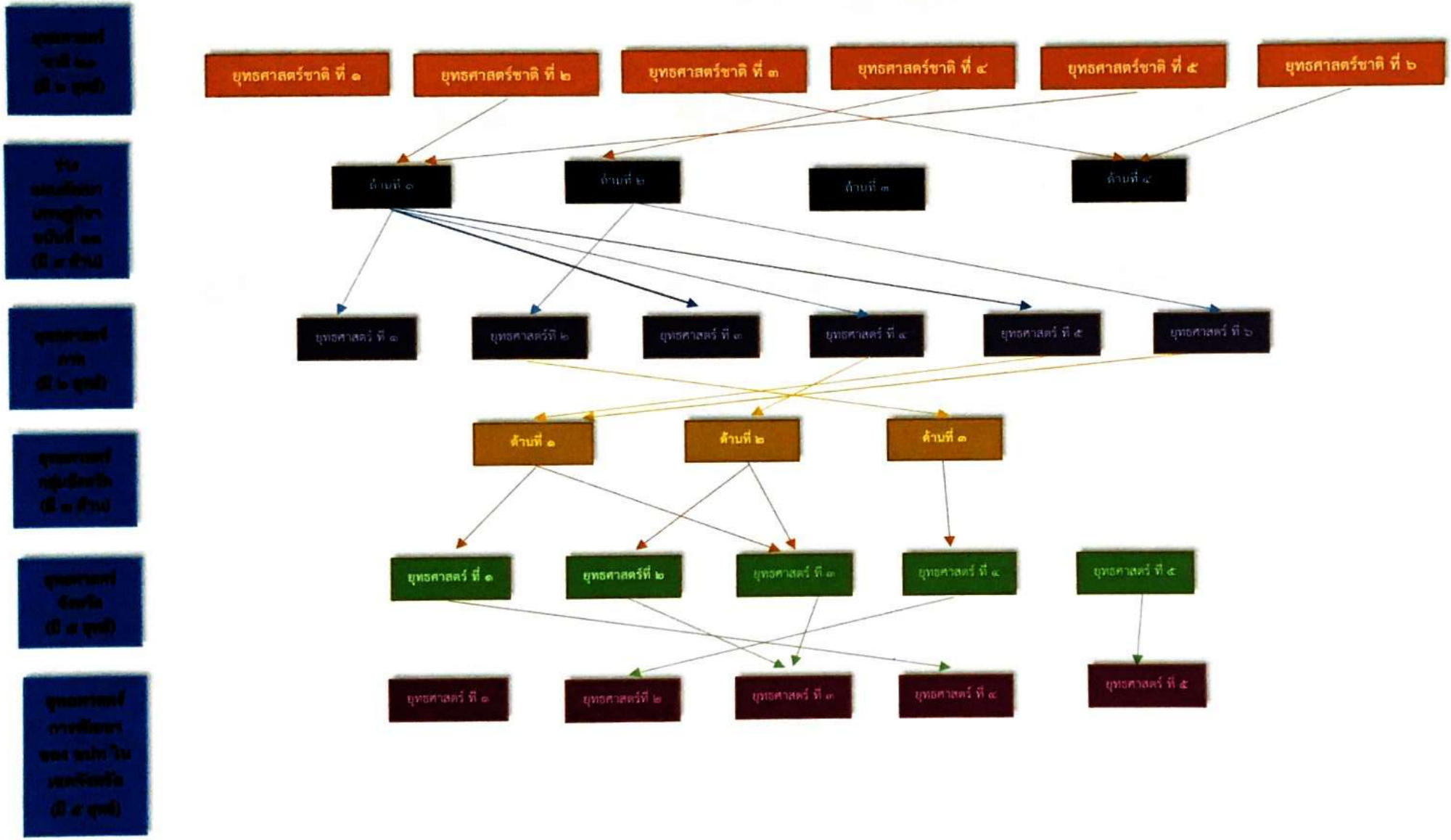

๒.๘ ความเชื่อมโยงของยุทธศาสตร์ในภาพรวม (ต่อ)

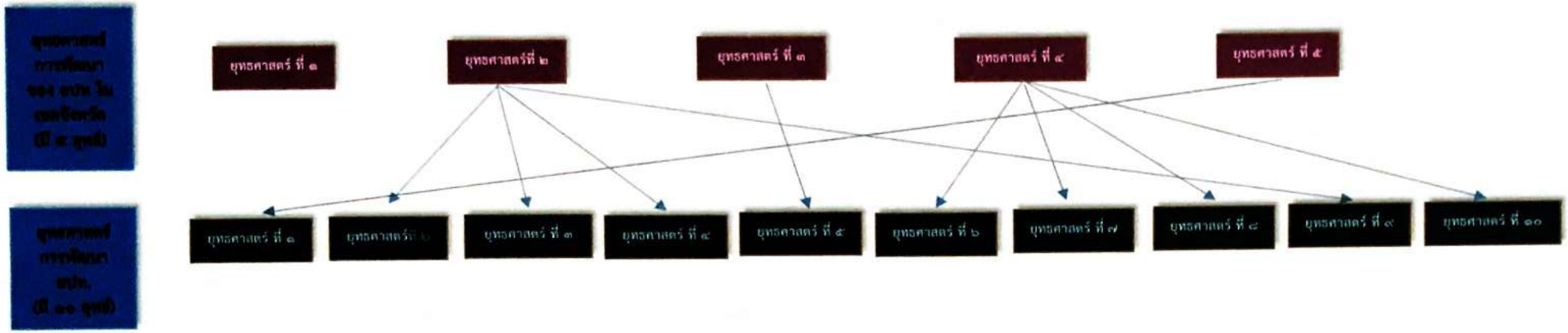

ตารางยุทธศาสตร์ต่างๆ

ยุทธศาสตร์ อปท.	ยุทธศาสตร์ อปท.ในเขตจังหวัดนครราชสีมา (พ.ศ. ๒๕๖๖-๒๕๗๐)	ยุทธศาสตร์จังหวัดนครราชสีมา (พ.ศ.๒๕๖๑-๒๕๖๕)	ยุทธศาสตร์กลุ่มจังหวัดภาคตะวันออกเฉียงเหนือตอนล่าง ๑ (พ.ศ.๒๕๖๖-๒๕๗๐)	ยุทธศาสตร์ภาคตะวันออกเฉียงเหนือ (พ.ศ.๒๕๖๖-๒๕๗๐)	ร่างแผนเศรษฐกิจฉบับที่ ๑๓ (พ.ศ.๒๕๖๖-๒๕๗๐)	ยุทธศาสตร์ชาติ ๒๐ ปี (พ.ศ.๒๕๖๑-๒๕๘๐)
๑. ยุทธศาสตร์การบริหารราชการให้มีประสิทธิภาพและคุณภาพ	๑. ยุทธศาสตร์โครงการตามแนวทางพระราชดำริ	๔. การเสริมสร้างความมั่นคงทุกมิติ เพื่อปกป้องสถาบันหลักของชาติ และความปลอดภัยในชีวิตและทรัพย์สินของประชาชน	๑. การพัฒนาขีดความสามารถในการแข่งขันเกษตรอุตสาหกรรมและแปรรูป	๑. บริหารจัดการน้ำให้เพียงพอต่อการพัฒนาเศรษฐกิจและคุณภาพชีวิตอย่างยั่งยืน	๔. ด้านปัจจัยสนับสนุนการพลิกโฉมประเทศ (Key Enablers for Thailand's	๖. ด้านการปรับสมดุลและพัฒนาระบบการบริหารจัดการภาครัฐ
๒. ยุทธศาสตร์การพัฒนาด้านสาธารณสุข	๒. ยุทธศาสตร์คุณภาพชีวิต	๔. การเสริมสร้างความมั่นคงทุกมิติ เพื่อปกป้องสถาบันหลักของชาติ และความปลอดภัยในชีวิตและทรัพย์สินของประชาชน	๒. การพัฒนาอุตสาหกรรมการท่องเที่ยวการท่องเที่ยวและผลิตภัณฑ์ใหม่	๒. แก้ปัญหาความยากจนและพัฒนาคุณภาพชีวิตผู้มีรายได้น้อยเพื่อลดความเหลื่อมล้ำทางสังคม	๓. ชีวิตที่ยั่งยืน (Eco-friendly Living)	๓. ด้านการพัฒนาและเสริมสร้างศักยภาพทรัพยากรมนุษย์
๓. ยุทธศาสตร์การพัฒนาด้านการศึกษา	๓. ยุทธศาสตร์การพัฒนาเศรษฐกิจ	๔. การเสริมสร้างความมั่นคงทุกมิติ เพื่อปกป้องสถาบันหลักของชาติ และความปลอดภัยในชีวิตและทรัพย์สินของประชาชน	๓. ยกระดับการพัฒนาคุณภาพชีวิต	๒. แก้ปัญหาความยากจนและพัฒนาคุณภาพชีวิตผู้มีรายได้น้อยเพื่อลดความเหลื่อมล้ำทางสังคม	๔. ด้านปัจจัยสนับสนุนการพลิกโฉมประเทศ (Key Enablers for Thailand's	๓. ด้านการพัฒนาและเสริมสร้างศักยภาพทรัพยากรมนุษย์
๔. ยุทธศาสตร์การพัฒนาด้านสวัสดิการสังคม	๔. ยุทธศาสตร์การพัฒนาเมือง	๔. การเสริมสร้างความมั่นคงทุกมิติ เพื่อปกป้องสถาบันหลักของชาติ และความปลอดภัยในชีวิตและทรัพย์สินของประชาชน	๓. ยกระดับการพัฒนาคุณภาพชีวิต	๔. พัฒนาการท่องเที่ยวเชิงบูรณาการ	๒. ด้านสังคมแห่งโอกาสและความเสมอภาค High Opportunity Society	๔. ด้านการสร้างโอกาสและความเสมอภาคทางสังคม

(ต่อ)

ยุทธศาสตร์ อปท.	ยุทธศาสตร์ อปท.ในเขตจังหวัดนครราชสีมา (พ.ศ. ๒๕๖๖-๒๕๗๐)	ยุทธศาสตร์จังหวัดนครราชสีมา (พ.ศ.๒๕๖๑-๒๕๖๕)	ยุทธศาสตร์กลุ่มจังหวัดภาคตะวันออกเฉียงเหนือตอนล่าง ๑ (พ.ศ.๒๕๖๖-๒๕๗๐)	ยุทธศาสตร์ภาคตะวันออกเฉียงเหนือ (พ.ศ.๒๕๖๑-๒๕๖๕)	ร่างแผนเศรษฐกิจฉบับที่ ๑๓ (พ.ศ.๒๕๖๖-๒๕๗๐)	ยุทธศาสตร์ชาติ ๒๐ ปี (พ.ศ.๒๕๖๑-๒๕๘๐)
๕. ยุทธศาสตร์ด้านเศรษฐกิจ พาณิชยกรรม และอุตสาหกรรม	๕. ยุทธศาสตร์การพัฒนาระบบการบริหารภาครัฐ	๑. การพัฒนาและเพิ่มขีดความสามารถในการแข่งขันทางเศรษฐกิจ	๑. การพัฒนาขีดความสามารถในการแข่งขันเกษตรอุตสาหกรรมและแปรรูป	๓. สร้างความเข้มแข็งของฐานเศรษฐกิจภายในควบคู่กับ การแก้ปัญหาทรัพยากรธรรมชาติและสิ่งแวดล้อม	๑. ด้านเศรษฐกิจมูลค่าสูงที่เป็นมิตรต่อสิ่งแวดล้อม (High Value-added Economy)	๒. ด้านการสร้างความสามารถในการแข่งขัน
๖. ยุทธศาสตร์การกีฬาและนันทนาการ	๔. ยุทธศาสตร์การพัฒนาเมือง	๔. การเสริมสร้างความมั่นคงทุกมิติ เพื่อปกป้องสถาบันหลักของชาติ และความปลอดภัยในชีวิตและทรัพย์สินของประชาชน	๓. ยกระดับการพัฒนาคุณภาพชีวิต	๒. แก้ปัญหาความยากจนและพัฒนาคุณภาพชีวิตผู้มีรายได้น้อยเพื่อลดความเหลื่อมล้ำทางสังคม	๒. ด้านสังคมแห่งโอกาสและความเสมอภาค High Opportunity Society	๓. ด้านการพัฒนาและเสริมสร้างศักยภาพทรัพยากรมนุษย์
๗. ยุทธศาสตร์การพัฒนาทรัพยากร และสิ่งแวดล้อม	๔. ยุทธศาสตร์การพัฒนาเมือง	๔. การเสริมสร้างความมั่นคงทุกมิติ เพื่อปกป้องสถาบันหลักของชาติ และความปลอดภัยในชีวิตและทรัพย์สินของประชาชน	๓. ยกระดับการพัฒนาคุณภาพชีวิต	๓. สร้างความเข้มแข็งของฐานเศรษฐกิจภายในควบคู่กับ การแก้ปัญหาทรัพยากรธรรมชาติและสิ่งแวดล้อม	๓. ชีวิตที่ยั่งยืน (Eco-friendly Living)	๕. ด้านการสร้างการเติบโตบนคุณภาพชีวิตที่เป็นมิตรกับสิ่งแวดล้อม

(ต่อ)

ยุทธศาสตร์ อปท.	ยุทธศาสตร์ อปท.ในเขตจังหวัดนครราชสีมา (พ.ศ. ๒๕๖๖-๒๕๗๐)	ยุทธศาสตร์จังหวัดนครราชสีมา (พ.ศ.๒๕๖๑-๒๕๖๕)	ยุทธศาสตร์กลุ่มจังหวัดภาคตะวันออกเฉียงเหนือตอนล่าง ๑ (พ.ศ.๒๕๖๖-๒๕๗๐)	ยุทธศาสตร์ภาคตะวันออกเฉียงเหนือ (พ.ศ.๒๕๖๑-๒๕๖๕)	ร่างแผนเศรษฐกิจฉบับที่ ๑๓ (พ.ศ.๒๕๖๖-๒๕๗๐)	ยุทธศาสตร์ชาติ ๒๐ ปี (พ.ศ.๒๕๖๑-๒๕๘๐)
๘. ยุทธศาสตร์การพัฒนาโครงสร้างพื้นฐาน	๔. ยุทธศาสตร์การพัฒนาเมือง	๑. การพัฒนาและเพิ่มขีดความสามารถในการแข่งขันทางเศรษฐกิจ	๑. การพัฒนาขีดความสามารถในการแข่งขันเกษตรอุตสาหกรรมและแปรรูป	๕. ใช้โอกาสจากการพัฒนาโครงข่ายคมนาคมขนส่งที่เชื่อมโยงพื้นที่เศรษฐกิจหลักภาคกลางและพื้นที่ระเบียงเศรษฐกิจภาคตะวันออก (EEC) เพื่อพัฒนาเมือง และพื้นที่เศรษฐกิจใหม่ๆ ของภาค	๑. ด้านเศรษฐกิจมูลค่าสูงที่เป็นมิตรต่อสิ่งแวดล้อม (High Value-added Economy)	๒. ด้านการสร้างความสามารถในการแข่งขัน
๙. ยุทธศาสตร์การส่งเสริมศาสนาและวัฒนธรรม	๒. ยุทธศาสตร์คุณภาพชีวิต	๔. การเสริมสร้างความมั่นคงทุกมิติ เพื่อปกป้องสถาบันหลักของชาติ และความปลอดภัยในชีวิตและทรัพย์สินของประชาชน	๓. ยกระดับการพัฒนาคุณภาพชีวิต	๒. แก้ปัญหาความยากจนและพัฒนาคุณภาพชีวิตผู้มีรายได้น้อยเพื่อลดความเหลื่อมล้ำทางสังคม	๒. ด้านสังคมแห่งโอกาสและความเสมอภาค High Opportunity Society	๓. ด้านการพัฒนาและเสริมสร้างศักยภาพทรัพยากรมนุษย์
๑๐. ยุทธศาสตร์ด้านความมั่นคงปลอดภัยในชีวิตและทรัพย์สิน	๔. ยุทธศาสตร์การพัฒนาเมือง	๔. การเสริมสร้างความมั่นคงทุกมิติ เพื่อปกป้องสถาบันหลักของชาติ และความปลอดภัยในชีวิตและทรัพย์สินของประชาชน	๓. ยกระดับการพัฒนาคุณภาพชีวิต	๒. แก้ปัญหาความยากจนและพัฒนาคุณภาพชีวิตผู้มีรายได้น้อยเพื่อลดความเหลื่อมล้ำทางสังคม	๓. ชีวิตที่ยั่งยืน (Eco-friendly Living)	๔. ด้านการสร้างโอกาสและความเสมอภาคทางสังคม

๓. การวิเคราะห์เพื่อพัฒนาท้องถิ่น

๓. การวิเคราะห์เพื่อพัฒนาท้องถิ่น

๓.๑ การวิเคราะห์กรอบการจัดทำยุทธศาสตร์ขององค์กรปกครองส่วนท้องถิ่น

ในการจัดทำแผนพัฒนาท้องถิ่นสี่ปีขององค์การบริหารส่วนตำบลได้ใช้การวิเคราะห์ SWOT Analysis/Demand (Demand Analysis)/Global Demand และTrend ปัจจัยและสถานการณ์การเปลี่ยนแปลงที่มีผลต่อการพัฒนา อย่างน้อยต้องประกอบด้วย การวิเคราะห์ศักยภาพด้านเศรษฐกิจ ด้านสังคม ด้านทรัพยากรธรรมชาติและสิ่งแวดล้อม ซึ่งมีรายละเอียดดังนี้

จุดแข็ง (S : Strength-s)

- ประชาชนมีความพร้อม จะมีส่วนร่วมในกระบวนการพัฒนาท้องถิ่น
- การจัดโครงสร้างภายในมีความเหมาะสมสอดคล้องกับภารกิจ
- มีองค์การบริหารส่วนตำบลที่พร้อมจะให้บริการสาธารณะและแก้ไขปัญหาความเดือดร้อนของประชาชน
- มีการประสานร่วมมือกันระหว่างองค์การบริหารส่วนตำบลกับส่วนราชการต่าง ๆ
- ผู้นำชุมชนมีความแข็งแข็ง และมีศักยภาพในการพัฒนา
- ส่งเสริมการมีส่วนร่วมของประชาชนในรูปแบบประชาคม การประชุมวางแผนเตรียมงาน

จุดอ่อน (W : Weakness)

- กฎหมาย ระเบียบ ข้อบังคับที่เกี่ยวข้องกับการปฏิบัติงาน มีการแก้ไขเปลี่ยนแปลงอยู่ตลอดเวลาทำให้เจ้าหน้าที่ผู้ปฏิบัติสับสนขาดความชัดเจน
- องค์การบริหารส่วนตำบล มีงบประมาณจำกัด ทำให้การพัฒนาไม่เป็นไปตามแผนพัฒนาที่วางไว้
- การใช้ทรัพยากรธรรมชาติ และการทำลายสิ่งแวดล้อมเพิ่มขึ้น ก่อให้เกิดปัญหาภัยธรรมชาติ

โอกาส (O : Opportunity)

- จังหวัดนครราชสีมา หรือหน่วยงานที่เกี่ยวข้องสนับสนุนงบประมาณให้องค์การบริหารส่วนตำบลดำเนินการตามแผนงานโครงการตามแนวทางยุทธศาสตร์การพัฒนาจังหวัด และแผนพัฒนาองค์การบริหารส่วนตำบล
- มีเส้นทางคมนาคมเชื่อมระหว่างจังหวัด สามารถรองรับการขยายตัวทางด้านเศรษฐกิจ
- นโยบายของรัฐบาลในการส่งเสริมการกระจายอำนาจการปกครองท้องถิ่น โดยการสร้างดุลยภาพระหว่างการกำกับดูแล และความเป็นอิสระของท้องถิ่นในการบริหารจัดการงบประมาณและบุคลากรของท้องถิ่น

อุปสรรค (T : Threat)

- ประชาชนขาดความรู้ ความเข้าใจ บทบาทหน้าที่ของตนเองกับงานของท้องถิ่น
- นโยบายรัฐบาลไม่สามารถถ่ายโอนงบประมาณมายัง องค์กรปกครองส่วนท้องถิ่น ตามพระราชบัญญัติกำหนดแผนและขั้นตอนการกระจายอำนาจให้แก่องค์กรปกครองส่วนท้องถิ่น พ.ศ.๒๕๔๒ ทำให้การพัฒนาท้องถิ่นบางเรื่องต้องชะงัก
- กฎหมาย ระเบียบ ข้อบังคับขาดความยืดหยุ่น หรือไม่เหมาะสมสอดคล้องกับภารกิจห้วงระยะเวลาในการจัดสรรและการเบิกจ่ายงบประมาณของรัฐบาลมีความไม่แน่นอน
- การดำเนินงานตามนโยบายต่าง ๆ ของรัฐบาลมีจำนวนเพิ่มมากขึ้น ความรับผิดชอบเพิ่มมากขึ้นประกอบกับปัญหาในพื้นที่และความต้องการประชาชนมีมาก แต่ไม่สามารถปฏิบัติได้ครบถ้วน เนื่องจากจำกัดด้วยอำนาจหน้าที่และจำนวนงบประมาณที่มีจำกัด

๓.๒ การประเมินสถานการณ์สภาพแวดล้อมภายนอกที่เกี่ยวข้อง

ในการจัดทำแผนพัฒนาท้องถิ่น (พ.ศ. ๒๕๖๖ – ๒๕๗๐) ขององค์การบริหารส่วนตำบลตะเคียน นั้น ได้ทำการประเมินสถานการณ์สภาพแวดล้อมภายนอกที่เกี่ยวข้อง ซึ่งมีรายละเอียดดังนี้

ด้าน	สถานการณ์สภาพแวดล้อมภายนอกที่เกี่ยวข้อง	ขอบข่ายและปริมาณของปัญหา/ความต้องการ	พื้นที่เป้าหมาย/กลุ่มเป้าหมาย	ความคาดหวังและแนวโน้มอนาคต
๑. การบริหารราชการให้มีประสิทธิภาพและคุณภาพ	๑.ประชาชนบางส่วนยังขาดความรู้เกี่ยวกับระบบการทำงานของ อบต.	- การขาดความรู้ความเข้าใจที่ถูกต้อง	- ประชาชนในเขตตำบล	- ประชาชนมีความรู้ ความเข้าใจมากขึ้นและสามารถเสนอแนวทางการแก้ไขปัญหาที่เกิดขึ้นในหมู่บ้าน
๒. การพัฒนาด้านสาธารณสุข	๑.มีการระบาดของโรคระบาด โรคติดต่อ	- ด้านสาธารณสุข	- ในเขตตำบล	- ในพื้นที่มีการระบาดของโรคระบาด โรคติดต่อ
	๒. ประชาชนในพื้นที่ป่วยเป็นโรคเรื้อรังแนวโน้มที่เพิ่มขึ้น เช่น โรคเบาหวาน โรคความดัน	- ด้านการแพทย์	ประชาชนกลุ่มเสี่ยงและผู้ป่วย	- ประชาชนหายจากการเจ็บป่วย
	๓. ประชาชนบริโภคอาหารที่ปลอดภัย	- ด้านสาธารณสุข	- ประชาชนในเขตตำบล	- ประชาชนทราบและสามารถเลือกบริโภคอาหารที่ปลอดภัยได้ถูกต้อง
๓. การพัฒนาด้านการศึกษา	๑. การศึกษาสื่อการเรียนการสอนยังไม่พอเพียง เด็กนักเรียนไม่ได้รับการศึกษาต่อในระดับที่สูงกว่าขั้นพื้นฐาน และขาดงบประมาณในการศึกษา ครอบครัวยากจน	- สังคมในชุมชน	เด็กนักเรียนในเขตตำบล	- มีสื่อการเรียนการสอนที่พอเพียง เด็กนักเรียนได้รับการศึกษาที่สูงขึ้น มีงบประมาณในการศึกษาเล่าเรียน
๔. การพัฒนาด้านสวัสดิการสังคม	๑. เด็กและผู้สูงอายุบางครอบครัวอยู่ตามลำพัง และการรับภาระในการดูแลเด็ก	- การรับการดูแลเด็กและผู้สูงอายุ	- ผู้สูงอายุและเด็กในเขตตำบล	- ผู้สูงอายุและเด็กได้รับการดูแลที่ดี
	๒. ผู้พิการไม่ได้รับความช่วยเหลือในการดำรงชีวิต	- การรับการดูแลผู้พิการ	- ผู้พิการในเขตตำบล	- ผู้พิการได้รับความช่วยเหลือในการดำรงชีวิตและทั่วถึง
๕. ด้านเศรษฐกิจ พาณิชยกรรม และอุตสาหกรรม	๑. ขาดแหล่งเงินลงทุนในการทำกิจการและประกอบอาชีพ	- การลงทุน	- ประชาชนในเขตตำบล	- มีแหล่งเงินทุนในการทำกิจการและประกอบอาชีพ
	๒. ผลผลิตทางการเกษตรราคาตกต่ำ ระยะทางในการขนส่งผลผลิตไกลจากแหล่งรับซื้อ	- การพาณิชยกรรม	- เกษตรกรในพื้นที่	- ผลผลิตมีราคาสูงขึ้น

ด้าน	สถานการณ์สภาพแวดล้อมภายนอกที่เกี่ยวข้อง	ขอบข่ายและปริมาณของปัญหา/ความต้องการ	พื้นที่เป้าหมาย/กลุ่มเป้าหมาย	ความคาดหวังและแนวโน้มอนาคต
๖. การศึกษาและนันทนาการ	๑. ประชาชนเข้าร่วมกิจกรรมกีฬาและนันทนาการค่อนข้างน้อย	- การได้รับความร่วมมือในการเข้าร่วมกิจกรรมต่างๆ	- ประชาชนและเยาวชนในเขตตำบล	- ส่งเสริมการมีส่วนร่วมของประชาชนในการทำกิจกรรมต่างๆ
๗. การพัฒนาทรัพยากร และสิ่งแวดล้อม	๑. ประชาชนยังเผาหญ้า ตอซังข้าว เผาอ้อย ทำให้เกิดมลพิษ	- ปัญหามลพิษทางอากาศ	- ในเขตตำบล	- ในเขตพื้นที่ไม่มีการเผาฯ เกิดขึ้น
	๒. ปัญหาเรื่องขยะและสัตว์เลี้ยงเพิ่มมากขึ้นส่งกลิ่นเหม็นรำคาญ	- ปัญหามลพิษทางอากาศ	- ผู้ประกอบการและหมู่บ้านในเขตพื้นที่ตำบล	ปัญหาขยะและสัตว์เลี้ยงลดลง ประชาชนสามารถกำจัดขยะและบูลสัตว์ได้โดยไม่ส่งผลกระทบต่อหมู่บ้าน
๘. การพัฒนาโครงสร้างพื้นฐาน	๑. ไฟฟ้าส่องสว่างทางและที่สาธารณะยังไม่สามารถดำเนินการครอบคลุมพื้นที่ได้ทั้งหมด	- ไฟฟ้า	- ทางและที่สาธารณะในเขตตำบล	- ทางและที่สาธารณะมีแสงสว่างเพียงพอ ประชาชนได้รับความสะดวกในการสัญจรไปมาและป้องกันการเกิดอาชญากรรมได้
	๒. หมู่บ้านขยายมากขึ้น ระบบระบายน้ำยังไม่เพียงพอ	- ราง/ท่อระบายน้ำ	- พื้นที่ในตำบล	- มีรางระบายน้ำสามารถระบายได้สะดวก ไม่อุดตัน ไม่ส่งกลิ่นเหม็นก่อความรำคาญ
	๓. ถนนในตำบลยังเป็นถนนดิน ถนนลูกรัง และเป็นหลุมเป็นบ่อ	- ถนน	- ทางและที่สาธารณะในเขตตำบล	มีถนนให้ประชาชนได้สัญจรไปมาสะดวก
	๔. ประชาชนต้องการเส้นทางในการสัญจรไปมาเพิ่มมากขึ้นและอบต.ไม่สามารถดำเนินการ เนื่องจากงบประมาณมีไม่เพียงพอ	- เส้นทางคมนาคม	- เส้นทางคมนาคมที่เป็นสาธารณะและประชาชนมีความต้องการให้ดำเนิน	- มีเส้นทางในการคมนาคมเพียงพอและประชาชนได้รับความสะดวกในการสัญจรไปมา
๙. การส่งเสริมศาสนาและวัฒนธรรม	๑. ศิลปะ วัฒนธรรม จารีต ประเพณีและภูมิปัญญาท้องถิ่นถูกลืมเลือนไปมาก	- ศิลปะ วัฒนะธรรม จารีต ประเพณีและภูมิปัญญาท้องถิ่นถูกลืมเลือนไปมาก	- ประชาชนในเขตตำบล	-ยกย่อง เชิดชูคนดีหรือปราชญ์ชาวบ้านในโอกาสต่างๆ เพื่อเป็นตัวอย่างแก่เยาวชนและประชาชน ศิลปะ วัฒนธรรม จารีต ประเพณีและภูมิปัญญาท้องถิ่นไม่ถูกลืมและคงอยู่สืบไป

ด้าน	สถานการณ์สภาพแวดล้อมภายนอกที่เกี่ยวข้อง	ขอบข่ายและปริมาณของปัญหา/ความต้องการ	พื้นที่เป้าหมาย/กลุ่มเป้าหมาย	ความคาดหวังและแนวโน้มอนาคต
๑๐. ด้านความมั่นคงปลอดภัยในชีวิตและทรัพย์สิน	๑. มีการทำลายและลักขโมยทรัพย์สินของประชาชนรวมทั้งเกิดการทะเลาะวิวาท	- การรักษาความปลอดภัยในชีวิตและทรัพย์สินของประชาชน	ประชาชนและส่วนราชการ	- มีการป้องกันและรักษาความปลอดภัยในชีวิตและทรัพย์สินของประชาชนและส่วนราชการ เช่น การติดตั้งกล้องวงจรปิด การให้ผู้นำ อปพร. ควบคุมและระงับเหตุทะเลาะวิวาท

****

ส่วนที่ ๓

การนำแผนพัฒนาท้องถิ่นไปสู่การปฏิบัติ

๑. ยุทธศาสตร์การพัฒนาและแผนงาน
๒. บัญชีโครงการพัฒนาท้องถิ่น

ส่วนที่ ๓
การนำแผนพัฒนาท้องถิ่นไปสู่การปฏิบัติ

๑. ยุทธศาสตร์การพัฒนาและแผนงาน

ที่	ยุทธศาสตร์	ด้าน	แผนงาน	หน่วยงานรับผิดชอบหลัก	หน่วยงานที่สนับสนุน
๑	การบริหารราชการให้มีประสิทธิภาพและคุณภาพ	ด้านบริหารทั่วไป ด้านการเศรษฐกิจ	แผนงานบริหารงานทั่วไป แผนงานอุตสาหกรรมและการโยธา	สำนักปลัด กองคลัง กองสาธารณสุขฯ กองช่าง	กองคลัง
๒	การพัฒนาด้านสาธารณสุข	ด้านบริการชุมชนและสังคม	แผนงานสาธารณสุข	กองสาธารณสุข	กองคลัง
๓	การพัฒนาด้านการศึกษา	ด้านบริการชุมชนและสังคม ด้านการเศรษฐกิจ	แผนงานการศึกษา แผนงานอุตสาหกรรมและการโยธา	กองการศึกษาฯ กองช่าง	กองคลัง
๔	การพัฒนาด้านสวัสดิการสังคม	ด้านบริการชุมชนและสังคม ด้านการดำเนินงานอื่น	แผนงานสังคมสงเคราะห์ แผนงานสร้างความเข้มแข็งของชุมชน แผนงานงบกลาง	กองสวัสดิการสังคม สำนักปลัด	กองคลัง
๕	ด้านเกษตรกรรม เศรษฐกิจพาณิชยกรรม และอุตสาหกรรม	ด้านบริการชุมชนและสังคม ด้านการเศรษฐกิจ	แผนงานสร้างความเข้มแข็งของชุมชน แผนงานการเกษตร	สำนักปลัด กองสวัสดิการสังคม กองช่าง	กองคลัง
๖	การกีฬาและนันทนาการ	ด้านบริการชุมชนและสังคม ด้านการเศรษฐกิจ	แผนงานการศาสนาวัฒนธรรม และนันทนาการ แผนงานอุตสาหกรรมและการโยธา	กองการศึกษาฯ กองช่าง	กองคลัง
๗	การพัฒนาทรัพยากรและสิ่งแวดล้อม	ด้านการเศรษฐกิจ ด้านบริการชุมชนและสังคม	แผนงานการเกษตร แผนงานเคหะและชุมชน	สำนักปลัด กองช่าง กองสาธารณสุขฯ	กองคลัง
๘	การพัฒนาโครงสร้างพื้นฐาน	ด้านบริการชุมชนและสังคม ด้านการเศรษฐกิจ	แผนงานอุตสาหกรรมและการโยธา แผนงานเคหะและชุมชน	กองช่าง	กองคลัง
๙	การส่งเสริมศาสนาและวัฒนธรรม	ด้านบริการชุมชนและสังคม	แผนงานการศาสนาวัฒนธรรม และนันทนาการ	กองการศึกษาฯ	กองคลัง
๑๐	ด้านความมั่นคงปลอดภัยในชีวิตและทรัพย์สิน	ด้านบริหารทั่วไป ด้านการดำเนินงานอื่น	แผนงานการรักษาความสงบภายใน แผนงานงบกลาง	สำนักปลัด	กองคลัง
รวม	**๑๐ ยุทธศาสตร์**	**๓ ด้าน**	**๙ แผนงาน**	**๑ สำนัก/ ๕ กอง**	

บัญชีสรุปโครงการพัฒนา (แบบ ผ.๐๑)

แบบ ผ.๐๑

บัญชีสรุปโครงการพัฒนา

แผนพัฒนาท้องถิ่น (พ.ศ. ๒๕๖๖ - ๒๕๗๐)

องค์การบริหารส่วนตำบลตะเคียน อำเภอด่านขุนทด จังหวัดนครราชสีมา

ที่	ยุทธศาสตร์	ปี ๒๕๖๖		ปี ๒๕๖๗		ปี ๒๕๖๘		ปี ๒๕๖๙		ปี ๒๕๗๐		รวม ๕ ปี	
		จำนวนโครงการ	งบประมาณ (บาท)	จำนวนโครงการ	งบประมาณ (บาท)	จำนวนโครงการ	งบประมาณ (บาท)	จำนวนโครงการ	งบประมาณ (บาท)	จำนวนโครงการ	งบประมาณ (บาท)	จำนวนโครงการ	งบประมาณ (บาท)
๑	ยุทธศาสตร์การบริหารราชการให้มีประสิทธิภาพและคุณภาพ												
	- แผนงานบริหารทั่วไป	๑๖	๑,๕๐๐,๐๐๐	๑๖	๑,๓๐๐,๐๐๐	๑๖	๑,๗๐๐,๐๐๐	๑๖	๑,๓๐๐,๐๐๐	๑๖	๑,๓๐๐,๐๐๐	๘๐	๗,๑๐๐,๐๐๐
	- แผนงานอุตสาหกรรมและการโยธา	๓	๘๐๐,๐๐๐	๕	๑,๓๕๐,๐๐๐	๔	๑,๓๐๐,๐๐๐	๔	๑,๓๐๐,๐๐๐	๓	๘๐๐,๐๐๐	๑๙	๕,๕๕๐,๐๐๐
	รวม	๑๙	๒,๓๐๐,๐๐๐	๒๑	๒,๖๕๐,๐๐๐	๒๐	๓,๐๐๐,๐๐๐	๒๐	๒,๖๐๐,๐๐๐	๑๙	๒,๑๐๐,๐๐๐	๙๙	๑๒,๖๕๐,๐๐๐
๒	ยุทธศาสตร์การพัฒนาด้านสาธารณสุข											-	-
	- แผนงานสาธารณสุข	๘	๑,๔๑๐,๐๐๐	๘	๑,๔๑๐,๐๐๐	๘	๑,๔๑๐,๐๐๐	๘	๑,๔๑๐,๐๐๐	๘	๑,๔๑๐,๐๐๐	๔๐	๗,๐๕๐,๐๐๐
	รวม	๘	๑,๔๑๐,๐๐๐	๘	๑,๔๑๐,๐๐๐	๘	๑,๔๑๐,๐๐๐	๘	๑,๔๑๐,๐๐๐	๘	๑,๔๑๐,๐๐๐	๔๐	๗,๐๕๐,๐๐๐
๓	ยุทธศาสตร์การพัฒนาด้านการศึกษา											-	-
	- แผนงานการศึกษา	๙	๖,๖๓๐,๐๔๙	๙	๖,๖๓๐,๐๔๙	๙	๖,๖๓๐,๐๔๙	๙	๖,๖๓๐,๐๔๙	๙	๖,๖๓๐,๐๔๙	๔๕	๓๓,๑๕๐,๒๔๕
	- แผนงานอุตสาหกรรมและการโยธา	๒	๔๐๐,๐๐๐	๒	๔๐๐,๐๐๐	๒	๔๐๐,๐๐๐	๒	๔๐๐,๐๐๐	๒	๔๐๐,๐๐๐	๑๐	๒,๐๐๐,๐๐๐
	รวม	๑๑	๗,๐๓๐,๐๔๙	๑๑	๗,๐๓๐,๐๔๙	๑๑	๗,๐๓๐,๐๔๙	๑๑	๗,๐๓๐,๐๔๙	๑๑	๗,๐๓๐,๐๔๙	๕๕	๓๕,๑๕๐,๒๔๕
๔	ยุทธศาสตร์การพัฒนาด้านสวัสดิการ											-	-
	- แผนงานสังคมสงเคราะห์	๕	๒๐๕,๐๐๐	๕	๒๐๕,๐๐๐	๕	๒๐๕,๐๐๐	๕	๒๐๕,๐๐๐	๕	๒๐๕,๐๐๐	๒๕	๑,๐๒๕,๐๐๐
	- แผนงานความเข้มแข็งของชุมชน	๓	๑๘๐,๐๐๐	๓	๑๘๐,๐๐๐	๓	๑๘๐,๐๐๐	๓	๑๘๐,๐๐๐	๓	๑๘๐,๐๐๐	๑๕	๙๐๐,๐๐๐
	- แผนงานงบกลาง	๔	๒๒,๔๗๘,๐๐๐	๔	๒๔,๕๐๐,๐๐๐	๔	๒๖,๕๒๒,๐๐๐	๔	๒๘,๕๔๔,๐๐๐	๔	๓๐,๕๖๖,๐๐๐	๒๐	๑๓๒,๖๑๐,๐๐๐
	รวม	๑๒	๒๒,๘๖๓,๐๐๐	๑๒	๒๔,๘๘๕,๐๐๐	๑๒	๒๖,๙๐๗,๐๐๐	๑๒	๒๘,๗๒๙,๐๐๐	๑๒	๓๐,๙๕๑,๐๐๐	๖๐	๑๓๔,๕๓๕,๐๐๐
๕	ยุทธศาสตร์การพัฒนาด้านเศรษฐกิจ พาณิชยกรรมและอุตสาหกรรม											- -	- -
	- แผนงานสร้างความเข้มแข็งของชุมชน	๘	๘๓๐,๐๐๐	๘	๘๓๐,๐๐๐	๑๑	๑,๐๑๐,๐๐๐	๑๑	๑,๐๑๐,๐๐๐	๑๑	๑,๐๑๐,๐๐๐	๔๙	๔,๖๙๐,๐๐๐
	- แผนงานการเกษตร	๕	๒๑๐,๐๐๐	๕	๒๑๐,๐๐๐	๖	๘๓๐,๐๐๐	๖	๗๓๐,๐๐๐	๕	๒๑๐,๐๐๐	๒๗	๒,๑๕๐,๐๐๐
	รวม	๑๓	๑,๐๔๐,๐๐๐	๑๓	๑,๐๔๐,๐๐๐	๑๗	๑,๘๒๐,๐๐๐	๑๗	๑,๗๖๐,๐๐๐	๑๖	๑,๖๒๐,๐๐๐	๗๖	๖,๘๔๐,๐๐๐

แบบ ผ.๐๑

บัญชีสรุปโครงการพัฒนา

แผนพัฒนาท้องถิ่น (พ.ศ. ๒๕๖๖ - ๒๕๗๐)

องค์การบริหารส่วนตำบลตะเคียน อำเภอด่านขุนทด จังหวัดนครราชสีมา

ที่	ยุทธศาสตร์	ปี ๒๕๖๖		ปี ๒๕๖๗		ปี ๒๕๖๘		ปี ๒๕๖๙		ปี ๒๕๗๐		รวม ๕ ปี	
		จำนวนโครงการ	งบประมาณ (บาท)	จำนวนโครงการ	งบประมาณ (บาท)	จำนวนโครงการ	งบประมาณ (บาท)	จำนวนโครงการ	งบประมาณ (บาท)	จำนวนโครงการ	งบประมาณ (บาท)	จำนวนโครงการ	งบประมาณ (บาท)
๖	ยุทธศาสตร์การกีฬาและนันทนาการ												
	- แผนงานการศาสนาวัฒนธรรมและนันทนาการ	๔	๔๑๐,๐๐๐	๔	๔๑๐,๐๐๐	๔	๔๑๐,๐๐๐	๔	๔๑๐,๐๐๐	๔	๔๑๐,๐๐๐	๒๐	๒,๐๕๐,๐๐๐
	- แผนงานอุตสาหกรรมและการโยธา	๒	๓๐๐,๐๐๐	๒	๓๐๐,๐๐๐	๒	๓๐๐,๐๐๐	๑	๑๐๐,๐๐๐	๔	๗๐๐,๐๐๐	๑๑	๑,๗๐๐,๐๐๐
	รวม	๖	๗๑๐,๐๐๐	๖	๗๑๐,๐๐๐	๖	๗๑๐,๐๐๐	๕	๕๑๐,๐๐๐	๘	๑,๑๑๐,๐๐๐	๓๑	๓,๗๕๐,๐๐๐
๗	ยุทธศาสตร์การพัฒนาทรัพยากรธรรมชาติและสิ่งแวดล้อม											- -	- -
	- แผนงานการเกษตร	๑๑	๓,๓๔๐,๐๐๐	๘	๒,๑๔๐,๐๐๐	๙	๒,๗๔๐,๐๐๐	๙	๒,๐๔๐,๐๐๐	๑๓	๔,๘๔๐,๐๐๐	๕๐	๑๕,๑๐๐,๐๐๐
	- แผนงานเคหะและชุมชน	๕	๗๔๐,๐๐๐	๓	๑๔๐,๐๐๐	๕	๗๔๐,๐๐๐	๓	๑๔๐,๐๐๐	๓	๑๔๐,๐๐๐	๑๙	๑,๙๐๐,๐๐๐
	รวม	๑๖	๔,๐๘๐,๐๐๐	๑๑	๒,๒๘๐,๐๐๐	๑๔	๓,๔๘๐,๐๐๐	๑๒	๒,๑๘๐,๐๐๐	๑๖	๔,๙๘๐,๐๐๐	๖๙	๑๗,๐๐๐,๐๐๐
๘	ยุทธศาสตร์ด้านโครงสร้างพื้นฐาน											-	-
	แผนงานอุตสาหกรรมและการโยธา	๗๐	๒๘,๗๘๐,๐๐๐	๙๑	๓๖,๒๘๕,๐๐๐	๙๗	๓๘,๗๔๐,๐๐๐	๑๐๘	๔๔,๒๐๐,๐๐๐	๑๐๗	๔๒,๗๗๐,๐๐๐	๔๗๓	๑๙๐,๗๗๕,๐๐๐
	- แผนงานเคหะและชุมชน	๔	๒,๐๐๐,๐๐๐	๘	๔,๐๐๐,๐๐๐	๑	๒๐๐,๐๐๐	๒	๑,๐๐๐,๐๐๐	๔	๑,๗๐๐,๐๐๐	๑๙	๘,๙๐๐,๐๐๐
	รวม	๗๔	๓๐,๗๘๐,๐๐๐	๙๙	๔๐,๒๘๕,๐๐๐	๙๘	๓๘,๙๔๐,๐๐๐	๑๑๐	๔๕,๒๐๐,๐๐๐	๑๑๑	๔๔,๔๗๐,๐๐๐	๔๐๒	๑๙๙,๒๗๕,๐๐๐
๙	ยุทธศาสตร์ด้านการส่งเสริมศาสนาและวัฒนธรรม											-	-
	- แผนงานการศาสนาวัฒนธรรมและนันทนาการ	๑๑	๖๑๐,๐๐๐	๑๑	๖๑๐,๐๐๐	๑๑	๖๑๐,๐๐๐	๑๑	๖๑๐,๐๐๐	๑๑	๖๑๐,๐๐๐	๕๕	๓,๐๕๐,๐๐๐
	รวม	๑๑	๖๑๐,๐๐๐	๑๑	๖๑๐,๐๐๐	๑๑	๖๑๐,๐๐๐	๑๑	๖๑๐,๐๐๐	๑๑	๖๑๐,๐๐๐	๕๕	๓,๐๕๐,๐๐๐
๑๐	ยุทธศาสตร์ด้านความมั่นคงปลอดภัยในชีวิตและทรัพย์สิน											-	-
	- แผนงานรักษาความสงบภายใน	๑๐	๑,๐๗๐,๐๐๐	๘	๖๗๐,๐๐๐	๙	๘๗๐,๐๐๐	๘	๖๗๐,๐๐๐	๙	๘๗๐,๐๐๐	๔๔	๔,๑๕๐,๐๐๐
	- แผนงานบกลาง	๓	๑,๗๕๐,๐๐๐	๓	๑,๗๕๐,๐๐๐	๓	๑,๗๕๐,๐๐๐	๓	๑,๗๕๐,๐๐๐	๓	๑,๗๕๐,๐๐๐	๑๕	๘,๗๕๐,๐๐๐
	รวม	๑๓	๒,๘๒๐,๐๐๐	๑๑	๒,๔๒๐,๐๐๐	๑๒	๒,๖๒๐,๐๐๐	๑๑	๒,๔๒๐,๐๐๐	๑๒	๒,๖๒๐,๐๐๐	๕๙	๑๒,๙๐๐,๐๐๐
	รวมทั้งสิ้น	๑๘๓	๙๑,๖๔๓,๐๔๙	๒๐๓	๘๓,๙๒๐,๐๔๙	๒๐๙	๘๖,๕๒๗,๐๔๙	๒๑๗	๙๖,๖๐๙,๐๔๙	๒๒๔	๙๖,๕๐๑,๐๔๙	๑,๐๑๖	๔๙๑,๖๐๐,๒๔๕

รายละเอียดโครงการพัฒนา (แบบ ผ.๐๒)

แบบ ผ. ๐๒

รายละเอียดโครงการพัฒนา
แผนพัฒนาท้องถิ่น (พ.ศ. ๒๕๖๖ - ๒๕๗๐)
องค์การบริหารส่วนตำบลตะเคียน อำเภอท่าชุมพล จังหวัดนครราชสีมา

ก. ยุทธศาสตร์จังหวัดที่ ๕ ยกระดับการบริหารจัดการภาครัฐรองรับการพัฒนาเมืองและสังคมคุณภาพสูง (SMART City / MICE CITY / Art City / Safe City)
ข. ยุทธศาสตร์การพัฒนาของ อปท. ในเขตจังหวัดที่ ๕ ยุทธศาสตร์การพัฒนาระบบการบริหารภาครัฐ

๑. ยุทธศาสตร์การบริหารราชการให้มีประสิทธิภาพและคุณภาพ
๑.๑ แผนงานบริหารทั่วไป

ที่	โครงการ	วัตถุประสงค์	เป้าหมาย (ผลผลิตของโครงการ)	งบประมาณ					ตัวชี้วัด (KPI)	ผลที่คาดว่าจะได้รับ	หน่วยงานรับผิดชอบหลัก
				๒๕๖๖ (บาท)	๒๕๖๗ (บาท)	๒๕๖๘ (บาท)	๒๕๖๙ (บาท)	๒๕๗๐ (บาท)			
๑	โครงการจัดการเลือกตั้งสมาชิกสภาองค์การบริหารส่วนตำบลและนายกองค์การบริหารส่วนตำบล	เพื่อให้การเลือกตั้งและหรือเลือกตั้งซ่อมสมาชิกสภาท้องถิ่น/ผู้บริหารท้องถิ่นเป็นไปตามระเบียบกฎหมาย	จัดการเลือกตั้งและหรือเลือกตั้งซ่อมสมาชิกสภาท้องถิ่น/ผู้บริหารท้องถิ่นเป็นไปตามระเบียบกฎหมาย	๑๐๐,๐๐๐	๑๐๐,๐๐๐	๕๐๐,๐๐๐	๑๐๐,๐๐๐	๑๐๐,๐๐๐	ร้อยละของจำนวนผู้มีสิทธิเลือกตั้งมาใช้สิทธิเลือกตั้ง	การดำเนินงานของ อบต. เป็นไปตามกฎหมาย	สำนักปลัด
๒	โครงการเพิ่มศักยภาพการจัดเก็บรายได้	เพื่ออำนวยความสะดวกในการให้บริการจัดเก็บภาษีต่าง ๆ แก่ประชาชนนอกสำนักงานเพื่อเร่งรัดการจัดเก็บรายได้	ออกให้บริการจัดเก็บภาษีนอกสถานที่ ครอบคลุมพื้นที่รับผิดชอบขององค์การบริหารส่วนตำบล	๓๐,๐๐๐	๓๐,๐๐๐	๓๐,๐๐๐	๓๐,๐๐๐	๓๐,๐๐๐	จัดเก็บรายได้เพิ่มขึ้นร้อยละ ๔ จากรายได้จัดเก็บปีที่ผ่านมาไม่รวมยอดที่ดินไม่มีกรรมสิทธิ์	เพิ่มประสิทธิภาพในการปฏิบัติงานและบริการประชาชน	กองคลัง
๓	โครงการส่งเสริมการปกป้องสถาบันสำคัญของชาติและนโยบายรัฐบาล	เพื่อเป็นการแสดงความจงรักภักดีต่อสถาบันสำคัญของชาติและสนองนโยบายรัฐบาล	จัดกิจกรรมปกป้องสถาบันเพื่อแสดงความจงรักภักดีและสนองนโยบายรัฐบาล	๑๐๐,๐๐๐	๑๐๐,๐๐๐	๑๐๐,๐๐๐	๑๐๐,๐๐๐	๑๐๐,๐๐๐	ประชาชนทุกหมู่บ้านได้ร่วมกันแสดงออกถึงความจงรักภักดี	ประชาชนทุกหมู่เหล่าได้ร่วมได้ร่วมกันแสดงความจงรักภักดีต่อสถาบันสำคัญของชาติ	สำนักปลัด
๔	โครงการจัดงานวันท้องถิ่นไทย	เพื่อเป็นการแสดงออกถึงความจงรักภักดี และความสำนึกในพระมหากรุณาธิคุณต่อพระบาทสมเด็จพระจุลจอมเกล้าเจ้าอยู่หัว	จัดกิจกรรมงานท้องถิ่นไทย	๑๐,๐๐๐	๑๐,๐๐๐	๑๐,๐๐๐	๑๐,๐๐๐	๑๐,๐๐๐	จัดกิจกรรมงานวันท้องถิ่นไทย ๑ ครั้ง	บุคลากรได้ร่วมแสดงออกถึงความจงรักภักดี และความสำนึกในพระมหากรุณาธิคุณต่อพระบาทสมเด็จพระจุลจอมเกล้าเจ้าอยู่หัว	สำนักปลัด

แบบ ผ. ๐๒

รายละเอียดโครงการพัฒนา
แผนพัฒนาท้องถิ่น (พ.ศ. ๒๕๖๖ - ๒๕๗๐)
องค์การบริหารส่วนตำบลตะเคียน อำเภอด่านขุนทด จังหวัดนครราชสีมา

ก. ยุทธศาสตร์จังหวัดที่ ๕ ยกระดับการบริหารจัดการภาครัฐรองรับการพัฒนาเมืองและสังคมคุณภาพสูง (SMART City / MCE CITY / Art City / Safe City)
ข. ยุทธศาสตร์การพัฒนาของ อปท. ในเขตจังหวัดที่ ๕ ยุทธศาสตร์การพัฒนาระบบการบริหารภาครัฐ

๑. ยุทธศาสตร์การบริหารราชการให้มีประสิทธิภาพและคุณภาพ
๑.๑ แผนงานบริหารทั่วไป

ที่	โครงการ	วัตถุประสงค์	เป้าหมาย (ผลผลิตของโครงการ)	งบประมาณ					ตัวชี้วัด (KPI)	ผลที่คาดว่าจะได้รับ	หน่วยงานรับผิดชอบหลัก
				๒๕๖๖ (บาท)	๒๕๖๗ (บาท)	๒๕๖๘ (บาท)	๒๕๖๙ (บาท)	๒๕๗๐ (บาท)			
๕	โครงการจัดค่าตอบแทนกรรมการ	เพื่อจ่ายเป็นค่าตอบแทนคณะกรรมการตรวจงานจ้างกรรมการเปิดซองสอบราคา	ค่าตอบแทนคณะกรรมการตรวจงานจ้างกรรมการเปิดซองสอบราคา	๕๐,๐๐๐	๕๐,๐๐๐	๕๐,๐๐๐	๕๐,๐๐๐	๕๐,๐๐๐	มีงบประมาณบริหาร	งานจัดซื้อจัดจ้างดำเนินงานได้ตามระเบียบฯ	สำนักปลัด
๖	ค่าจัดซื้อวัสดุเพื่อใช้ในการปฏิบัติงาน	สำหรับใช้บริการและบริการประชาชน	จัดซื้อวัสดุวิทยาศาสตร์และการแพทย์	๒๐๐,๐๐๐	๒๐๐,๐๐๐	๒๐๐,๐๐๐	๒๐๐,๐๐๐	๒๐๐,๐๐๐	มีวัสดุใช้ปฏิบัติงาน	ประชาชนได้รับบริการ	กองสาธารณสุขฯ
๗	โครงการ อบต. เคลื่อนที่	เพื่อออกหน่วยบริการเคลื่อนที่ให้การบริการเชิงรุก และรับฟังปัญหาความต้องการของประชาชน	จัดหน่วยบริการประชาชนเคลื่อนที่และจัดร่วมกับส่วนราชการ	๒๐,๐๐๐	๒๐,๐๐๐	๒๐,๐๐๐	๒๐,๐๐๐	๒๐,๐๐๐	จำนวนผู้เข้าร่วมโครงการฯ	ประชาชนได้รับบริการอย่างทั่วถึงเท่าเทียม รับฟังความคิดเห็น	สำนักปลัด
๘	โครงการจัดทำแผนที่ภาษีและทะเบียนทรัพย์สิน	เพื่อให้มีข้อมูลปัจจุบันไว้ในการเก็บภาษี	จัดทำระบบแผนที่ภาษีโดยโปรแกรมคอมพิวเตอร์	๑๐๐,๐๐๐	๑๐๐,๐๐๐	๑๐๐,๐๐๐	๑๐๐,๐๐๐	๑๐๐,๐๐๐	มีระบบฐานข้อมูลที่ถูกต้อง	มีระบบการจัดเก็บภาษีที่แน่นอนถูกต้องและเป็นธรรม	กองคลัง
๙	โครงการจัดทำสื่อประชาสัมพันธ์กิจกรรมและผลการดำเนินงานของ อบต.	เพื่อประชาสัมพันธ์กิจกรรมต่างๆ และผลการดำเนินงานของ อบต. ให้ประชาชนได้ทราบ	จัดทำสื่อประชาสัมพันธ์ เช่น แผ่นป้าย ใบปลิว โปสเตอร์ วารสาร หนังสือ เป็นต้น	๒๐,๐๐๐	๒๐,๐๐๐	๒๐,๐๐๐	๒๐,๐๐๐	๒๐,๐๐๐	ประชาชนร้อยละ ๘๐ ได้รับทราบข้อมูลข่าวสารของ อบต.	เพิ่มประสิทธิภาพในการปฏิบัติงานและบริการประชาชน	สำนักปลัด

แบบ ผ. ๐๒

รายละเอียดโครงการพัฒนา
แผนพัฒนาท้องถิ่น (พ.ศ. ๒๕๖๖ - ๒๕๗๐)
องค์การบริหารส่วนตำบลตะเคียน อำเภอด่านขุนทด จังหวัดนครราชสีมา

ก. ยุทธศาสตร์จังหวัดที่ ๕ ยกระดับการบริหารจัดการภาครัฐรองรับการพัฒนาเมืองและสังคมคุณภาพสูง (SMART City / MCE CITY / Art City / Safe City)
ข. ยุทธศาสตร์การพัฒนาของ อปท. ในเขตจังหวัดที่ ๕ ยุทธศาสตร์การพัฒนาระบบการบริหารภาครัฐ

๑. ยุทธศาสตร์การบริหารราชการให้มีประสิทธิภาพและคุณภาพ
๑.๑ แผนงานบริหารทั่วไป

ที่	โครงการ	วัตถุประสงค์	เป้าหมาย (ผลผลิตของโครงการ)	งบประมาณ ๒๕๖๖ (บาท)	๒๕๖๗ (บาท)	๒๕๖๘ (บาท)	๒๕๖๙ (บาท)	๒๕๗๐ (บาท)	ตัวชี้วัด (KPI)	ผลที่คาดว่าจะได้รับ	หน่วยงานรับผิดชอบหลัก
๑๐	โครงการจัดเก็บข้อมูลพื้นฐานในการจัดทำแผนพัฒนา	เพื่อนำข้อมูลสำรวจข้อมูลขั้นพื้นฐาน สำหรับในการการจัดทำแผนพัฒนาท้องถิ่น	นำข้อมูลมาประกอบทุกครัวเรือน จัดทำแผนเอกสาร ออกสำรวจ	๓๐,๐๐๐	๓๐,๐๐๐	๓๐,๐๐๐	๓๐,๐๐๐	๓๐,๐๐๐	เก็บข้อมูลได้ไม่น้อยกว่าร้อยละ ๘๐	มีข้อมูลในการวางแผนพัฒนาท้องถิ่น	สำนักปลัด
๑๑	โครงการบูรณาการจัดทำแผนชุมชนและแผนพัฒนาท้องถิ่น	๑.คนในชุมชนได้เห็นข้อเด่น ข้อดี โอกาสและข้อจะกัดของชุมชนในการพัฒนาอย่างมีเป้าหมาย ๒.เพื่อให้ประชาชนมีส่วนร่วมในการแก้ปัญหาท้องถิ่น	- สนับสนุนการจัดประชุม - จัดประชุมประชาคมหมู่บ้านและตำบล	๒๐,๐๐๐	๒๐,๐๐๐	๒๐,๐๐๐	๒๐,๐๐๐	๒๐,๐๐๐	จำนวนผู้เข้าร่วมโครงการฯ	ชุมชนได้รับผล ประโยชน์ร่วมกันอย่างทั่วถึงและเท่าเทียมความร่วมมือกันของชุมชนจะก่อให้เกิดทัศนคติที่ดีอยู่ได้อย่างเหมาะสมสอดคล้องกับสภาพชุมชน	สำนักปลัด
๑๒	โครงการฝึกอบรมและศึกษาดูงานเพื่อเพิ่มศักยภาพในการบริหารจัดการ ของคณะผู้บริหาร สมาชิกสภา อบต. พนักงานส่วนตำบล พนักงานจ้าง และผู้นำชุมชนในเขต อบต. ตะเคียน	เพื่อเพิ่มศักยภาพของบุคลากรและเปลี่ยนเรียนรู้ และนำประสบการณ์ ความรู้ที่ได้รับมาปรับใช้ในการบริหารงานของ อบต.	พัฒนาความรู้ความสามารถของบุคลากร ฝ่ายประจำ/การเมือง สมาชก/ผู้นำชุมชน	๔๐๐,๐๐๐	๔๐๐,๐๐๐	๔๐๐,๐๐๐	๔๐๐,๐๐๐	๔๐๐,๐๐๐	จัดกิจกรรมปีละ ๑ ครั้ง	บุคลากรมีความรู้ในการปฏิบัติหน้าที่	สำนักปลัด

แบบ ผ. ๐๒

รายละเอียดโครงการพัฒนา
แผนพัฒนาท้องถิ่น (พ.ศ. ๒๕๖๖ - ๒๕๗๐)
องค์การบริหารส่วนตำบลตะเคียน อำเภอด่านขุนทด จังหวัดนครราชสีมา

ก. ยุทธศาสตร์จังหวัดที่ ๕ ยกระดับการบริหารจัดการภาครัฐรองรับการพัฒนาเมืองและสังคมคุณภาพสูง (SMART City / MCE CITY / Art City / Safe City)
ข. ยุทธศาสตร์การพัฒนาของ อปท. ในเขตจังหวัดที่ ๕ ยุทธศาสตร์การพัฒนาระบบการบริหารภาครัฐ

๑. ยุทธศาสตร์การบริหารราชการให้มีประสิทธิภาพและคุณภาพ
๑.๑ แผนงานบริหารทั่วไป

ที่	โครงการ	วัตถุประสงค์	เป้าหมาย (แผลผลิตของโครงการ)	งบประมาณ ๒๕๖๖ (บาท)	๒๕๖๗ (บาท)	๒๕๖๘ (บาท)	๒๕๖๙ (บาท)	๒๕๗๐ (บาท)	ตัวชี้วัด (KPI)	ผลที่คาดว่าจะได้รับ	หน่วยงานรับผิดชอบหลัก
๑๓	โครงการฝึกอบรมคุณธรรมและจริยธรรมให้กับบุคลากรของ อบต.	เพื่อให้บุคลากรของ อบต. ได้รับการพัฒนาจิตใจ และพัฒนาตนเอง ให้มีจิตสาธารณะเกิดความสำนึกในการเสริมสร้างสังคมคุณธรรมและสมานฉันท์ ประพฤติตนเป็นพลเมือง	จัดกิจกรรมปีละ ๑ ครั้ง	๒๐,๐๐๐	๒๐,๐๐๐	๒๐,๐๐๐	๒๐,๐๐๐	๒๐,๐๐๐	ผู้เข้าร่วมโครงการผ่านเกณฑ์ประเมินความรู้ในเนื้อหาวิชาที่ได้รับการฝึกอบรม ไม่น้อยกว่าร้อยละ ๘๐	บุคลากรของ อบต. ได้รับการพัฒนาจิตใจ และพัฒนาตนเอง ให้มีจิตสาธารณะเกิดความสำนึกในการเสริมสร้างสังคมคุณธรรมและสมานฉันท์ ประพฤติตนเป็นพลเมือง	สำนักปลัด
๑๔	โครงการสำรวจความพึงพอใจในการให้บริการของ อบต.ตะเคียน	เพื่อสำรวจความพึงพอใจในการให้บริการประชาชนของ อบต. เพื่อนำมาประกอบการบริหารงานให้มีประสิทธิภาพมากยิ่งขึ้น	สำรวจความพึงพอใจในการให้บริการประชาชน ปีละ ๑ ครั้ง	๒๐,๐๐๐	๒๐,๐๐๐	๒๐,๐๐๐	๒๐,๐๐๐	๒๐,๐๐๐	ความพึงพอใจในการให้บริการประชาชนที่เพิ่มขึ้น	สามารถนำผลจากการสำรวจความพึงพอใจมาปรับปรุงการบริหารงานให้มีประสิทธิภาพยิ่งขึ้น	สำนักปลัด
๑๕	โครงการฝึกอบรมความรู้เกี่ยวกับกฎหมายสำหรับประชาชน	เพื่อเพิ่มพูนทักษะความรู้ความเข้าใจทางกฎหมายแก่ประชาชน	จัดกิจกรรมปีละ ๑ ครั้ง	๑๐,๐๐๐	๑๐,๐๐๐	๑๐,๐๐๐	๑๐,๐๐๐	๑๐,๐๐๐	ผู้ผ่านการอบรมมีความรู้ความเข้าใจทางกฎหมายเพิ่มขึ้นไม่น้อยกว่าร้อยละ	มีความเข้าใจในหลักกฎหมายที่เกี่ยวข้องในชีวิตประจำวัน สิทธิพื้นฐานตามกฎหมายเบื้องต้น	สำนักปลัด
๑๖	โครงการสอบเขตหวงห้ามที่ดินสาธารณะประโยชน์	เพื่อแก้ไขปัญหาการบุกรุกที่สาธารณประโยชน์	ตรวจสอบขอบเขตที่ดินสาธารณะหมู่บ้านชุมชนทุกหมู่บ้านในเขต	๑๕๐,๐๐๐	๑๕๐,๐๐๐	๑๕๐,๐๐๐	๑๕๐,๐๐๐	๑๕๐,๐๐๐	ป้องกันการบุกรุกที่สาธารณะประโยชน์ได้ไม่น้อยกว่าร้อยละ ๘๐	สามารถแก้ไขปัญหาการบุกรุกที่สาธารณประโยชน์	สำนักปลัด
รวม				๑,๕๐๐,๐๐๐	๑,๕๐๐,๐๐๐	๑,๕๐๐,๐๐๐	๑,๕๐๐,๐๐๐	๑,๕๐๐,๐๐๐			

แบบ ผ. ๐๒

รายละเอียดโครงการพัฒนา
แผนพัฒนาท้องถิ่น (พ.ศ. ๒๕๖๖ - ๒๕๗๐)
องค์การบริหารส่วนตำบลตะเคียน อำเภอด่านขุนทด จังหวัดนครราชสีมา

ก. ยุทธศาสตร์จังหวัดที่ ๕ ยกระดับการบริหารจัดการภาครัฐรองรับการพัฒนาเมืองและสังคมคุณภาพสูง (SMART City / MCE CITY / Art City / Safe City)
ข. ยุทธศาสตร์การพัฒนาของ อปท. ในเขตจังหวัดที่ ๔ ยุทธศาสตร์การพัฒนาเมือง

๑. ยุทธศาสตร์การบริหารราชการให้มีประสิทธิภาพและคุณภาพ
๑.๒ แผนงานอุตสาหกรรมและการโยธา

ที่	โครงการ	วัตถุประสงค์	เป้าหมาย (ผลผลิตของโครงการ)	งบประมาณ					ตัวชี้วัด (KPI)	ผลที่คาดว่าจะได้รับ	หน่วยงานรับผิดชอบหลัก
				๒๕๖๖ (บาท)	๒๕๖๗ (บาท)	๒๕๖๘ (บาท)	๒๕๖๙ (บาท)	๒๕๗๐ (บาท)			
๑	โครงการบำรุงรักษาและซ่อมแซมถนนในเขตรับผิดชอบของ อบต.	เพื่อให้ประชาชนได้รับความสะดวกในการเดินทางและขนส่งพืชผลทางการเกษตร	ถนนในความรับผิดชอบของ อบต.ตะเคียน	๒๐๐,๐๐๐	๒๐๐,๐๐๐	๒๐๐,๐๐๐	๒๐๐,๐๐๐	๒๐๐,๐๐๐	ถนนที่ชำรุดเสียหายได้รับการซ่อมแซมไม่น้อยกว่าร้อยละ ๘๐	ประชาชนได้รับความสะดวกในการเดินทางและขนส่งพืชผลทางการเกษตร	กองช่าง
๒	โครงการปรับปรุงอาคารที่ทำการ อบต.	เพื่อให้มีสถานที่ปฏิบัติงานและรองรับการให้บริการประชาชนได้มากขึ้น	ซ่อมแซมปรับปรุง ต่อเติมที่ทำการ อบต.	๕๐๐,๐๐๐	๕๐๐,๐๐๐	๕๐๐,๐๐๐	๕๐๐,๐๐๐	๕๐๐,๐๐๐	ที่ทำการ อบต. ได้รับการปรับปรุงให้ได้มาตรฐาน	สถานที่ปฏิบัติงานสะดวกพร้อมให้บริการประชาชน	กองช่าง
๓	โครงการก่อสร้างอาคารจอดรถน้ำดับเพลิง	เพื่อให้เป็นสถานที่จอดรถขนาดใหญ่ เช่น รถบรรทุกน้ำ รถขยะ	ก่อสร้างอาคารจอดรถน้ำขนาดใหญ่	-	๔๐๐,๐๐๐	-	-	-	มีอาคารจอดรถขนาดใหญ่ จำนวน ๑ แห่ง	มีสถานที่จอดรถที่เป็นระเบียบและปลอดภัย	กองช่าง
๔	โครงการก่อสร้างถนน คสล. รอบ อบต.	เพื่อให้มีทางสัญจรสำหรับผู้มาติดต่อราชการเป็นระเบียบเรียบร้อย	ก่อสร้างถนน คสล. รอบ อบต. และจัดบริเวณที่จอดรถให้เป็นระเบียบเรียบร้อย	-	-	๕๐๐,๐๐๐	-	-	มีถนน คสล. รอบ อบต. และมีสถานที่จอดรถสำหรับผู้มาติดต่อราชการ	อบต.มีสถานที่จอดรถเป็นระเบียบเรียบร้อย ประชาชนได้รับความสะดวกในการติดต่อราชการ	กองช่าง
๕	โครงการก่อสร้างรั้วรอบบริเวณที่ทำการ อบต. และป้อมยามรักษาการณ์	- เพื่อให้มีรั้วบริเวณรอบที่ทำการ อบต. - เพื่อให้มีป้อมยามรักษาการณ์รักษาความความปลอดภัยในทรัพย์สินของ อบต.	- ล้อมรั้วบริเวณที่ทำการ อบต. - ป้อมยามรักษาการณ์	-	-	-	๕๐๐,๐๐๐	-	- มีรั้วบริเวณรอบที่ทำการ อบต. - มีป้อมยามรักษาการณ์	มีรั้วกำแพงบริเวณรอบที่ทำการ อบต. พร้อมป้อมยามรักษาการณ์เพิ่มความปลอดภัยในทรัพย์สินของทางราชการมากขึ้น	กองช่าง

แบบ ผ. ๐๒

รายละเอียดโครงการพัฒนา
แผนพัฒนาท้องถิ่น (พ.ศ. ๒๕๖๖ - ๒๕๗๐)
องค์การบริหารส่วนตำบลตะเคียน อำเภอด่านขุนทด จังหวัดนครราชสีมา

ก. ยุทธศาสตร์จังหวัดที่ ๕ ยกระดับการบริหารจัดการภาครัฐรองรับการพัฒนาเมืองและสังคมคุณภาพสูง (SMART City / MCE CITY / Art City / Safe City)
ข. ยุทธศาสตร์การพัฒนาของ อปท. ในเขตจังหวัดที่ ๔ ยุทธศาสตร์การพัฒนาเมือง

๑. ยุทธศาสตร์การบริหารราชการให้มีประสิทธิภาพและคุณภาพ
๑.๒ แผนงานอุตสาหกรรมและการโยธา

ที่	โครงการ	วัตถุประสงค์	เป้าหมาย (ผลผลิตของโครงการ)	งบประมาณ					ตัวชี้วัด (KPI)	ผลที่คาดว่าจะได้รับ	หน่วยงานรับผิดชอบหลัก
				๒๕๖๖ (บาท)	๒๕๖๗ (บาท)	๒๕๖๘ (บาท)	๒๕๖๙ (บาท)	๒๕๗๐ (บาท)			
๖	โครงการต่อเติมอาคารเก็บพัสดุ	เพื่อก่อสร้างห้องเก็บเอกสาร ห้องเก็บพัสดุ	อบต. มีสถานที่สำหรับเก็บพัสดุเก็บเอกสาร เป็นสัดส่วน	๑๐๐,๐๐๐	๑๐๐,๐๐๐	๑๐๐,๐๐๐	๑๐๐,๐๐๐	๑๐๐,๐๐๐	ก่อสร้างต่อเติมอาคารสำหรับเก็บพัสดุและเอกสาร	มีสถานที่สำหรับเก็บพัสดุเก็บเอกสาร เป็นสัดส่วน	กองช่าง
๗	โครงการปรับปรุงห้องประชุม อบต.	เพื่อประสิทธิภาพในการปฏิบัติงานและบริการประชาชน	ปรับปรุงห้องประชุมของ อบต. ตามแบบที่ อบต.กำหนด	-	๑๕๐,๐๐๐	-	-	-	ห้องประชุมของ อบต. ได้รับการปรับปรุง	เพิ่มประสิทธิภาพในการปฏิบัติงานและบริการประชาชน	กองช่าง
รวม				๕๐๐,๐๐๐	๑,๕๕๐,๐๐๐	๑,๕๐๐,๐๐๐	๑,๕๐๐,๐๐๐	๕๐๐,๐๐๐			

แบบ ผ. ๐๒

รายละเอียดโครงการพัฒนา
แผนพัฒนาท้องถิ่น (พ.ศ. ๒๕๖๖ - ๒๕๗๐)
องค์การบริหารส่วนตำบลตะเคียน อำเภอด่านขุนทด จังหวัดนครราชสีมา

ก. ยุทธศาสตร์จังหวัดที่ ๔ เสริมสร้างความมั่นคงในการพัฒนาคน และชุมชนอย่างมีคุณภาพตามหลักปรัชญาเศรษฐกิจพอเพียง
ข. ยุทธศาสตร์การพัฒนาของ อปท. ในเขตจังหวัดที่ ๒ ยุทธศาสตร์คุณภาพชีวิต

๒. ยุทธศาสตร์การพัฒนาด้านสาธารณสุข
๑.๑ แผนงานสาธารณสุข

ที่	โครงการ	วัตถุประสงค์	เป้าหมาย (ผลผลิตของโครงการ)	งบประมาณ ๒๕๖๖ (บาท)	๒๕๖๗ (บาท)	๒๕๖๘ (บาท)	๒๕๖๙ (บาท)	๒๕๗๐ (บาท)	ตัวชี้วัด (KPI)	ผลที่คาดว่าจะได้รับ	หน่วยงานรับผิดชอบหลัก
๑	โครงการสัตว์ปลอดโรคคน ปลอดภัยจากโรคพิษสุนัขบ้า	๑.เพื่อสำรวจจำนวนสุนัข-แมว เพื่อขึ้นทะเบียนสัตว์ ๒.สุนัขและแมวได้รับการฉีดวัคซีนอย่างต่อเนื่องทุกปี ๓.อาสาสมัครฉีดวัคซีน/ประชาชนมีความรู้ความเข้าใจในการฉีดวัคซีนป้องกันโรคพิษสุนัขบ้าที่ถูกต้อง	จัดอบรมให้ความรู้แก่อาสาสมัครฉีดวัคซีน ประชาชน เรื่องโรคพิษสุนัขบ้า การฉีดวัคซีน การกักวัคซีนที่ถูกต้อง และออกรณรงค์ฉีดวัคซีนป้องกันโรคพิษสุนัขบ้าแก่สุนัขและแมว ที่ขึ้นทะเบียนไว้	๓๐,๐๐๐	๓๐,๐๐๐	๓๐,๐๐๐	๓๐,๐๐๐	๓๐,๐๐๐	ร้อยละ ๔๐ สุนัข-แมวได้รับการฉีดวัคซีนป้องกันโรคพิษสุนัขบ้า ผู้เข้าร่วมโครงการมีความรู้เกี่ยวกับการป้องกันโรคพิษสุนัขบ้า การฉีดวัคซีนที่ถูกต้อง	๑.สุนัข-แมว ได้ขึ้นทะเบียนสัตว์ทุกปี และได้รับการฉีดป้องกันโรคพิษสุนัขบ้าครบถ้วน ๒.อาสาสมัครฉีดวัคซีน/ประชาชนมีความรู้เกี่ยวกับโรคพิษสุนัขบ้า และการฉีดวัคซีนอย่างถูกต้อง	กองสาธารณสุขฯ
๒	โครงการทำหมันสุนัขและแมว	เพื่อลดปัญหาการมีสุนัข แมวจรจัด และลดการเพิ่มขึ้นของสุนัขและแมว	ดำเนินกิจกรรมการทำหมันสุนัขและแมวในพื้นที่	๖๐,๐๐๐	๖๐,๐๐๐	๖๐,๐๐๐	๖๐,๐๐๐	๖๐,๐๐๐	จำนวนสุนัขและแมวในพื้นที่ลดลง ร้อยละ ๑๐	จำนวนสุนัขแมวจรจัดและอัตราการเกิดของสุนัขและแมวลดลง	กองสาธารณสุขฯ
๓	โครงการป้องกันโรคเอดส์และการตั้งครรภ์ก่อนวัยอันควร	เพื่อสร้างความรู้ความเข้าใจในการป้องกันโรคเอดส์ และการตั้งครรภ์ก่อนวัยอันควร	จัดอบรมให้ความรู้แก่เด็ก/เยาวชนในเขตพื้นที่ อบต.ตะเคียน ปีละ ๑ ครั้ง	๓๐,๐๐๐	๓๐,๐๐๐	๓๐,๐๐๐	๓๐,๐๐๐	๓๐,๐๐๐	ร้อยละ ๘๐ ของผู้เข้าร่วมโครงการมีความรู้เกี่ยวกับโรคเอดส์ และตั้งครรภ์ก่อนวัยอันควร	เด็ก/เยาวชนมีความรู้ความเข้าใจวิธีการป้องกันโรคเอดส์ และการป้องกันการตั้งครรภ์ก่อนวัยอันควร	กองสาธารณสุขฯ
๔	โครงการส่งเสริมการออกกำลังกายเพื่อเสริมสร้างสุขภาพ	เพื่อให้ประชาชนได้ตระหนักถึงประโยชน์ของการออกกำลังกายและดูแลรักษาสุขภาพตนเอง	จัดกิจกรรมการออกกำลังกายเพื่อเสริมสร้างสุขภาพประชาชนทั้ง ๑๗ หมู่บ้าน	๓๐,๐๐๐	๓๐,๐๐๐	๓๐,๐๐๐	๓๐,๐๐๐	๓๐,๐๐๐	มีผู้เข้าร่วมโครงการฯ ไม่น้อยกว่าร้อยละ ๖๐ ของกลุ่มเป้าหมาย	ประชาชนได้ทำมีความตระหนักในการดูแลสุขภาพและการออกกำลังกายมากขึ้น	กองสาธารณสุขฯ

แบบ ผ. ๐๒

รายละเอียดโครงการพัฒนา
แผนพัฒนาท้องถิ่น (พ.ศ. ๒๕๖๖ - ๒๕๗๐)
องค์การบริหารส่วนตำบลละเลียน อำเภอด่านขุนทด จังหวัดนครราชสีมา

ก. ยุทธศาสตร์จังหวัดที่ ๔ เสริมสร้างความมั่นคงในการพัฒนาคน และชุมชนอย่างมีคุณภาพตามหลักปรัชญาเศรษฐกิจพอเพียง
ข. ยุทธศาสตร์การพัฒนาของ อปท. ในเขตจังหวัดที่ ๒ ยุทธศาสตร์คุณภาพชีวิต

๒. ยุทธศาสตร์การพัฒนาด้านสาธารณสุข
๑.๑ แผนงานสาธารณสุข

ที่	โครงการ	วัตถุประสงค์	เป้าหมาย (ผลผลิตของโครงการ)	งบประมาณ					ตัวชี้วัด (KPI)	ผลที่คาดว่าจะได้รับ	หน่วยงานรับผิดชอบหลัก
				๒๕๖๖ (บาท)	๒๕๖๗ (บาท)	๒๕๖๘ (บาท)	๒๕๖๙ (บาท)	๒๕๗๐ (บาท)			
๕	โครงการกองทุนหลักประกันสุขภาพ อบต.ละเลียน	เพื่อส่งเสริมสุขภาพประชาชนให้มีสุขภาพที่ดี มีความรู้ความเข้าใจในการดูแลสุขภาพตนเอง	ประชาชนในเขตพื้นที่ ของ อบต.ละเลียน มีสุขภาพดี	๒๘๐,๐๐๐	๒๘๐,๐๐๐	๒๘๐,๐๐๐	๒๘๐,๐๐๐	๒๘๐,๐๐๐	ร้อยละ ๘๐ประชาชนได้เข้าร่วมกิจกรรม/โครงการและมีความรู้ความเข้าใจเกี่ยวกับการดูแลสุขภาพ	ประชาชน มีความรู้เกี่ยวกับการดูแลสุขภาพตนเองและมีสุขภาพที่ดี	กองสาธารณสุขฯ
๖	เงินอุดหนุนสำหรับการดำเนินงานตามแนวทางโครงการพระราชดำริ ด้านสาธารณสุข	เพื่อสนับสนุนให้ชุมชน/หมู่บ้านได้ดำเนินงานตามแนวทางโครงการพระราชดำริ ด้านสาธารณสุข	๑๗ หมู่บ้าน/ชุมชน	๓๕๐,๐๐๐	๓๕๐,๐๐๐	๓๕๐,๐๐๐	๓๕๐,๐๐๐	๓๕๐,๐๐๐	ร้อยละของการอุดหนุน	ชุมชน/หมู่บ้าน ได้ดำเนินงานตามแนวทางโครงการพระราชดำริ ด้านสาธารณสุข	กองสาธารณสุขฯ
๗	โครงการป้องกันและควบคุมโรคติดเชื้อไวรัสโคโรนา ๒๐๑๙	๑.เพื่อป้องกันและควบคุมการแพร่ระบาดของโรคติดเชื้อไวรัสโคโรนา ๒๐๑๙ ๒.เพื่อสร้างความรู้ความเข้าใจให้ประชาชนในการดูแลตนเอง จากการติดเชื้อไวรัสโคโรนา ๒๐๑๙	จัดอบรมให้ความแก่ประชาชน จำนวน ๑ ครั้ง	๕๐,๐๐๐	๕๐,๐๐๐	๕๐,๐๐๐	๕๐,๐๐๐	๕๐,๐๐๐	ร้อยละ ๘๐ ของผู้เข้าร่วมโครงการมีความรู้ความเข้าใจและสามารถปฏิบัติตัวได้อย่างถูกต้อง	ประชาชนมีความรู้ความเข้าใจเกี่ยวกับโรคติดเชื้อไวรัสโคโรนา ๒๐๑๙	กองสาธารณสุขฯ

แบบ ผ. ๐๒

รายละเอียดโครงการพัฒนา
แผนพัฒนาท้องถิ่น (พ.ศ. ๒๕๖๖ - ๒๕๗๐)
องค์การบริหารส่วนตำบลตะเคียน อำเภอด่านขุนทด จังหวัดนครราชสีมา

ก. ยุทธศาสตร์จังหวัดที่ ๔ เสริมสร้างความมั่นคงในการพัฒนาคน และชุมชนอย่างมีคุณภาพตามหลักปรัชญาเศรษฐกิจพอเพียง
ข. ยุทธศาสตร์การพัฒนาของ อปท. ในเขตจังหวัดที่ ๒ ยุทธศาสตร์คุณภาพชีวิต

๒. ยุทธศาสตร์การพัฒนาด้านสาธารณสุข
๑.๑ แผนงานสาธารณสุข

ที่	โครงการ	วัตถุประสงค์	เป้าหมาย (ผลผลิตของโครงการ)	งบประมาณ					ตัวชี้วัด (KPI)	ผลที่คาดว่าจะได้รับ	หน่วยงานรับผิดชอบหลัก
				๒๕๖๖ (บาท)	๒๕๖๗ (บาท)	๒๕๖๘ (บาท)	๒๕๖๙ (บาท)	๒๕๗๐ (บาท)			
๑	โครงการพัฒนาระบบการแพทย์ฉุกเฉิน	- เพื่อเพิ่มขีดความสามารถมีวัสดุอุปกรณ์ครบถ้วนในการปฏิบัติงานการแพทย์ฉุกเฉินของ อบต. - เพื่อใช้ช่วยเหลือประชาชนผู้ประสบสาธารณภัยต่างๆ ที่เกิดขึ้น - เพื่อจัดระบบการให้บริการการแพทย์ฉุกเฉิน	ฝึกอบรม,ศึกษาดูงาน จัดซื้อวัสดุ,อุปกรณ์ วัสดุทางการแพทย์ เวชภัณฑ์,ค่าตอบแทนจ้างเหมาบริการประชาสัมพันธ์	๖๐๐,๐๐๐	๖๐๐,๐๐๐	๖๐๐,๐๐๐	๖๐๐,๐๐๐	๖๐๐,๐๐๐	ร้อยละ ๘๐ ของประชาชนที่ได้รับบริการ	- เพิ่มขีดความสามารถ มีวัสดุอุปกรณ์ครบถ้วนในการ ปฏิบัติงานการแพทย์ฉุกเฉิน ของ อบต. - เพื่อใช้ช่วยเหลือประชาชนผู้ประสบสาธารณภัยต่างๆ ที่เกิดขึ้น - เพื่อจัดระบบการให้บริการการแพทย์ฉุกเฉิน	กองสาธารณสุขฯ
รวม				๑,๕๐๐,๐๐๐	๑,๕๐๐,๐๐๐	๑,๕๐๐,๐๐๐	๑,๕๐๐,๐๐๐	๑,๕๐๐,๐๐๐			

แบบ ผ. ๐๒

รายละเอียดโครงการพัฒนา
แผนพัฒนาท้องถิ่น (พ.ศ. ๒๕๖๖ - ๒๕๗๐)
องค์การบริหารส่วนตำบลละเลียน อำเภอด่านขุนทด จังหวัดนครราชสีมา

ก. ยุทธศาสตร์จังหวัดที่ ๔ เสริมสร้างความมั่นคงในการพัฒนาคน และชุมชนอย่างมีคุณภาพตามหลักปรัชญาเศรษฐกิจพอเพียง
ข. ยุทธศาสตร์การพัฒนาของ อปท. ในเขตจังหวัดที่ ๒ ยุทธศาสตร์คุณภาพชีวิต

๑. ยุทธศาสตร์การพัฒนาด้านการศึกษา
๑.๑ แผนงานการศึกษา

ที่	โครงการ	วัตถุประสงค์	เป้าหมาย (ผลผลิตของโครงการ)	งบประมาณ ๒๕๖๖ (บาท)	๒๕๖๗ (บาท)	๒๕๖๘ (บาท)	๒๕๖๙ (บาท)	๒๕๗๐ (บาท)	ตัวชี้วัด (KPI)	ผลที่คาดว่าจะได้รับ	หน่วยงานรับผิดชอบหลัก
๑	โครงการวันเด็กแห่งชาติ	เพื่อเด็กได้รับการพัฒนาถูกต้องเหมาะสม	จัดงานวันเด็กแห่งชาติระดับตำบล	๒๐๐,๐๐๐	๒๐๐,๐๐๐	๒๐๐,๐๐๐	๒๐๐,๐๐๐	๒๐๐,๐๐๐	ความพึงพอใจของผู้เข้าร่วมโครงการ ร้อยละ ๘๐	เด็กได้รับการพัฒนาถูกต้องเหมาะสม	กองการศึกษาฯ
๒	โครงการพัฒนาศึกษาส่งเสริมและพัฒนาการเรียนรู้เด็กก่อนวัยเรียน	เพื่อส่งเสริมการเรียนรู้และพัฒนาการทางอารมณ์สังคมสติปัญญา	พัฒนาศึกษาเด็กก่อนวัยเรียน	๕๐,๐๐๐	๕๐,๐๐๐	๕๐,๐๐๐	๕๐,๐๐๐	๕๐,๐๐๐	พัฒนาการเรียนรู้เด็กเพิ่มขึ้น	เด็กเล็กได้รับการส่งเสริมการเรียนรู้	กองการศึกษาฯ
๓	โครงการสนับสนุนค่าใช้จ่ายการบริหารสถานศึกษา (ค่าจัดการเรียนการสอน)	เพื่อเป็นค่าใช้จ่ายโครงการสนับสนุนค่าใช้จ่ายการบริหารสถานศึกษา (ค่าจัดการเรียนการสอน)	สนับสนุนค่าใช้จ่ายโครงการการบริหารสถานศึกษา (ค่าจัดการเรียนการสอน) สำหรับ ศพด. ๗ แห่ง จัดสรรสำหรับเด็กปฐมวัยอายุ ๒-๕ ปี อัตรา ๑,๙๐๐ บาท/คน	๑๑๔,๙๐๐	๑๑๔,๙๐๐	๑๑๔,๙๐๐	๑๑๔,๙๐๐	๑๑๔,๙๐๐	พัฒนาการเรียนรู้เด็กเพิ่มขึ้น	เด็กเล็กได้รับการส่งเสริมการเรียนรู้	กองการศึกษาฯ

แบบ ผ. ๐๒

รายละเอียดโครงการพัฒนา
แผนพัฒนาท้องถิ่น (พ.ศ. ๒๕๖๖ - ๒๕๗๐)
องค์การบริหารส่วนตำบลตะเคียน อำเภอด่านขุนทด จังหวัดนครราชสีมา

ก. ยุทธศาสตร์จังหวัดที่ ๔ เสริมสร้างความมั่นคงในการพัฒนาคน และชุมชนอย่างมีคุณภาพตามหลักปรัชญาเศรษฐกิจพอเพียง
ข. ยุทธศาสตร์การพัฒนาของ อปท. ในเขตจังหวัดที่ ๒ ยุทธศาสตร์คุณภาพชีวิต

๑. ยุทธศาสตร์การพัฒนาด้านการศึกษา
๑.๑ แผนงานการศึกษา

ที่	โครงการ	วัตถุประสงค์	เป้าหมาย (ผลผลิตของโครงการ)	งบประมาณ					ตัวชี้วัด (KPI)	ผลที่คาดว่าจะได้รับ	หน่วยงานรับผิดชอบหลัก
				๒๕๖๖ (บาท)	๒๕๖๗ (บาท)	๒๕๖๘ (บาท)	๒๕๖๙ (บาท)	๒๕๗๐ (บาท)			
๔	โครงการสนับสนุนค่าใช้จ่ายการบริหารสถานศึกษา (ค่าหนังสือเรียน ค่าอุปกรณ์การเรียน ค่าเครื่องแบบนักเรียน ค่ากิจกรรมพัฒนาผู้เรียน)	เพื่อเป็นค่าใช้จ่ายโครงการสนับสนุนค่าใช้จ่ายการบริหารสถานศึกษา (ค่าหนังสือเรียน ค่าอุปกรณ์การเรียนค่าเครื่องแบบนักเรียน ค่ากิจกรรมพัฒนาผู้เรียน)	สนับสนุนค่าใช้จ่ายโครงการการบริหารสถานศึกษา (ค่าหนังสือเรียน ค่าอุปกรณ์การเรียน ค่าเครื่องแบบนักเรียน ค่ากิจกรรมพัฒนาผู้เรียน) สำหรับ ศพด. ๗ แห่ง จัดสรรสำหรับเด็กปฐมวัย อายุ ๓-๕ ปี ค่าหนังสืออัตรา ๒๐๐ บาท ค่าอุปกรณ์การเรียน ๒๐๐ บาท ค่าเครื่องแบบนักเรียน ๓๐๐ บาท และค่ากิจกรรมพัฒนาผู้เรียน ๔๓๐ บาท	๑๑๘,๖๕๐	๑๑๘,๖๕๐	๑๑๘,๖๕๐	๑๑๘,๖๕๐	๑๑๘,๖๕๐	พัฒนาการเรียนรู้เด็กเพิ่มขึ้น	เด็กเล็กได้รับการส่งเสริมการเรียนรู้	กองการศึกษา

แบบ ผ. ๐๒

รายละเอียดโครงการพัฒนา

แผนพัฒนาท้องถิ่น (พ.ศ. ๒๕๖๖ - ๒๕๗๐)

องค์การบริหารส่วนตำบลตะเคียน อำเภอด่านขุนทด จังหวัดนครราชสีมา

ก. ยุทธศาสตร์จังหวัดที่ ๔ เสริมสร้างความมั่นคงในการพัฒนาคน และชุมชนอย่างมีคุณภาพตามหลักปรัชญาเศรษฐกิจพอเพียง

ข. ยุทธศาสตร์การพัฒนาของ อปท. ในเขตจังหวัดที่ ๒ ยุทธศาสตร์คุณภาพชีวิต

๑. ยุทธศาสตร์การพัฒนาด้านการศึกษา

๑.๑ แผนงานการศึกษา

ที่	โครงการ	วัตถุประสงค์	เป้าหมาย (ผลผลิตของโครงการ)	งบประมาณ ๒๕๖๖ (บาท)	๒๕๖๗ (บาท)	๒๕๖๘ (บาท)	๒๕๖๙ (บาท)	๒๕๗๐ (บาท)	ตัวชี้วัด (KPI)	ผลที่คาดว่าจะได้รับ	หน่วยงานรับผิดชอบหลัก
๕	โครงการสนับสนุนค่าใช้จ่ายการบริหารสถานศึกษา (ค่าอาหารกลางวัน)	เพื่อเป็นค่าใช้จ่ายโครงการสนับสนุนค่าใช้จ่ายการบริหารสถานศึกษา(ค่าอาหารกลางวัน)	สนับสนุนค่าใช้จ่ายการบริหารสถานศึกษา (ค่าอาหารกลางวัน) สำหรับ ศพด. ๗ แห่ง เป็นเวลา ๒๐ ภาคเรียน อัตราเมื่อละ ๒๓ บาท/คน	๑๐๓๕,๙๐๐	๑๐๓๕,๙๐๐	๑๐๓๕,๙๐๐	๑๐๓๕,๙๐๐	๑๐๓๕,๙๐๐	เด็กนักเรียนได้รับประทานอาหารกลางวันครบทุกคน	นักเรียนมีสุขภาพพลานามัยที่สมบูรณ์แข็งแรง	กองการศึกษาฯ
๖	โครงการอาหารเสริม (นม) สำหรับ ศพด.	เพื่อให้นักเรียน ศพด. ได้อาหารเสริม(นม)อย่างเพียงพอ	จัดซื้อค่าอาหารเสริม (นม) จัดสรรสำหรับเด็กปฐมวัย ใน ศพด. ๗ แห่ง	๑๖๕,๑๑๕	๑๖๕,๑๑๕	๑๖๕,๑๑๕	๑๖๕,๑๑๕	๑๖๕,๑๑๕	เด็กนักเรียนได้รับประทานอาหารเสริมนมครบทุกคน	นักเรียนมีสุขภาพพลานามัยที่สมบูรณ์แข็งแรง	กองการศึกษาฯ
๗	โครงการอาหารเสริม (นม) สำหรับโรงเรียนสังกัด สพฐ.	เพื่อให้นักเรียน สังกัด สพฐ. ได้อาหารเสริม(นม)อย่างเพียงพอ	จัดซื้อค่าอาหารเสริม (นม) สำหรับนักเรียนในโรงเรียนสังกัด สพฐ. ๗ แห่ง	๑,๔๑๐,๑๐๔	๑,๔๑๐,๑๐๔	๑,๔๑๐,๑๐๔	๑,๔๑๐,๑๐๔	๑,๔๑๐,๑๐๔	เด็กนักเรียนได้รับประทานอาหารเสริมนมครบทุกคน	นักเรียนมีสุขภาพพลานามัยที่สมบูรณ์แข็งแรง	กองการศึกษาฯ

แบบ ผ. ๐๒

รายละเอียดโครงการพัฒนา
แผนพัฒนาท้องถิ่น (พ.ศ. ๒๕๖๖ - ๒๕๗๐)
องค์การบริหารส่วนตำบลตะเฝียน อำเภอด่านขุนทด จังหวัดนครราชสีมา

ก. ยุทธศาสตร์จังหวัดที่ ๔ เสริมสร้างความมั่นคงในการพัฒนาคน และชุมชนอย่างมีคุณภาพตามหลักปรัชญาเศรษฐกิจพอเพียง
ข. ยุทธศาสตร์การพัฒนาของ อปท. ในเขตจังหวัดที่ ๒ ยุทธศาสตร์คุณภาพชีวิต

๓. ยุทธศาสตร์การพัฒนาด้านการศึกษา
๓.๑ แผนงานการศึกษา

ที่	โครงการ	วัตถุประสงค์	เป้าหมาย (ผลผลิตของโครงการ)	งบประมาณ					ตัวชี้วัด (KPI)	ผลที่คาดว่าจะได้รับ	หน่วยงานรับผิดชอบหลัก
				๒๕๖๖ (บาท)	๒๕๖๗ (บาท)	๒๕๖๘ (บาท)	๒๕๖๙ (บาท)	๒๕๗๐ (บาท)			
๑	อุดหนุนโครงการสนับสนุนค่าใช้จ่ายการบริหารสถานศึกษา (อาหารกลางวัน) โรงเรียนสังกัด สพฐ.	เพื่อให้นักเรียน สังกัด สพฐ. ได้มีอาหารกลางวัน อย่างเพียงพอ	อุดหนุนโครงการสนับสนุนค่าใช้จ่ายการบริหารสถานศึกษา (อาหารกลางวัน) โรงเรียนสังกัด สพฐ. ๗ แห่ง อัตราเมื่อละ ๒๐ บาทต่อคน	๓,๑๑๒,๐๐๐	๓,๑๑๒,๐๐๐	๓,๑๑๒,๐๐๐	๓,๑๑๒,๐๐๐	๓,๑๑๒,๐๐๐	เด็กนักเรียนได้รับประทานอาหารกลางวันครบทุกคน	นักเรียนมีสุขภาพพลานามัยที่สมบูรณ์แข็งแรง	กองการศึกษาฯ
๒	โครงการพัฒนาศักยภาพบุคลากร	เพื่อส่งเสริมให้ครู/ผู้ดูแลเด็กมีความรู้และทักษะในการปฏิบัติงานด้านปฐมวัย งานภายใน ศพด. ให้มีประสิทธิภาพ	ศพด. จำนวน ๗ ศูนย์	๑๑๒,๐๐๐	๑๑๒,๐๐๐	๑๑๒,๐๐๐	๑๑๒,๐๐๐	๑๑๒,๐๐๐	ครู/ผู้ดูแลเด็กมีความรู้และทักษะในการปฏิบัติงานด้านปฐมวัยงานภายใน ศพด. ให้มีประสิทธิภาพ	บุคลากรมีความรู้ในการปฏิบัติหน้าที่	กองการศึกษาฯ
รวม				๖,๖๓๐,๐๕๔	๖,๖๓๐,๐๕๔	๖,๖๓๐,๐๕๔	๖,๖๓๐,๐๕๔	๖,๖๓๐,๐๕๔			

แบบ ผ. ๐๒

รายละเอียดโครงการพัฒนา
แผนพัฒนาท้องถิ่น (พ.ศ. ๒๕๖๖ - ๒๕๗๐)
องค์การบริหารส่วนตำบลตะเคียน อำเภอด่านขุนทด จังหวัดนครราชสีมา

ก. ยุทธศาสตร์จังหวัดที่ ๕ ยกระดับการบริหารจัดการภาครัฐรองรับการพัฒนาเมืองและสังคมคุณภาพสูง (SMART City / MCE CITY / Art City / Safe City)
ข. ยุทธศาสตร์การพัฒนาของ อปท. ในเขตจังหวัดที่ ๔ ยุทธศาสตร์การพัฒนาเมือง

๓. ยุทธศาสตร์การพัฒนาด้านการศึกษา
๓.๒ แผนงานอุตสาหกรรมและการโยธา

ที่	โครงการ	วัตถุประสงค์	เป้าหมาย (ผลผลิตของโครงการ)	งบประมาณ					ตัวชี้วัด (KPI)	ผลที่คาดว่าจะได้รับ	หน่วยงานรับผิดชอบหลัก
				๒๕๖๖ (บาท)	๒๕๖๗ (บาท)	๒๕๖๘ (บาท)	๒๕๖๙ (บาท)	๒๕๗๐ (บาท)			
๑	โครงการปรับปรุงอาคารศูนย์พัฒนาเด็กเล็กในความรับผิดชอบของ อบต.	เพื่อกระจายบริการการพัฒนาเด็กเล็กไปสู่ชุมชนอย่างทั่วถึง และเด็กเล็กได้รับการพัฒนาอย่างเหมาะสมตามวัยเท่าเทียมเสมอภาคกัน	ปรับปรุงอาคารศูนย์พัฒนาเด็กเล็กในความรับผิดชอบของ อบต.	๑๐๐,๐๐๐	๑๐๐,๐๐๐	๑๐๐,๐๐๐	๑๐๐,๐๐๐	๑๐๐,๐๐๐	เด็กในชุมชนมีที่เรียนรู้	มีอาคารศูนย์พัฒนาเด็กเล็ก	กองช่าง
๒	โครงการต่อเติมอาคารศูนย์พัฒนาเด็กเล็กในความรับผิดชอบของ อบต.	เพื่อกระจายบริการการพัฒนาเด็กเล็กไปสู่ชุมชนอย่างทั่วถึง และเด็กเล็กได้รับการพัฒนาอย่างเหมาะสมตามวัยเท่าเทียมเสมอภาคกัน	ต่อเติมอาคารศูนย์พัฒนาเด็กเล็กในความรับผิดชอบของ อบต.	๑๐๐,๐๐๐	๑๐๐,๐๐๐	๑๐๐,๐๐๐	๑๐๐,๐๐๐	๑๐๐,๐๐๐	เด็กในชุมชนมีที่เรียนรู้	มีอาคารศูนย์พัฒนาเด็กเล็ก	กองช่าง
รวม				๔๐๐,๐๐๐	๔๐๐,๐๐๐	๔๐๐,๐๐๐	๔๐๐,๐๐๐	๔๐๐,๐๐๐			

แบบ ผ. ๐๒

รายละเอียดโครงการพัฒนา
แผนพัฒนาท้องถิ่น (พ.ศ. ๒๕๖๖ - ๒๕๗๐)
องค์การบริหารส่วนตำบลตะเคียน อำเภอด่านขุนทด จังหวัดนครราชสีมา

ก. ยุทธศาสตร์จังหวัดที่ ๔ เสริมสร้างความมั่นคงในการพัฒนาคน และชุมชนอย่างมีคุณภาพตามหลักปรัชญาเศรษฐกิจพอเพียง
ข. ยุทธศาสตร์การพัฒนารอง อปท. ในเขตจังหวัดที่ ๒ ยุทธศาสตร์คุณภาพชีวิต

๔. ยุทธศาสตร์การพัฒนาด้านสวัสดิการสังคม
๑.๑ แผนงานสังคมสงเคราะห์

ที่	โครงการ	วัตถุประสงค์	เป้าหมาย (ผลผลิตของโครงการ)	งบประมาณ					ตัวชี้วัด (KPI)	มตที่คาดว่าจะได้รับ	หน่วยงานรับผิดชอบหลัก
				๒๕๖๖ (บาท)	๒๕๖๗ (บาท)	๒๕๖๘ (บาท)	๒๕๖๙ (บาท)	๒๕๗๐ (บาท)			
๑	โครงการส่งเสริมการพัฒนาคุณภาพชีวิตผู้สูงอายุ ผู้พิการ	เพื่อการส่งเสริมการพัฒนาคุณภาพชีวิตของผู้สูงอายุ ผู้พิการ	-จัดกิจกรรมอบรมให้ความรู้ -ปรับเปลี่ยนพฤติกรรมในการดำเนินชีวิตและโภชนาการต่าง ๆ -การฟื้นสู่สมรรถภาพร่างกายและจิตใจ	๕๐,๐๐๐	๕๐,๐๐๐	๕๐,๐๐๐	๕๐,๐๐๐	๕๐,๐๐๐	จัดกิจกรรมปีละ ๑ ครั้ง ความพึงพอใจร้อยละ ๘๐ ของผู้เข้าร่วมโครงการ	ผู้สูงอายุ ผู้พิการได้รับการส่งเสริมคุณภาพชีวิตให้ดีขึ้น	กองสวัสดิการฯ
๒	โครงการบ้านท้องถิ่นประชารัฐร่วมใจ เทิดไท้องค์ราชัน ราชินี	เพื่อก่อสร้าง ซ่อมแซม ปรับปรุงที่อยู่อาศัยให้กับประชาชนผู้ด้อยโอกาส ผู้ยากไร้ ผู้พิการหรือยากจน	คัดเลือกผู้ด้อยโอกาส ผู้ยากไร้ ผู้พิการหรือยากจน เพื่อก่อสร้าง ซ่อมแซม ปรับปรุงที่อยู่อาศัย	๑๐๐,๐๐๐	๑๐๐,๐๐๐	๑๐๐,๐๐๐	๑๐๐,๐๐๐	๑๐๐,๐๐๐	จัดกิจกรรมปีละ ๑ ครั้ง ความพึงพอใจร้อยละ ๘๐ ของผู้เข้าร่วมโครงการ	ผู้ด้อยโอกาส ผู้ยากไร้ ผู้พิการหรือยากจน มีที่อยู่อาศัยที่มีมาตรฐาน	กองสวัสดิการฯ
๓	โครงการอุดหนุนสาธารณะกุศลและการช่วยเหลือประชาชน	เพื่ออุดหนุนสาธารณะกุศลในการช่วยเหลือประชาชนผู้ประสบปัญหาต่าง ๆ	อุดหนุนส่วนราชการ/รัฐวิสาหกิจที่ดำเนินการเพื่อสาธารณะกุศล เช่น กาชาดจังหวัดนครราชสีมา กาชาดอำเภอด่านขุนทด	๑๐,๐๐๐	๑๐,๐๐๐	๑๐,๐๐๐	๑๐,๐๐๐	๑๐,๐๐๐	จำนวน ๓ กิจกรรม	ประชาชนผู้ประสบปัญหาต่างได้รับการบรรเทาทุกข์และรับการช่วยเหลือ	สำนักปลัด

แบบ ผ. ๐๒

รายละเอียดโครงการพัฒนา
แผนพัฒนาท้องถิ่น (พ.ศ. ๒๕๖๖ - ๒๕๗๐)
องค์การบริหารส่วนตำบลตะเคียน อำเภอด่านขุนทด จังหวัดนครราชสีมา

ก. ยุทธศาสตร์จังหวัดที่ ๔ เสริมสร้างความมั่นคงในการพัฒนาคน และชุมชนอย่างมีคุณภาพตามหลักปรัชญาเศรษฐกิจพอเพียง
ข. ยุทธศาสตร์การพัฒนาของ อปท. ในเขตจังหวัดที่ ๒ ยุทธศาสตร์คุณภาพชีวิต

๔. ยุทธศาสตร์การพัฒนาด้านสวัสดิการสังคม
๑.๑ แผนงานสังคมสงเคราะห์

ที่	โครงการ	วัตถุประสงค์	เป้าหมาย (ผลผลิตของโครงการ)	งบประมาณ					ตัวชี้วัด (KPI)	ผลที่คาดว่าจะได้รับ	หน่วยงานรับผิดชอบหลัก
				๒๕๖๖ (บาท)	๒๕๖๗ (บาท)	๒๕๖๘ (บาท)	๒๕๖๙ (บาท)	๒๕๗๐ (บาท)			
๔	โครงการสนับสนุนชมรมผู้สูงอายุตำบลตะเคียน	เพื่อสนับสนุนกิจกรรมของชมรมผู้สูงอายุ	สนับสนุนกิจกรรมของชมรมผู้สูงอายุ	๓๕,๐๐๐	๓๕,๐๐๐	๓๕,๐๐๐	๓๕,๐๐๐	๓๕,๐๐๐	ชมรมได้รับการสนับสนุน	ผู้สูงอายุได้รับการดูแล	กองสวัสดิการฯ
๕	โครงการสนับสนุนชมรมคนพิการตำบลตะเคียน	เพื่อสนับสนุนกิจกรรมของชมรมคนพิการ	สนับสนุนกิจกรรมของชมรมคนพิการ	๑๐,๐๐๐	๑๐,๐๐๐	๑๐,๐๐๐	๑๐,๐๐๐	๑๐,๐๐๐	ชมรมได้รับการสนับสนุน	คนพิการได้รับการพัฒนา	กองสวัสดิการฯ
รวม				๒๐๕,๐๐๐	๒๐๕,๐๐๐	๒๐๕,๐๐๐	๒๐๕,๐๐๐	๒๐๕,๐๐๐			

แบบ ผ. ๐๒

รายละเอียดโครงการพัฒนา
แผนพัฒนาท้องถิ่น (พ.ศ. ๒๕๖๖ - ๒๕๗๐)
องค์การบริหารส่วนตำบลตะเคียน อำเภอด่านขุนทด จังหวัดนครราชสีมา

ก. ยุทธศาสตร์จังหวัดที่ ๔ เสริมสร้างความมั่นคงในการพัฒนาคน และชุมชนอย่างมีคุณภาพตามหลักปรัชญาเศรษฐกิจพอเพียง
ข. ยุทธศาสตร์การพัฒนาของ อปท. ในเขตจังหวัดที่ ๒ ยุทธศาสตร์คุณภาพชีวิต

๔. ยุทธศาสตร์การพัฒนาด้านสวัสดิการสังคม
๑.๒ แผนงานความเข้มแข็งของชุมชน

ที่	โครงการ	วัตถุประสงค์	เป้าหมาย (ผลผลิตของโครงการ)	งบประมาณ					ตัวชี้วัด (KPI)	ผลที่คาดว่าจะได้รับ	หน่วยงานรับผิดชอบหลัก
				๒๕๖๖ (บาท)	๒๕๖๗ (บาท)	๒๕๖๘ (บาท)	๒๕๖๙ (บาท)	๒๕๗๐ (บาท)			
๑	โครงการพัฒนาศรีและสถาบันครอบครัว	เพื่อจัดทำโครงการ/กิจกรรมการให้ความรู้และส่งเสริมด้านการพัฒนา	จัดทำโครงการ/กิจกรรมการให้ความรู้และส่งเสริมด้านการพัฒนา	๕๐,๐๐๐	๕๐,๐๐๐	๕๐,๐๐๐	๕๐,๐๐๐	๕๐,๐๐๐	ครอบครัวได้รับการพัฒนา	เพื่อพัฒนาสตรีและสถาบันครอบครัว	กองสวัสดิการฯ
๒	โครงการสภาเด็กและเยาวชนประจำตำบล	เพื่อส่งเสริมสภาเด็กและเยาวชน	ส่งเสริมสภาเด็กและเยาวชน	๓๐,๐๐๐	๓๐,๐๐๐	๓๐,๐๐๐	๓๐,๐๐๐	๓๐,๐๐๐	ชมรมได้รับการสนับสนุน	มีสภาเด็กและเยาวชน	กองสวัสดิการฯ
๓	โครงการอุดหนุนกลุ่มอาชีพเศรษฐกิจพอเพียง	เพื่อส่งเสริมอาชีพและรายได้และเพื่อให้มีเงินทุนหมุนเวียน	อุดหนุนกลุ่มอาชีพ ม.๑-๑๙	๑๐๐,๐๐๐	๑๐๐,๐๐๐	๑๐๐,๐๐๐	๑๐๐,๐๐๐	๑๐๐,๐๐๐	จำนวนกลุ่มอาชีพที่ได้รับเงินอุดหนุน	ประชาชนมีรายได้เพิ่ม มีการบริหารจัดการกลุ่ม มีคุณภาพความเป็นอยู่ดีขึ้น	กองสวัสดิการฯ
รวม				๑๙๐,๐๐๐	๑๙๐,๐๐๐	๑๙๐,๐๐๐	๑๙๐,๐๐๐	๑๙๐,๐๐๐			

แบบ ผ. ๐๒

รายละเอียดโครงการพัฒนา
แผนพัฒนาท้องถิ่น (พ.ศ. ๒๕๖๖ - ๒๕๗๐)
องค์การบริหารส่วนตำบลตะเคียน อำเภอด่านขุนทด จังหวัดนครราชสีมา

ก. ยุทธศาสตร์จังหวัดที่ ๔ เสริมสร้างความมั่นคงในการพัฒนาคน และชุมชนอย่างมีคุณภาพตามหลักปรัชญาเศรษฐกิจพอเพียง
ข. ยุทธศาสตร์การพัฒนาของ อปท. ในเขตจังหวัดที่ ๒ ยุทธศาสตร์คุณภาพชีวิต

๔. ยุทธศาสตร์การพัฒนาด้านสวัสดิการสังคม
๑.๓ แผนงานงบกลาง

ที่	โครงการ	วัตถุประสงค์	เป้าหมาย (ผลผลิตของโครงการ)	งบประมาณ ๒๕๖๖ (บาท)	๒๕๖๗ (บาท)	๒๕๖๘ (บาท)	๒๕๖๙ (บาท)	๒๕๗๐ (บาท)	ตัวชี้วัด (KPI)	ผลที่คาดว่าจะได้รับ	หน่วยงานรับผิดชอบหลัก
๑	โครงการสงเคราะห์เบี้ยยังชีพผู้สูงอายุ	เพื่อให้ประชาชนที่มีอายุเกิน ๖๐ ปีขึ้นไป ได้รับการพัฒนาคุณภาพชีวิต	จ่ายเบี้ยยังชีพผู้สูงอายุที่มีอายุเกิน ๖๐ ปีขึ้นไป จนได้รับการสงเคราะห์เบี้ยยังชีพตามหลักเกณฑ์	๒๒,๐๐๐,๐๐๐	๒๔,๐๐๐,๐๐๐	๒๖,๐๐๐,๐๐๐	๒๘,๐๐๐,๐๐๐	๓๐,๐๐๐,๐๐๐	ความพึงพอใจร้อยละ ๘๐ ของผู้เข้าร่วมโครงการ	ผู้สูงอายุทุกคนได้รับสวัสดิการทุกเดือน	กองสวัสดิการฯ
๒	โครงการสงเคราะห์เบี้ยยังชีพคนพิการ	เพื่อดูแลให้ความช่วยเหลือคนพิการให้มีคุณภาพชีวิตที่ดีขึ้น	จ่ายเบี้ยยังชีพคนพิการตำบลตะเคียนตามหลักเกณฑ์ที่กรมส่งเสริมฯ กำหนด	๓๓๐,๐๐๐	๓๔๐,๐๐๐	๓๕๐,๐๐๐	๓๖๐,๐๐๐	๓๗๐,๐๐๐	ความพึงพอใจร้อยละ ๘๐ ของผู้เข้าร่วมโครงการ	ผู้พิการทุกคนได้รับสวัสดิการทุกเดือน	กองสวัสดิการฯ
๓	โครงการสงเคราะห์เบี้ยยังชีพผู้ป่วยเอดส์	เพื่อดูแลให้ความช่วยเหลือผู้ป่วยเอดส์ให้มีคุณภาพชีวิตที่ดีขึ้น	จ่ายเบี้ยยังชีพผู้ป่วยเอดส์ตำบลตะเคียนตามหลักเกณฑ์ที่กรมส่งเสริมฯ กำหนด	๔๘,๐๐๐	๖๐,๐๐๐	๗๒,๐๐๐	๘๔,๐๐๐	๙๖,๐๐๐	ความพึงพอใจร้อยละ ๘๐ ของผู้เข้าร่วมโครงการ	ผู้พิการทุกคนได้รับสวัสดิการทุกเดือน	กองสวัสดิการฯ
๔	โครงการเงินสงเคราะห์ครอบครัว	เพื่อจ่ายเป็นเงินสงเคราะห์ช่วยเหลือบรรเทาทุกข์แก่ผู้ประสบภัยที่ผู้ยากไร้ และผู้ทุพพลภาพ ที่มีรายได้น้อย	จ่ายเงินสงเคราะห์ช่วยเหลือบรรเทาทุกข์แก่ผู้ประสบภัยที่ผู้ยากไร้ และผู้ทุพพลภาพ ที่มีรายได้ไม่เกิน ๒,๐๐๐ บาท จำนวน ๕๐ คน	๑๐๐,๐๐๐	๑๐๐,๐๐๐	๑๐๐,๐๐๐	๑๐๐,๐๐๐	๑๐๐,๐๐๐	จำนวนผู้ได้รับการช่วยเหลือ	ช่วยเหลือบรรเทาทุกข์แก่ผู้ประสบภัยที่ผู้ยากไร้ และผู้ทุพพลภาพ ที่มีรายได้น้อย	กองสวัสดิการฯ
รวม				๒๒,๔๗๘,๐๐๐	๒๔,๕๐๐,๐๐๐	๒๖,๕๒๒,๐๐๐	๒๘,๕๔๔,๐๐๐	๓๐,๕๖๖,๐๐๐			

แบบ ผ. ๐๒

รายละเอียดโครงการพัฒนา
แผนพัฒนาท้องถิ่น (พ.ศ. ๒๕๖๖ - ๒๕๗๐)
องค์การบริหารส่วนตำบลละเลือน อำเภอด่านขุนทด จังหวัดนครราชสีมา

ก. ยุทธศาสตร์จังหวัดที่ ๔ เสริมสร้างความมั่นคงในการพัฒนาคน และชุมชนอย่างมีคุณภาพตามหลักปรัชญาเศรษฐกิจพอเพียง
ข. ยุทธศาสตร์การพัฒนาของ อปท. ในเขตจังหวัดที่ ๓ ยุทธศาสตร์การพัฒนาเศรษฐกิจ

๕. ยุทธศาสตร์การพัฒนด้านเศรษฐกิจ พาณิชยกรรมและอุตสาหกรรม
๑.๑ แผนงานสร้างความเข้มแข็งของชุมชน

ที่	โครงการ	วัตถุประสงค์	เป้าหมาย (ผลผลิตของโครงการ)	งบประมาณ					ตัวชี้วัด (KPI)	ผลที่คาดว่าจะได้รับ	หน่วยงานรับผิดชอบหลัก
				๒๕๖๖ (บาท)	๒๕๖๗ (บาท)	๒๕๖๘ (บาท)	๒๕๖๙ (บาท)	๒๕๗๐ (บาท)			
๑	โครงการหมู่บ้านเศรษฐกิจพอเพียงต้นแบบ มั่นคง มั่งคั่ง ยั่งยืน	เพื่อจัดตั้งแหล่งเรียนรู้เศรษฐกิจพอเพียงตามพระราชดำริ	จัดตั้งแหล่งเรียนรู้เศรษฐกิจพอเพียงภายตรหฤษฎี	-	-	๑๐๐,๐๐๐	๑๐๐,๐๐๐	๑๐๐,๐๐๐	มีแหล่งเรียนรู้เศรษฐกิจพอเพียง	ประชาชนรู้จักนำพระราชดำรัสมาปรับใช้กับการดำรงชีวิต	กองสวัสดิการฯ
๒	โครงการส่งเสริมอาชีพเกษตรกรตามปรัชญาเศรษฐกิจพอเพียง	เพื่อส่งเสริมความรู้ เสริมรายได้ ลดต้นทุนการผลิต	เพื่อจัดกิจกรรมส่งเสริมความรู้ เสริมรายได้ ลดต้นทุนการผลิต	๒๐๐,๐๐๐	๒๐๐,๐๐๐	๒๐๐,๐๐๐	๒๐๐,๐๐๐	๒๐๐,๐๐๐	ประชาชนมีรายได้เพิ่มขึ้น	ประชาชนมีอาชีพเสริมรายได้ในครัวเรือน	กองสวัสดิการฯ
๓	โครงการเสริมสร้างให้ความรู้ด้านการสหกรณ์ในระดับประชาชน	เพื่ออบรมเชิงปฏิบัติการให้ความรู้ประกอบอาชีพด้านการสหกรณ์	อบรมเชิงปฏิบัติการให้ความรู้ประกอบอาชีพด้านการสหกรณ์	๑๐๐,๐๐๐	๑๐๐,๐๐๐	๑๐๐,๐๐๐	๑๐๐,๐๐๐	๑๐๐,๐๐๐	เกิดการเรียนรู้กลุ่มสหกรณ์	ผู้เข้าร่วมโครงการมีความรู้ด้านการสหกรณ์	กองสวัสดิการฯ
๔	โครงการเสริมสร้างให้ความรู้ด้านการสหกรณ์ในระดับเจ้าหน้าที่รัฐ	เพื่ออบรมเชิงปฏิบัติการให้ความรู้ประกอบอาชีพด้านการสหกรณ์	อบรมเชิงปฏิบัติการให้ความรู้ประกอบอาชีพด้านการสหกรณ์	๑๐๐,๐๐๐	๑๐๐,๐๐๐	๑๐๐,๐๐๐	๑๐๐,๐๐๐	๑๐๐,๐๐๐	เกิดการเรียนรู้กลุ่มสหกรณ์	ผู้เข้าร่วมโครงการมีความรู้ด้านการสหกรณ์	กองสวัสดิการฯ
๕	โครงการบำบัดทุกข์บำรุงสุขแบบ ABC	เพื่อจัดทำบัญชีครัวเรือนและแผนชุมชนเป็นเครื่องมือ ๑๗ หมู่	จัดทำบัญชีครัวเรือนและแผนชุมชนเป็นเครื่องมือ ๑๗ หมู่	๓๐,๐๐๐	๓๐,๐๐๐	๓๐,๐๐๐	๓๐,๐๐๐	๓๐,๐๐๐	มีบัญชีครัวเรือน	เพื่อแก้ไขปัญหาความยากจนและพัฒนาความเป็นอยู่ของประชาชน	กองสวัสดิการฯ
๖	โครงการจัดตั้งศูนย์ฝึกอบรมอาชีพ	เพื่อก่อสร้างต่อเติมอาคารศูนย์ฝึกอาชีพ	ก่อสร้างต่อเติมอาคารศูนย์ฝึกอาชีพทุกหมู่บ้าน	๕๐,๐๐๐	๕๐,๐๐๐	๕๐,๐๐๐	๕๐,๐๐๐	๕๐,๐๐๐	อาคารศูนย์ฝึกได้มีการพัฒนา	ประชาชนมีอาชีพเสริมรายได้ในครัวเรือน	กองสวัสดิการฯ

แบบ ผ. ๐๒

รายละเอียดโครงการพัฒนา
แผนพัฒนาท้องถิ่น (พ.ศ. ๒๕๖๖ - ๒๕๗๐)
องค์การบริหารส่วนตำบลตะเคียน อำเภอด่านขุนทด จังหวัดนครราชสีมา

ก. ยุทธศาสตร์จังหวัดที่ ๔ เสริมสร้างความมั่นคงในการพัฒนาคน และชุมชนอย่างมีคุณภาพตามหลักปรัชญาเศรษฐกิจพอเพียง
ข. ยุทธศาสตร์การพัฒนาของ อปท. ในเขตจังหวัดที่ ๓ ยุทธศาสตร์การพัฒนาเศรษฐกิจ

๕. ยุทธศาสตร์การพัฒนาด้านเศรษฐกิจ พาณิชยกรรมและอุตสาหกรรม
๑.๑ แผนงานสร้างความเข้มแข็งของชุมชน

ที่	โครงการ	วัตถุประสงค์	เป้าหมาย (ผลผลิตของโครงการ)	งบประมาณ ๒๕๖๖ (บาท)	๒๕๖๗ (บาท)	๒๕๖๘ (บาท)	๒๕๖๙ (บาท)	๒๕๗๐ (บาท)	ตัวชี้วัด (KPI)	ผลที่คาดว่าจะได้รับ	หน่วยงานรับผิดชอบหลัก
๗	โครงการฝึกอบรมศึกษาดูงานกลุ่มอาชีพสตรี/กลุ่มแม่บ้าน/กลุ่มอาชีพ	เพื่อจัดโครงการฝึกอบรมและศึกษาดูงานให้กลุ่มเป้าหมาย	ยกระดับการพัฒนาส่งเสริมเรียนรู้ OTOP การตลาด	๒๐๐,๐๐๐	๒๐๐,๐๐๐	๒๐๐,๐๐๐	๒๐๐,๐๐๐	๒๐๐,๐๐๐	จัดโครงการฯ จำนวน ๓ ครั้ง	ผู้เข้าร่วมโครงการนำความรู้ที่ได้รับมาปรับใช้กับกลุ่มอาชีพได้อย่างมีประสิทธิภาพ	กองสวัสดิการฯ
๘	โครงการส่งเสริมสินค้า OTOP ตำบล	เพื่อส่งเสริมสนับสนุนกลุ่มอาชีพให้มีสินค้า OTOP ประจำตำบล	ส่งเสริมสนับสนุนกลุ่มอาชีพให้มีสินค้า OTOP ประจำตำบล	๕๐,๐๐๐	๕๐,๐๐๐	๕๐,๐๐๐	๕๐,๐๐๐	๕๐,๐๐๐	จำนวนสินค้า OTOP ที่ได้รับการสนับสนุน	มีสินค้า OTOP ประจำตำบล ได้รับการส่งเสริมและสนับสนุน	กองสวัสดิการฯ
๙	โครงการพัฒนาอาสาสมัครดูแลผู้สูงอายุและผู้พิการ	ฝึกอบรมอาสาสมัครดูแลผู้สูงอายุและผู้พิการ	อาสาสมัครดูแลผู้สูงอายุ	-	-	๓๐,๐๐๐	๓๐,๐๐๐	๓๐,๐๐๐	ผู้สูงอายุ ผู้พิการได้รับการดูแลที่ถูกต้อง	ผู้เข้ารับการอบรม มีความรู้ความเข้าใจในการดูแลผู้สูงอายุและผู้พิการ	กองสวัสดิการฯ
๑๐	โครงการส่งเสริมอาชีพผู้สูงอายุ ผู้พิการและผู้ด้อยโอกาส	ส่งเสริมอาชีพให้กับผู้สูงอายุ ผู้พิการและผู้ด้อยโอกาส	ผู้สูงอายุ ผู้พิการ ผู้ด้อยโอกาส มีอาชีพ	-	-	๕๐,๐๐๐	๕๐,๐๐๐	๕๐,๐๐๐	ผู้สูงอายุ ผู้พิการ ผู้ด้อยโอกาส มีอาชีพ	ผู้สูงอายุ ผู้พิการ และผู้ด้อยโอกาสสามารถนำความรู้ ทักษะที่ได้รับไปประกอบอาชีพได้จริง	กองสวัสดิการฯ
๑๑	โครงการส่งเสริมและพัฒนากลุ่มอาชีพ	จัดโครงการพัฒนาอาชีพเพื่อสร้างรายได้ให้กับตนเองและครอบครัว	จัดโครงการพัฒนาอาชีพ	๑๐๐,๐๐๐	๑๐๐,๐๐๐	๑๐๐,๐๐๐	๑๐๐,๐๐๐	๑๐๐,๐๐๐	ประชาชนมีอาชีพเสริม	ผู้เข้าร่วมโครงการมีอาชีพเสริมและมีรายได้เสริม	กองสวัสดิการฯ
รวม				๘๓๐,๐๐๐	๘๓๐,๐๐๐	๑,๐๓๐,๐๐๐	๑,๐๓๐,๐๐๐	๑,๐๓๐,๐๐๐			

แบบ ผ. ๐๒

รายละเอียดโครงการพัฒนา
แผนพัฒนาท้องถิ่น (พ.ศ. ๒๕๖๖ - ๒๕๗๐)
องค์การบริหารส่วนตำบลตะเคียน อำเภอด่านขุนทด จังหวัดนครราชสีมา

ก. ยุทธศาสตร์จังหวัดที่ ๔ เสริมสร้างความมั่นคงในการพัฒนาคน และชุมชนอย่างมีคุณภาพตามหลักปรัชญาเศรษฐกิจพอเพียง
ข. ยุทธศาสตร์การพัฒนาของ อปท. ในเขตจังหวัดที่ ๓ ยุทธศาสตร์การพัฒนาเศรษฐกิจ

๕. ยุทธศาสตร์การพัฒนด้านเศรษฐกิจ พาณิชยกรรมและอุตสาหกรรม
๑.๒ แผนงานการเกษตร

ที่	โครงการ	วัตถุประสงค์	เป้าหมาย (ผลผลิตของโครงการ)	งบประมาณ ๒๕๖๖ (บาท)	๒๕๖๗ (บาท)	๒๕๖๘ (บาท)	๒๕๖๙ (บาท)	๒๕๗๐ (บาท)	ตัวชี้วัด (KPI)	ผลที่คาดว่าจะได้รับ	หน่วยงานรับผิดชอบหลัก
๑	โครงการจัดตั้งศูนย์ถ่ายทอดเทคโนโลยีการเกษตรประจำตำบล	เพื่อสนับสนุนการดำเนินงานตามโครงการศูนย์ถ่ายทอดเทคโนโลยีการเกษตรประจำตำบล	แหล่งเรียนรู้เศรษฐกิจพอเพียงเกษตรทฤษฎีใหม่ระดับตำบล	๕๐,๐๐๐	๕๐,๐๐๐	๕๐,๐๐๐	๕๐,๐๐๐	๕๐,๐๐๐	มีการดำเนินงานของศูนย์ฯ	ประชาชนรู้จักนำพระราชดำรัสมาปรับใช้กับการดำรงชีวิต	สำนักปลัด
๒	โครงการสนับสนุนกองทุนการเกษตร	เพื่อจัดตั้งกองทุนการเกษตรหมู่บ้าน	จัดตั้งกองทุนการเกษตรหมู่บ้าน	๕๐,๐๐๐	๕๐,๐๐๐	๕๐,๐๐๐	๕๐,๐๐๐	๕๐,๐๐๐	ก่อตั้งกองทุนการเกษตรหมู่บ้าน	ส่งเสริมสนับสนุนการจัดตั้งกองทุนการเกษตร	กองสวัสดิการฯ
๓	โครงการส่งเสริมปลูกพืชเศรษฐกิจ	เพื่อจัดทำโครงการ/กิจกรรมให้ความรู้ ปรับปรุงสายพันธุ์	จัดทำโครงการ/กิจกรรม	๓๐,๐๐๐	๓๐,๐๐๐	๓๐,๐๐๐	๓๐,๐๐๐	๓๐,๐๐๐	เกษตรกรทุกหมู่บ้านเข้าร่วมโครงการ	เกษตรกรได้รับการส่งเสริมการปลูกพืชเศรษฐกิจ	สำนักปลัด
๔	โครงการฝึกอบรมให้ความรู้เกษตรกรในการใช้สารเคมีกำจัดศัตรูพืช	เพื่อฝึกอบรมให้ความรู้แก่เกษตรในการใช้สารเคมีกำจัดศัตรูพืช	จัดทำโครงการ/กิจกรรม	๓๐,๐๐๐	๓๐,๐๐๐	๓๐,๐๐๐	๓๐,๐๐๐	๓๐,๐๐๐	ร้อยละ ๖๐ ของผู้เข้าร่วมโครงการสามารถลดใช้สารเคมีได้	ลดการใช้สารเคมีในการกำจัดศัตรูพืช ผู้บริโภคและเกษตรกรมีสุขภาพแข็งแรงขึ้น	สำนักปลัด
๕	โครงการส่งเสริมการผลิตบ่อแก๊สชีวภาพจากมูลสัตว์	เพื่อส่งเสริมความรู้การผลิตแก๊สชีวภาพจากมูลวัวหรือมูลสุกร	ส่งเสริมความรู้การผลิตแก๊สชีวภาพจากมูลวัวหรือมูลสุกร	๕๐,๐๐๐	๕๐,๐๐๐	๕๐,๐๐๐	๕๐,๐๐๐	๕๐,๐๐๐	มีการดำเนินกิจกรรมจำนวน ๑ ครั้ง	ประชาชนรู้จักการผลิตและใช้หลังงานทดแทน	กองสวัสดิการฯ
๖	โครงการก่อสร้างสร้างโรงผลิตปุ๋ยอินทรีย์ หมู่ที่ ๔	เพื่อเกษตรกรสามารถผลิตปุ๋ยขึ้นใช้เอ	ชุมชน สามารถผลิตปุ๋ยขึ้นใช้ได้เอง	-	-	-	๕๐๐,๐๐๐	-	มีการดำเนินกิจกรรมจำนวน ๑ ครั้ง	ลดการใช้ปุ๋ยเคมี และลดรายจ่ายให้กับเกษตรกร	กองช่าง
๗	โครงการก่อสร้างลานตากพืชผลทางการเกษตร หมู่ที่ ๘	เพื่อให้เกษตรกรและประชาชนมีสถานที่ตากผลผลิตทางการเกษตร	ก่อสร้างลานตากพืชผลทางการเกษตรประจำหมู่บ้าน	-	-	๖๐๐,๐๐๐	-	-	ลานตาพืชผลทางการเกษตรประจำหมู่บ้าน ๑ แห่ง	เกษตรกรและประชาชนมีสถานที่ตากผลผลิตทางการเกษตร	กองช่าง
รวม				๒๑๐,๐๐๐	๒๑๐,๐๐๐	๘๑๐,๐๐๐	๘๑๐,๐๐๐	๒๑๐,๐๐๐			

แบบ ผ. ๐๒

รายละเอียดโครงการพัฒนา
แผนพัฒนาท้องถิ่น (พ.ศ. ๒๕๖๖ - ๒๕๗๐)
องค์การบริหารส่วนตำบลละเลียง อำเภอด่านขุนทด จังหวัดนครราชสีมา

ก. ยุทธศาสตร์จังหวัดที่ ๔ เสริมสร้างความมั่นคงในการพัฒนาคน และชุมชนอย่างมีคุณภาพตามหลักปรัชญาเศรษฐกิจพอเพียง
ข. ยุทธศาสตร์การพัฒนาของ อปท. ในเขตจังหวัดที่ ๔ ยุทธศาสตร์การพัฒนาเมือง

๖. ยุทธศาสตร์ศึกษาและนันทนาการ
๑.๑ แผนงานการศาสนาวัฒนธรรมและนันทนาการ

ที่	โครงการ	วัตถุประสงค์	เป้าหมาย (ผลผลิตของโครงการ)	งบประมาณ					ตัวชี้วัด (KPI)	ผลที่คาดว่าจะได้รับ	หน่วยงานรับผิดชอบหลัก
				๒๕๖๖ (บาท)	๒๕๖๗ (บาท)	๒๕๖๘ (บาท)	๒๕๖๙ (บาท)	๒๕๗๐ (บาท)			
๑	โครงการแข่งขันกีฬาประชาชนกีฬาด้านเสพติด	เพื่อส่งเสริมการแข่งขันกีฬาประชาชนมีการเล่นกีฬาเพื่อสุขภาพ/ห่างไกลยาเสพติด/มีความสามัคคี	จัดแข่งขันกีฬาประจำปีของ อบต.	๓๐๐,๐๐๐	๓๐๐,๐๐๐	๓๐๐,๐๐๐	๓๐๐,๐๐๐	๓๐๐,๐๐๐	จัดกิจกรรม จำนวน ๑ ครั้ง	ประชาชนมีการเล่นกีฬาเพื่อสุขภาพ/ห่างไกลยาเสพติด/มีความสามัคคี	กองการศึกษาฯ
๒	โครงการแข่งขันกีฬาศูนย์พัฒนาเด็กเล็ก	เพื่อส่งเสริมให้เด็กเล็กได้เล่นกีฬา เพื่อพัฒนาการ	จัดแข่งขันกีฬาเด็กเล็กในศูนย์พัฒนาเด็กเล็ก	๕๐,๐๐๐	๕๐,๐๐๐	๕๐,๐๐๐	๕๐,๐๐๐	๕๐,๐๐๐	จัดกิจกรรม จำนวน ๑ ครั้ง	เด็กเล็กได้รับการส่งเสริมเล่นกีฬา เพื่อพัฒนาการ	กองการศึกษาฯ
๓	โครงการสนับสนุนการแข่งขันกีฬานักเรียน/กีฬาเยาวชนด้านยาเสพติด	เพื่อสนับสนุนเยาวชนมีการเล่นกีฬาห่างไกลยาเสพติด	เพื่อร่วมมือกับโรงเรียน สพฐ.ในการจัดการแข่งขันกีฬา	๔๐,๐๐๐	๔๐,๐๐๐	๔๐,๐๐๐	๔๐,๐๐๐	๔๐,๐๐๐	จัดกิจกรรม จำนวน ๑ ครั้ง	เยาวชนมีการเล่นกีฬาห่างไกลยาเสพติด	กองการศึกษาฯ
๔	โครงการสนับสนุนการแข่งขันกีฬาตัวแทนระดับตำบล	เพื่อส่งนักกีฬา ตัวแทนตำบลเข้าร่วมการแข่งขันกีฬาในระดับต่าง ๆ	ส่งนักกีฬาเข้าแข่งขันในระดับสูงขึ้น ประมาณละ ๑ ทีม	๒๐,๐๐๐	๒๐,๐๐๐	๒๐,๐๐๐	๒๐,๐๐๐	๒๐,๐๐๐	จำนวนนักกีฬาที่ส่งเข้าร่วมการแข่งขัน	ประชาชนมีการเล่นกีฬาเพื่อสุขภาพ/ห่างไกลยาเสพติด/มีความสามัคคี	กองการศึกษาฯ
รวม				๔๖๐,๐๐๐	๔๖๐,๐๐๐	๔๖๐,๐๐๐	๔๖๐,๐๐๐	๔๖๐,๐๐๐			

แบบ ผ. ๐๒

รายละเอียดโครงการพัฒนา
แผนพัฒนาท้องถิ่น (พ.ศ. ๒๕๖๖ - ๒๕๗๐)
องค์การบริหารส่วนตำบลตะเคียน อำเภอด่านขุนทด จังหวัดนครราชสีมา

ก. ยุทธศาสตร์จังหวัดที่ ๔ เสริมสร้างความมั่นคงในการพัฒนาคน และชุมชนอย่างมีคุณภาพตามหลักปรัชญาเศรษฐกิจพอเพียง
ข. ยุทธศาสตร์การพัฒนาของ อปท. ในเขตจังหวัดที่ ๔ ยุทธศาสตร์การพัฒนาเมือง

๖. ยุทธศาสตร์กีฬาและนันทนาการ
๑.๒ แผนงานอุตสาหกรรมและการโยธา

ที่	โครงการ	วัตถุประสงค์	เป้าหมาย (ผลผลิตของโครงการ)	งบประมาณ ๒๕๖๖ (บาท)	๒๕๖๗ (บาท)	๒๕๖๘ (บาท)	๒๕๖๙ (บาท)	๒๕๗๐ (บาท)	ตัวชี้วัด (KPI)	ผลที่คาดว่าจะได้รับ	หน่วยงานรับผิดชอบหลัก
๑	โครงการก่อสร้างลานกีฬาพร้อมเครื่องออกกำลังกาย หมู่ที่ ๖	เพื่อประชาชนมีลานกีฬาสำหรับเล่นกีฬาและออกกำลังกายเพื่อสุขภาพประชาชนสมบูรณ์แข็งแรง	ก่อสร้างสถานที่ออกกำลังกายสวนสุขภาพชุมชนลานกีฬาส่งเสริมการเล่นกีฬาเพื่อสุขภาพ/ป้องกันปัญหายาเสพติด	-	-	-	-	๒๐๐,๐๐๐	มีสถานที่ออกกำลังกายของหมู่บ้าน	ประชาชนมีลานกีฬาสำหรับเล่นกีฬาและออกกำลังกายเพื่อสุขภาพประชาชนสมบูรณ์แข็งแรง	กองช่าง
๒	โครงการก่อสร้างลานกีฬาพร้อมเครื่องออกกำลังกาย หมู่ที่ ๕	เพื่อประชาชนมีลานกีฬาสำหรับเล่นกีฬาและออกกำลังกายเพื่อสุขภาพประชาชนสมบูรณ์แข็งแรง	ก่อสร้างสถานที่ออกกำลังกายสวนสุขภาพชุมชนลานกีฬาส่งเสริมการเล่นกีฬาเพื่อสุขภาพ/ป้องกันปัญหายาเสพติด	-	-	-	-	๒๐๐,๐๐๐	มีสถานที่ออกกำลังกายของหมู่บ้าน	ประชาชนมีลานกีฬาสำหรับเล่นกีฬาและออกกำลังกายเพื่อสุขภาพประชาชนสมบูรณ์แข็งแรง	กองช่าง
๓	โครงการก่อสร้างลานกีฬาพร้อมเครื่องออกกำลังกาย หมู่ที่ ๖	เพื่อประชาชนมีลานกีฬาสำหรับเล่นกีฬาและออกกำลังกายเพื่อสุขภาพประชาชนสมบูรณ์แข็งแรง	ก่อสร้างสถานที่ออกกำลังกายสวนสุขภาพชุมชนลานกีฬาส่งเสริมการเล่นกีฬาเพื่อสุขภาพ/ป้องกันปัญหายาเสพติด	๒๐๐,๐๐๐	-	-	-	-	มีสถานที่ออกกำลังกายของหมู่บ้าน	ประชาชนมีลานกีฬาสำหรับเล่นกีฬาและออกกำลังกายเพื่อสุขภาพประชาชนสมบูรณ์แข็งแรง	กองช่าง
๔	โครงการก่อสร้างลานกีฬาพร้อมเครื่องออกกำลังกาย หมู่ที่ ๔	เพื่อประชาชนมีลานกีฬาสำหรับเล่นกีฬาและออกกำลังกายเพื่อสุขภาพประชาชนสมบูรณ์แข็งแรง	ก่อสร้างสถานที่ออกกำลังกายสวนสุขภาพชุมชนลานกีฬาส่งเสริมการเล่นกีฬาเพื่อสุขภาพ/ป้องกันปัญหายาเสพติด	-	-	๒๐๐,๐๐๐	-	-	มีสถานที่ออกกำลังกายของหมู่บ้าน	ประชาชนมีลานกีฬาสำหรับเล่นกีฬาและออกกำลังกายเพื่อสุขภาพประชาชนสมบูรณ์แข็งแรง	กองช่าง

แบบ ผ. ๐๒

รายละเอียดโครงการพัฒนา
แผนพัฒนาท้องถิ่น (พ.ศ. ๒๕๖๖ - ๒๕๗๐)
องค์การบริหารส่วนตำบลตะเคียน อำเภอด่านขุนทด จังหวัดนครราชสีมา

ก. ยุทธศาสตร์จังหวัดที่ ๔ เสริมสร้างความมั่นคงในการพัฒนาคน และชุมชนอย่างมีคุณภาพตามหลักปรัชญาเศรษฐกิจพอเพียง
ข. ยุทธศาสตร์การพัฒนาของ อปท. ในเขตจังหวัดที่ ๔ ยุทธศาสตร์การพัฒนาเมือง

๖. ยุทธศาสตร์ศึกษาและนันทนาการ
๑.๒ แผนงานอุตสาหกรรมและการโยธา

ที่	โครงการ	วัตถุประสงค์	เป้าหมาย (ผลผลิตของโครงการ)	งบประมาณ					ตัวชี้วัด (KPI)	ผลที่คาดว่าจะได้รับ	หน่วยงานรับผิดชอบหลัก
				๒๕๖๖ (บาท)	๒๕๖๗ (บาท)	๒๕๖๘ (บาท)	๒๕๖๙ (บาท)	๒๕๗๐ (บาท)			
๕	โครงการก่อสร้างลานกีฬาพร้อมเครื่องออกกำลังกาย หมู่ที่ ๑๕	เพื่อประชาชนมีลานกีฬาสำหรับเล่นกีฬาและออกกำลังกายเพื่อสุขภาพประชาชนสมบูรณ์แข็งแรง	ก่อสร้างสถานที่ออกกำลังกายสวนสุขภาพชุมชน ลานกีฬาส่งเสริมการเล่นกีฬาเพื่อสุขภาพ/ป้องกันปัญหายาเสพติด	-	๖๐๐,๐๐๐	-	-	-	มีสถานที่ออกกำลังกายของหมู่บ้าน	ประชาชนมีลานกีฬาสำหรับเล่นกีฬาและออกกำลังกายเพื่อสุขภาพประชาชนสมบูรณ์แข็งแรง	กองช่าง
๖	โครงการก่อสร้างลานกีฬาพร้อมเครื่องออกกำลังกาย หมู่ที่ ๑๕	เพื่อประชาชนมีลานกีฬาสำหรับเล่นกีฬาและออกกำลังกายเพื่อสุขภาพประชาชนสมบูรณ์แข็งแรง	ก่อสร้างสถานที่ออกกำลังกายสวนสุขภาพชุมชน ลานกีฬาส่งเสริมการเล่นกีฬาเพื่อสุขภาพ/ป้องกันปัญหายาเสพติด	-	-	-	-	๖๐๐,๐๐๐	มีสถานที่ออกกำลังกายของหมู่บ้าน	ประชาชนมีลานกีฬาสำหรับเล่นกีฬาและออกกำลังกายเพื่อสุขภาพประชาชนสมบูรณ์แข็งแรง	กองช่าง
๗	โครงการก่อสร้างสนามเด็กเล่นพร้อมเครื่องออกกำลังกาย ณ สนามกีฬาประจำตำบล	เพื่อส่งเสริมพัฒนาการเด็กและกีฬานันทนาการสร้างความเข้มแข็งของสถาบันครอบครัว	ก่อสร้างสนามเด็กเล่นพร้อมเครื่องออกกำลังกาย ณ สนามกีฬาประจำตำบล	๑๐๐,๐๐๐	๑๐๐,๐๐๐	๑๐๐,๐๐๐	๑๐๐,๐๐๐	๑๐๐,๐๐๐	มีสนามเด็กเล่นพร้อมเครื่องออกกำลังกาย ณ สนามกีฬาประจำตำบล	ประชาชนมีที่ออกกำลังกายสุขภาพประชาชนสมบูรณ์แข็งแรง	กองช่าง
รวม				๑๐๐,๐๐๐	๑๐๐,๐๐๐	๑๐๐,๐๐๐	๑๐๐,๐๐๐	๑๐๐,๐๐๐			

แบบ ผ. ๐๒

รายละเอียดโครงการพัฒนา
แผนพัฒนาท้องถิ่น (พ.ศ. ๒๕๖๖ - ๒๕๗๐)
องค์การบริหารส่วนตำบลตะเคียน อำเภอด่านขุนทด จังหวัดนครราชสีมา

ก. ยุทธศาสตร์จังหวัดที่ ๔ เสริมสร้างความมั่นคงในการพัฒนาคน และชุมชนอย่างมีคุณภาพตามหลักปรัชญาเศรษฐกิจพอเพียง
ข. ยุทธศาสตร์การพัฒนาของ อปท. ในเขตจังหวัดที่ ๔ ยุทธศาสตร์การพัฒนาเมือง

๗. ยุทธศาสตร์การพัฒนาทรัพยากร และสิ่งแวดล้อม
๑.๑ แผนงานการเกษตร

ที่	โครงการ	วัตถุประสงค์	เป้าหมาย (ผลผลิตของโครงการ)	งบประมาณ					ตัวชี้วัด (KPI)	ผลที่คาดว่าจะได้รับ	หน่วยงานรับผิดชอบหลัก
				๒๕๖๖ (บาท)	๒๕๖๗ (บาท)	๒๕๖๘ (บาท)	๒๕๖๙ (บาท)	๒๕๗๐ (บาท)			
๑	โครงการปลูกป่าชุมชน เฉลิมพระเกียรติ	เพื่อเพิ่มพื้นที่สีเขียว ในพื้นที่สาธารณะชุมชน	ดำเนินการปลูกป่า ที่สาธารณะประโยชน์	๕๐,๐๐๐	๕๐,๐๐๐	๕๐,๐๐๐	๕๐,๐๐๐	๕๐,๐๐๐	ร้อยละของประชาชน ที่เข้าร่วมโครงการ	ที่สาธารณะมีพื้นที่ สีเขียวเพิ่มมากขึ้น	กองสาธารณสุขฯ
๒	โครงการรณรงค์ปลูกหญ้าแฝก	เพื่ออนุรักษ์ดิน/น้ำ และป้องกัน การพังทลาย และชะล้างหน้าดิน ในลุ่มน้ำพลาก	ดำเนินโครงการ ปลูกหญ้าแฝก	๓๐,๐๐๐	๓๐,๐๐๐	๓๐,๐๐๐	๓๐,๐๐๐	๓๐,๐๐๐	ร้อยละของประชาชน ที่เข้าร่วมโครงการ	ประชาชนมีจิตสำนึก รักษ์สิ่งแวดล้อม	กองสาธารณสุขฯ
๓	โครงการฝึกอบรมอาสาสมัคร ท้องถิ่นรักษ์โลก	เพื่อปลูกจิตสำนึก/ รณรงค์ด้านสิ่งแวดล้อม	จัดกิจกรรมฝึกอบรม ให้ความรู้ รณรงค์ ด้านสิ่งแวดล้อม	๓๐,๐๐๐	๓๐,๐๐๐	๓๐,๐๐๐	๓๐,๐๐๐	๓๐,๐๐๐	ร้อยละของประชาชน ที่เข้าร่วมโครงการ	ประชาชน/เยาวชน มีจิตสำนึก รักษ์สิ่งแวดล้อม	กองสาธารณสุขฯ
๔	โครงการอนุรักษ์พันธุกรรมพืช	เพื่อส่งเสริมและอนุรักษ์ พันธุกรรมพืชในตำบล	ประชาชน เยาวชน มีจิตสำนึกในการอนุรักษ์ พันธุกรรมพืช	๓๐,๐๐๐	๓๐,๐๐๐	๓๐,๐๐๐	๓๐,๐๐๐	๓๐,๐๐๐	ร้อยละของประชาชน ที่เข้าร่วมโครงการ	ประชาชน/เยาวชน มีส่วนร่วมในการอนุรักษ์ พันธุกรรมพืช	กองสาธารณสุขฯ

แบบ ผ. ๐๒

รายละเอียดโครงการพัฒนา
แผนพัฒนาท้องถิ่น (พ.ศ. ๒๕๖๖ - ๒๕๗๐)
องค์การบริหารส่วนตำบลตะเคียน อำเภอด่านขุนทด จังหวัดนครราชสีมา

ก. ยุทธศาสตร์จังหวัดที่ ๔ เสริมสร้างความมั่นคงในการพัฒนาคน และชุมชนอย่างมีคุณภาพตามหลักปรัชญาเศรษฐกิจพอเพียง
ข. ยุทธศาสตร์การพัฒนาของ อปท. ในเขตจังหวัดที่ ๓ ยุทธศาสตร์การพัฒนาเศรษฐกิฐ

๗ ยุทธศาสตร์การพัฒนาทรัพยากร และสิ่งแวดล้อม
๑.๑ แผนงานการเกษตร

ที่	โครงการ	วัตถุประสงค์	เป้าหมาย (ผลผลิตของโครงการ)	งบประมาณ ๒๕๖๖ (บาท)	๒๕๖๗ (บาท)	๒๕๖๘ (บาท)	๒๕๖๙ (บาท)	๒๕๗๐ (บาท)	ตัวชี้วัด (KPI)	ผลที่คาดว่าจะได้รับ	หน่วยงานรับผิดชอบหลัก
๕	โครงการขุดลอกห้วยน้ำซับ หมู่ที่ ๓	๑. เพื่อแก้ไขปัญหาด้านการขาดแคลนน้ำอุปโภค-บริโภค /การเกษตร ๒. เพื่อเป็นแหล่งน้ำดิบ สำหรับผลิตน้ำประปาหมู่บ้าน	ขุดลอกห้วยน้ำซับ บ้านตะเคียน หมู่ที่ ๑ จำนวน ๑ แห่ง ระยะทางยาว ๕,๐๐๐ เมตร	๕๐๐,๐๐๐	๕๐๐,๐๐๐	-	-	-	ร้อยละของแหล่งน้ำที่ได้รับการขุดลอกตามระยะและขนาดที่กำหนด	ประชาชนมีแหล่งน้ำเพื่อการอุปโภค-บริโภคและการเกษตรเพียงพอ	กองช่าง
๖	โครงการขุดลอกสระน้ำสาธารณะ หมู่ที่ ๑	๑. เพื่อแก้ไขปัญหาด้านการขาดแคลนน้ำอุปโภค-บริโภค /การเกษตร ๒. เพื่อเป็นแหล่งน้ำดิบ สำหรับผลิตน้ำประปาหมู่บ้าน	ขุดลอกสระน้ำสาธารณะ สระปู่สิน, สระย่าน้อย	-	-	-	๕๐๐,๐๐๐	-	ร้อยละของแหล่งน้ำที่ได้รับการขุดลอกตามระยะและขนาดที่กำหนด	ประชาชนมีแหล่งน้ำเพื่อการอุปโภค-บริโภคและการเกษตรเพียงพอ	กองช่าง
๗	โครงการขุดลอกอ่างเก็บน้ำห้วยน้ำซับ หมู่ที่ ๓	๑. เพื่อแก้ไขปัญหาด้านการขาดแคลนน้ำอุปโภค-บริโภค /การเกษตร ๒. เพื่อเป็นแหล่งน้ำดิบ สำหรับผลิตน้ำประปาหมู่บ้าน	ขุดลอกห้วยน้ำซับ บ้านหินหล่อง หมู่ที่ ๓ จำนวน ๑ แห่ง พื้นที่ ๕ ไร่	๖๐๐,๐๐๐	-	-	-	-	ร้อยละของแหล่งน้ำที่ได้รับการขุดลอกตามระยะและขนาดที่กำหนด	ประชาชนมีแหล่งน้ำเพื่อการอุปโภค-บริโภคและการเกษตรเพียงพอ	กองช่าง
๘	โครงการขุดลอกสระน้ำ หมู่ที่ ๓	๑. เพื่อแก้ไขปัญหาด้านการขาดแคลนน้ำอุปโภค-บริโภค /การเกษตร ๒. เพื่อเป็นแหล่งน้ำดิบ สำหรับผลิตน้ำประปาหมู่บ้าน	ขุดลอกสระน้ำ วัดหินหล่อง หมู่ที่ ๓ จำนวน ๑ แห่ง	-	-	๕๐๐,๐๐๐	-	-	ร้อยละของแหล่งน้ำที่ได้รับการขุดลอกตามระยะและขนาดที่กำหนด	ประชาชนมีแหล่งน้ำเพื่อการอุปโภค-บริโภคและการเกษตรเพียงพอ	กองช่าง

แบบ ผ. ๐๒

รายละเอียดโครงการพัฒนา
แผนพัฒนาท้องถิ่น (พ.ศ. ๒๕๖๖ - ๒๕๗๐)
องค์การบริหารส่วนตำบลละเลียน อำเภอด่านขุนทด จังหวัดนครราชสีมา

ก. ยุทธศาสตร์จังหวัดที่ ๔ เสริมสร้างความมั่นคงในการพัฒนาคน และชุมชนอย่างมีคุณภาพตามหลักปรัชญาเศรษฐกิจพอเพียง
ข. ยุทธศาสตร์การพัฒนาของ อปท. ในเขตจังหวัดที่ ๑ ยุทธศาสตร์การพัฒนาเศรษฐกิจ

๗ ยุทธศาสตร์การพัฒนาทรัพยากร และสิ่งแวดล้อม
๑.๑ แผนงานการเกษตร

ที่	โครงการ	วัตถุประสงค์	เป้าหมาย (ผลผลิตของโครงการ)	งบประมาณ					ตัวชี้วัด (KPI)	ผลที่คาดว่าจะได้รับ	หน่วยงานรับผิดชอบหลัก
				๒๕๖๖ (บาท)	๒๕๖๗ (บาท)	๒๕๖๘ (บาท)	๒๕๖๙ (บาท)	๒๕๗๐ (บาท)			
๙	โครงการขุดลอกสระน้ำ หมู่ที่ ๔	๑. เพื่อแก้ไขปัญหาด้านการขาดแคลนน้ำอุปโภค-บริโภค /การเกษตร ๒. เพื่อเป็นแหล่งน้ำดิบ สำหรับผลิตน้ำประปาหมู่บ้าน	ขุดลอกสระน้ำหนองเสือบอง เนื้อที่ ๒๕ ไร่	-	๕๐๐,๐๐๐	๕๐๐,๐๐๐	-	-	ร้อยละของแหล่งน้ำที่ได้รับการขุดลอกตามระยะและขนาดที่กำหนด	ประชาชนมีแหล่งน้ำเพื่อการอุปโภค-บริโภคและการเกษตรเพียงพอ	กองช่าง
๑๐	โครงการก่อสร้างฝายชะลอน้ำ หมู่ที่ ๔	๑. เพื่อแก้ไขปัญหาด้านการขาดแคลนน้ำอุปโภค-บริโภค /การเกษตร ๒. เพื่อเป็นแหล่งน้ำดิบ สำหรับผลิตน้ำประปาหมู่บ้าน	ก่อสร้างฝายชะลอน้ำ ห้วยลำเชียงไกร	-	-	-	๕๐๐,๐๐๐	๕๐๐,๐๐๐	ร้อยละของแหล่งน้ำที่ได้รับการขุดลอกตามระยะและขนาดที่กำหนด	ประชาชนมีแหล่งน้ำเพื่อการอุปโภค-บริโภคและการเกษตรเพียงพอ	กองช่าง
๑๑	โครงการขุดลอกแหล่งน้ำสาธารณะ หมู่ที่ ๕	๑. เพื่อแก้ไขปัญหาด้านการขาดแคลนน้ำอุปโภค-บริโภค /การเกษตร ๒. เพื่อเป็นแหล่งน้ำดิบ สำหรับผลิตน้ำประปาหมู่บ้าน	ขุดลอกสระน้ำห้วยหินลาด	-	-	-	๕๐๐,๐๐๐	๕๐๐,๐๐๐	ร้อยละของแหล่งน้ำที่ได้รับการขุดลอกตามระยะและขนาดที่กำหนด	ประชาชนมีแหล่งน้ำเพื่อการอุปโภค-บริโภคและการเกษตรเพียงพอ	กองช่าง
๑๒	โครงการขุดลอกแหล่งน้ำสาธารณะ หมู่ที่ ๗	๑. เพื่อแก้ไขปัญหาด้านการขาดแคลนน้ำอุปโภค-บริโภค /การเกษตร ๒. เพื่อเป็นแหล่งน้ำดิบ สำหรับผลิตน้ำประปาหมู่บ้าน	ขุดลอกแหล่งน้ำสาธารณะ จากนายสุนวงถึงถนนสีคิ้ว-ชัยภูมิ	๕๐๐,๐๐๐	-	-	-	-	ร้อยละของแหล่งน้ำที่ได้รับการขุดลอกตามระยะและขนาดที่กำหนด	ประชาชนมีแหล่งน้ำเพื่อการอุปโภค-บริโภคและการเกษตรเพียงพอ	กองช่าง

แบบ ผ. ๐๒

รายละเอียดโครงการพัฒนา
แผนพัฒนาท้องถิ่น (พ.ศ. ๒๕๖๖ - ๒๕๗๐)
องค์การบริหารส่วนตำบลตะเคียน อำเภอด่านขุนทด จังหวัดนครราชสีมา

ก. ยุทธศาสตร์จังหวัดที่ ๔ เสริมสร้างความมั่นคงในการพัฒนาคน และชุมชนอย่างมีคุณภาพตามหลักปรัชญาเศรษฐกิจพอเพียง
ข. ยุทธศาสตร์การพัฒนาของ อปท. ในเขตจังหวัดที่ ๓ ยุทธศาสตร์การพัฒนาเศรษฐกิจ

๗ ยุทธศาสตร์การพัฒนาทรัพยากร และสิ่งแวดล้อม
๓.๓ แผนงานการเกษตร

ที่	โครงการ	วัตถุประสงค์	เป้าหมาย (ผลผลิตของโครงการ)	งบประมาณ					ตัวชี้วัด (KPI)	ผลที่คาดว่าจะได้รับ	หน่วยงานรับผิดชอบหลัก
				๒๕๖๖ (บาท)	๒๕๖๗ (บาท)	๒๕๖๘ (บาท)	๒๕๖๙ (บาท)	๒๕๗๐ (บาท)			
๓๓	โครงการขุดลอกเหมืองน้ำ หมู่ที่ ๗	๑.เพื่อให้มีแหล่งกักเก็บน้ำสำหรับการเกษตร ๒.เพื่อบรรเทาปัญหาความเดือดร้อนให้แก่เกษตรกร ๓.เพื่อแก้ไขปัญหาภัยแล้งและการระบายน้ำเข้าสู่พื้นที่เกษตร	ขุดลอกเหมืองน้ำ จากสี่แยกบ้านนายสี่ถึงหนองใหญ่	-	-	-	๒๐๐,๐๐๐	-	ร้อยละของเหมืองน้ำที่ได้รับการขุดลอกตามระยะและขนาดที่กำหนด	ประชาชนมีแหล่งน้ำเพื่อการอุปโภค-บริโภคและการเกษตรเพียงพอ	กองช่าง
๓๔	โครงการขุดลอกเหมืองน้ำ หมู่ที่ ๗	๑.เพื่อให้มีแหล่งกักเก็บน้ำสำหรับการเกษตร ๒.เพื่อบรรเทาปัญหาความเดือดร้อนให้แก่เกษตรกร ๓.เพื่อแก้ไขปัญหาภัยแล้งและการระบายน้ำเข้าสู่พื้นที่เกษตร	ขุดลอกเหมืองน้ำ จากหนองแววถึงห้วยน้ำขาว	-	-	-	๒๐๐,๐๐๐	-	ร้อยละของเหมืองน้ำที่ได้รับการขุดลอกตามระยะและขนาดที่กำหนด	ประชาชนมีแหล่งน้ำเพื่อการอุปโภค-บริโภคและการเกษตรเพียงพอ	กองช่าง
๓๕	โครงการขุดลอกสระ SML หมู่ที่ ๘	๑.เพื่อให้มีแหล่งกักเก็บน้ำสำหรับการเกษตร ๒.เพื่อบรรเทาปัญหาความเดือดร้อนให้แก่เกษตรกร ๓.เพื่อแก้ไขปัญหาภัยแล้งและการระบายน้ำเข้าสู่พื้นที่เกษตร	ซ่อมแซมสระ SML	-	-	๕๐๐,๐๐๐	-	-	ร้อยละของเหมืองน้ำที่ได้รับการขุดลอกตามระยะและขนาดที่กำหนด	ประชาชนมีแหล่งน้ำเพื่อการอุปโภค-บริโภคและการเกษตรเพียงพอ	กองช่าง

แบบ ผ. ๐๒

รายละเอียดโครงการพัฒนา
แผนพัฒนาท้องถิ่น (พ.ศ. ๒๕๖๖ - ๒๕๗๐)
องค์การบริหารส่วนตำบลตะเคียน อำเภอด่านขุนทด จังหวัดนครราชสีมา

ก. ยุทธศาสตร์จังหวัดที่ ๔ เสริมสร้างความมั่นคงในการพัฒนาคน และชุมชนอย่างมีคุณภาพตามหลักปรัชญาเศรษฐกิจพอเพียง
ข. ยุทธศาสตร์การพัฒนาของ อปท. ในเขตจังหวัดที่ ๓ ยุทธศาสตร์การพัฒนาเศรษฐกิจ

๗ ยุทธศาสตร์การพัฒนาทรัพยากร และสิ่งแวดล้อม
๑.๑ แผนงานการเกษตร

ที่	โครงการ	วัตถุประสงค์	เป้าหมาย (ผลผลิตของโครงการ)	งบประมาณ					ตัวชี้วัด (KPI)	ผลที่คาดว่าจะได้รับ	หน่วยงานรับผิดชอบหลัก
				๒๕๖๖ (บาท)	๒๕๖๗ (บาท)	๒๕๖๘ (บาท)	๒๕๖๙ (บาท)	๒๕๗๐ (บาท)			
๑๖	โครงการขุดลอกลำห้วยหินลาด หมู่ที่ ๘	๑.เพื่อให้มีแหล่งกักเก็บน้ำสำหรับการเกษตร ๒.เพื่อบรรเทาปัญหาความเดือดร้อนให้แก่เกษตรกร ๓.เพื่อแก้ไขปัญหาภัยแล้งและการระบายน้ำเข้าสู่พื้นที่เกษตร	ช่องแขนลำห้วยหินลาด กว้าง ๑๒ เมตร ยาว ๒,๒๐๐ เมตร ลึก ๑.๕ เมตร	-	-	๕๐๐,๐๐๐	-	-	ร้อยละของเหมืองน้ำที่ได้รับการขุดลอกตามระยะและขนาดที่กำหนด	ประชาชนมีแหล่งน้ำเพื่อการอุปโภค-บริโภคและการเกษตรเพียงพอ	กองช่าง
๑๗	โครงการขุดลอกหนองสระหนองบัวแดง หมู่ที่ ๘	๑.เพื่อให้มีแหล่งกักเก็บน้ำสำหรับการเกษตร ๒.เพื่อบรรเทาปัญหาความเดือดร้อนให้แก่เกษตรกร ๓.เพื่อแก้ไขปัญหาภัยแล้งและการระบายน้ำเข้าสู่พื้นที่เกษตร	ขุดลอกหนองสระหนองบัวแดง เนื้อที่ ๑๒ ไร่	-	-	-	-	๕๐๐,๐๐๐	ร้อยละของเหมืองน้ำที่ได้รับการขุดลอกตามระยะและขนาดที่กำหนด	ประชาชนมีแหล่งน้ำเพื่อการอุปโภค-บริโภคและการเกษตรเพียงพอ	กองช่าง
๑๘	โครงการขุดลอกหนองสระน้ำ หมู่ที่ ๘	๑.เพื่อให้มีแหล่งกักเก็บน้ำสำหรับการเกษตร ๒.เพื่อบรรเทาปัญหาความเดือดร้อนให้แก่เกษตรกร ๓.เพื่อแก้ไขปัญหาภัยแล้งและการระบายน้ำเข้าสู่พื้นที่เกษตร	ขุดลอกสระน้ำ หนองกระทุ่ม เนื้อที่ ๔ ไร่	-	-	-	-	๕๐๐,๐๐๐	ร้อยละของเหมืองน้ำที่ได้รับการขุดลอกตามระยะและขนาดที่กำหนด	ประชาชนมีแหล่งน้ำเพื่อการอุปโภค-บริโภคและการเกษตรเพียงพอ	กองช่าง

แบบ ผ. ๐๒

รายละเอียดโครงการพัฒนา
แผนพัฒนาท้องถิ่น (พ.ศ. ๒๕๖๖ - ๒๕๗๐)
องค์การบริหารส่วนตำบลตะเคียน อำเภอด่านขุนทด จังหวัดนครราชสีมา

ก. ยุทธศาสตร์จังหวัดที่ ๔ เสริมสร้างความมั่นคงในการพัฒนาคน และชุมชนอย่างมีคุณภาพตามหลักปรัชญาเศรษฐกิจพอเพียง
ข. ยุทธศาสตร์การพัฒนาของ อปท. ในเขตจังหวัดที่ ๓ ยุทธศาสตร์การพัฒนาเศรษฐกิจ

๗ ยุทธศาสตร์การพัฒนาทรัพยากร และสิ่งแวดล้อม
๑.๑ แผนงานการเกษตร

ที่	โครงการ	วัตถุประสงค์	เป้าหมาย (ผลผลิตของโครงการ)	งบประมาณ					ตัวชี้วัด (KPI)	ผลที่คาดว่าจะได้รับ	หน่วยงานรับผิดชอบหลัก
				๒๕๖๖ (บาท)	๒๕๖๗ (บาท)	๒๕๖๘ (บาท)	๒๕๖๙ (บาท)	๒๕๗๐ (บาท)			
๑๙	โครงการขุดลอกสระน้ำ หมู่ที่ ๑๑	๑.เพื่อให้มีแหล่งกักเก็บน้ำสำหรับการเกษตร ๒.เพื่อบรรเทาปัญหาความเดือดร้อนให้แก่เกษตรกร ๓.เพื่อแก้ไขปัญหาภัยแล้งและการระบายน้ำเข้าสู่พื้นที่เกษตร	ขุดลอกสระน้ำ สระหนองแต้ง	๕๐๐,๐๐๐	-	-	-	-	ร้อยละของเหมืองน้ำที่ได้รับการขุดลอกตามระยะและขนาดที่กำหนด	ประชาชนมีแหล่งน้ำเพื่อการอุปโภค-บริโภคและการเกษตรเพียงพอ	กองช่าง
๒๐	โครงการขุดลอกสระน้ำ หมู่ที่ ๑๑	๑.เพื่อให้มีแหล่งกักเก็บน้ำสำหรับการเกษตร ๒.เพื่อบรรเทาปัญหาความเดือดร้อนให้แก่เกษตรกร ๓.เพื่อแก้ไขปัญหาภัยแล้งและการระบายน้ำเข้าสู่พื้นที่เกษตร	โครงการขุดลอกสระหนองดองดอด	-	-	-	-	๕๐๐,๐๐๐	ร้อยละของเหมืองน้ำที่ได้รับการขุดลอกตามระยะและขนาดที่กำหนด	ประชาชนมีแหล่งน้ำเพื่อการอุปโภค-บริโภคและการเกษตรเพียงพอ	กองช่าง
๒๑	โครงการขุดลอกสระน้ำ หมู่ที่ ๑๑	๑.เพื่อให้มีแหล่งกักเก็บน้ำสำหรับการเกษตร ๒.เพื่อบรรเทาปัญหาความเดือดร้อนให้แก่เกษตรกร ๓.เพื่อแก้ไขปัญหาภัยแล้งและการระบายน้ำเข้าสู่พื้นที่เกษตร	โครงการขุดลอกสระหนองเขน	-	-	-	-	๕๐๐,๐๐๐	ร้อยละของเหมืองน้ำที่ได้รับการขุดลอกตามระยะและขนาดที่กำหนด	ประชาชนมีแหล่งน้ำเพื่อการอุปโภค-บริโภคและการเกษตรเพียงพอ	กองช่าง

แบบ ผ. ๐๒

รายละเอียดโครงการพัฒนา
แผนพัฒนาท้องถิ่น (พ.ศ. ๒๕๖๖ - ๒๕๗๐)
องค์การบริหารส่วนตำบลตะเคียน อำเภอด่านขุนทด จังหวัดนครราชสีมา

ก. ยุทธศาสตร์จังหวัดที่ ๔ เสริมสร้างความมั่นคงในการพัฒนาคน และชุมชนอย่างมีคุณภาพตามหลักปรัชญาเศรษฐกิจพอเพียง
ข. ยุทธศาสตร์การพัฒนาของ อปท. ในเขตจังหวัดที่ ๓ ยุทธศาสตร์การพัฒนาเศรษฐกิจ

๗ ยุทธศาสตร์การพัฒนาทรัพยากร และสิ่งแวดล้อม
๑.๑ แผนงานการเกษตร

ที่	โครงการ	วัตถุประสงค์	เป้าหมาย (ผลผลิตของโครงการ)	งบประมาณ					ตัวชี้วัด (KPI)	ผลที่คาดว่าจะได้รับ	หน่วยงานรับผิดชอบหลัก
				๒๕๖๖ (บาท)	๒๕๖๗ (บาท)	๒๕๖๘ (บาท)	๒๕๖๙ (บาท)	๒๕๗๐ (บาท)			
๒๒	โครงการขุดลอกขยายสระน้ำ หมู่ที่ ๑๑	๑.เพื่อให้มีแหล่งกักเก็บน้ำสำหรับการเกษตร ๒.เพื่อบรรเทาปัญหาความเดือดร้อนให้แก่เกษตรกร ๓.เพื่อแก้ไขปัญหาภัยแล้งและการระบายน้ำเข้าสู่พื้นที่เกษตร	ขุดลอกสระน้ำ หนองสะแก	-	-	-	-	๕๐๐,๐๐๐	ร้อยละของเหมืองน้ำที่ได้รับการขุดลอกตามระยะและขนาดที่กำหนด	ประชาชนมีแหล่งน้ำเพื่อการอุปโภค-บริโภคและการเกษตรเพียงพอ	กองช่าง
๒๓	โครงการก่อสร้างฝายน้ำล้น หมู่ ๑๒	๑. เพื่อแก้ไขปัญหาด้านการขาดแคลนน้ำอุปโภค-บริโภค/การเกษตร ๒. เพื่อเป็นแหล่งน้ำดิบ สำหรับผลิตน้ำประปาหมู่บ้าน	ก่อสร้างฝายน้ำล้น ห้วยลำเชียงไกร ช่วงนานางกฤษณา หร่ายขุนทด	๕๐๐,๐๐๐	-	-	-	-	ฝายได้รับการปรับปรุงซ่อมแซมให้ใช้งานได้มีประสิทธิภาพ	ประชาชนมีแหล่งน้ำเพื่อการอุปโภค-บริโภคและการเกษตรเพียงพอ	กองช่าง
๒๔	โครงการขุดลอกเหมืองน้ำ หมู่ที่ ๑๒	๑.เพื่อให้มีแหล่งกักเก็บน้ำสำหรับการเกษตร ๒.เพื่อบรรเทาปัญหาความเดือดร้อนให้แก่เกษตรกร ๓.เพื่อแก้ไขปัญหาภัยแล้งและการระบายน้ำเข้าสู่พื้นที่เกษตร	ขุดลอกเหมืองน้ำ สระวัดร้างพร้อมวางท่อ	๒๐๐,๐๐๐	-	-	-	-	ร้อยละของเหมืองน้ำที่ได้รับการขุดลอกตามระยะและขนาดที่กำหนด	ประชาชนมีแหล่งน้ำเพื่อการอุปโภค-บริโภคและการเกษตรเพียงพอ	กองช่าง

แบบ ผ. ๐๒

รายละเอียดโครงการพัฒนา
แผนพัฒนาท้องถิ่น (พ.ศ. ๒๕๖๖ - ๒๕๗๐)
องค์การบริหารส่วนตำบลตะเคียน อำเภอด่านขุนทด จังหวัดนครราชสีมา

ก. ยุทธศาสตร์จังหวัดที่ ๔ เสริมสร้างความมั่นคงในการพัฒนาคน และชุมชนอย่างมีคุณภาพตามหลักปรัชญาเศรษฐกิจพอเพียง
ข. ยุทธศาสตร์การพัฒนาของ อปท. ในเขตจังหวัดที่ ๓ ยุทธศาสตร์การพัฒนาเศรษฐกิจ

๗ ยุทธศาสตร์การพัฒนาทรัพยากร และสิ่งแวดล้อม
๑.๑ แผนงานการเกษตร

ที่	โครงการ	วัตถุประสงค์	เป้าหมาย (ผลผลิตของโครงการ)	งบประมาณ					ตัวชี้วัด (KPI)	ผลที่คาดว่าจะได้รับ	หน่วยงานรับผิดชอบหลัก
				๒๕๖๖ (บาท)	๒๕๖๗ (บาท)	๒๕๖๘ (บาท)	๒๕๖๙ (บาท)	๒๕๗๐ (บาท)			
๒๕	โครงการก่อสร้างฝายน้ำล้น หมู่ ๑๖	๑. เพื่อแก้ไขปัญหาด้านการขาดแคลนน้ำอุปโภค-บริโภค/การเกษตร ๒. เพื่อเป็นแหล่งน้ำดิบ สำหรับผลิตน้ำประปาหมู่บ้าน	ก่อสร้างฝายน้ำล้น ห้วยบทลวง	-	๕๐๐,๐๐๐	-	-	-	ฝายได้รับการปรับปรุงซ่อมแซมให้ใช้งานได้มีประสิทธิภาพ	ประชาชนมีแหล่งน้ำเพื่อการอุปโภค-บริโภคและการเกษตรเพียงพอ	กองช่าง
๒๖	โครงการปรับปรุงฝายน้ำล้น หมู่ ๑๔	๑. เพื่อแก้ไขปัญหาด้านการขาดแคลนน้ำอุปโภค-บริโภค/การเกษตร ๒. เพื่อเป็นแหล่งน้ำดิบ สำหรับผลิตน้ำประปาหมู่บ้าน	ปรับปรุงฝายน้ำล้น ห้วยหินลาดใหญ่ ม.๑๔	๔๐๐,๐๐๐	-	-	-	-	ฝายได้รับการปรับปรุงซ่อมแซมให้ใช้งานได้มีประสิทธิภาพ	ประชาชนมีแหล่งน้ำเพื่อการอุปโภค-บริโภคและการเกษตรเพียงพอ	กองช่าง
๒๗	โครงการก่อสร้างฝายน้ำล้น หมู่ ๑๔	๑. เพื่อแก้ไขปัญหาด้านการขาดแคลนน้ำอุปโภค-บริโภค/การเกษตร ๒. เพื่อเป็นแหล่งน้ำดิบ สำหรับผลิตน้ำประปาหมู่บ้าน	ก่อสร้างฝายน้ำล้นวังกะชา	-	๕๐๐,๐๐๐	-	-	-	ฝายได้รับการปรับปรุงซ่อมแซมให้ใช้งานได้มีประสิทธิภาพ	ประชาชนมีแหล่งน้ำเพื่อการอุปโภค-บริโภคและการเกษตรเพียงพอ	กองช่าง

แบบ ผ. ๐๒

รายละเอียดโครงการพัฒนา
แผนพัฒนาท้องถิ่น (พ.ศ. ๒๕๖๖ - ๒๕๗๐)
องค์การบริหารส่วนตำบลตะเคียน อำเภอด่านขุนทด จังหวัดนครราชสีมา

ก. ยุทธศาสตร์จังหวัดที่ ๔ เสริมสร้างความมั่นคงในการพัฒนาคน และชุมชนอย่างมีคุณภาพตามหลักปรัชญาเศรษฐกิจพอเพียง
ข. ยุทธศาสตร์การพัฒนาของ อปท. ในเขตจังหวัดที่ ๓ ยุทธศาสตร์การพัฒนาเศรษฐกิจ

๗ ยุทธศาสตร์การพัฒนาทรัพยากร และสิ่งแวดล้อม
๓.๑ แผนงานการเกษตร

ที่	โครงการ	วัตถุประสงค์	เป้าหมาย (ผลผลิตของโครงการ)	งบประมาณ					ตัวชี้วัด (KPI)	ผลที่คาดว่าจะได้รับ	หน่วยงานรับผิดชอบหลัก
				๒๕๖๖ (บาท)	๒๕๖๗ (บาท)	๒๕๖๘ (บาท)	๒๕๖๙ (บาท)	๒๕๗๐ (บาท)			
๒๘	โครงการขุดลอกคลอง หมู่ที่ ๑๖	สำหรับการเกษตร ๒.เพื่อบรรเทาปัญหาความเดือดร้อนให้แก่เกษตรกร ๓.เพื่อแก้ไขปัญหาภัยแล้งและการระบายน้ำเข้าสู่พื้นที่เกษตร	จากสะพานจารย์เวสถึงสระใหม่ ยาว ๒,๐๐๐ เมตร	-	-	-	-	๖๐๐,๐๐๐	ที่ได้รับการขุดลอกตามระยะและขนาดที่กำหนด	การอุปโภค-บริโภคและการเกษตรเพียงพอ	กองช่าง
๒๙	โครงการขุดลอกสระน้ำ หมู่ที่ ๑๗	๑.เพื่อให้มีแหล่งกักเก็บน้ำสำหรับการเกษตร ๒.เพื่อบรรเทาปัญหาความเดือดร้อนให้แก่เกษตรกร ๓.เพื่อแก้ไขปัญหาภัยแล้งและการระบายน้ำเข้าสู่พื้นที่เกษตร	ขุดลอกสระหนองหมัน	-	-	๖๐๐,๐๐๐	-	-	ร้อยละของเหมืองน้ำที่ได้รับการขุดลอกตามระยะและขนาดที่กำหนด	ประชาชนมีแหล่งน้ำเพื่อการอุปโภค-บริโภคและการเกษตรเพียงพอ	กองช่าง
๓๐	โครงการขุดลอกสระน้ำ หมู่ที่ ๑๗	๑.เพื่อให้มีแหล่งกักเก็บน้ำสำหรับการเกษตร ๒.เพื่อบรรเทาปัญหาความเดือดร้อนให้แก่เกษตรกร ๓.เพื่อแก้ไขปัญหาภัยแล้งและการระบายน้ำเข้าสู่พื้นที่เกษตร	ขุดลอกสระหนองขาม	-	-	-	-	๖๐๐,๐๐๐	ร้อยละของเหมืองน้ำที่ได้รับการขุดลอกตามระยะและขนาดที่กำหนด	ประชาชนมีแหล่งน้ำเพื่อการอุปโภค-บริโภคและการเกษตรเพียงพอ	กองช่าง
รวม				๑,๕๕๐,๐๐๐	๒,๔๕๐,๐๐๐	๒,๕๕๐,๐๐๐	๒,๐๕๐,๐๐๐	๕,๕๕๐,๐๐๐			

แบบ ผ. ๐๒

รายละเอียดโครงการพัฒนา
แผนพัฒนาท้องถิ่น (พ.ศ. ๒๕๖๖ - ๒๕๗๐)
องค์การบริหารส่วนตำบลตะเคียน อำเภอด่านขุนทด จังหวัดนครราชสีมา

ก. ยุทธศาสตร์จังหวัดที่ ๔ เสริมสร้างความมั่นคงในการพัฒนาคน และชุมชนอย่างมีคุณภาพตามหลักปรัชญาเศรษฐกิจพอเพียง
ข. ยุทธศาสตร์การพัฒนาของ อปท. ในเขตจังหวัดที่ ๔ ยุทธศาสตร์การพัฒนาเมือง

๗. ยุทธศาสตร์การพัฒนาทรัพยากร และสิ่งแวดล้อม
๑.๒ แผนงานสาธารณสุขและชุมชน

ที่	โครงการ	วัตถุประสงค์	เป้าหมาย (ผลผลิตของโครงการ)	งบประมาณ ๒๕๖๖ (บาท)	๒๕๖๗ (บาท)	๒๕๖๘ (บาท)	๒๕๖๙ (บาท)	๒๕๗๐ (บาท)	ตัวชี้วัด (KPI)	ผลที่คาดว่าจะได้รับ	หน่วยงานรับผิดชอบหลัก
๑	โครงการรณรงค์และส่งเสริมแยกขยะก่อนทิ้ง	เพื่อสร้างความรู้ความเข้าใจการแยกขยะก่อนทิ้ง เพื่อสร้างมูลค่าเพิ่มให้กับขยะเหลือใช้ และลดปริมาณขยะ	จัดการปัญหาขยะไม่มีปริมาณมหาศาล จำหน่าย/เพิ่มมูลค่าให้กับขยะ	๕๐,๐๐๐	๕๐,๐๐๐	๕๐,๐๐๐	๕๐,๐๐๐	๕๐,๐๐๐	สามารถลดปริมาณขยะได้ไม่ต่ำกว่าร้อยละ ๕๐	เกิดความรู้ความเข้าใจการแยกขยะก่อนทิ้ง กำจัดอย่างถูกวิธี และเหมาะสม	กองสาธารณสุขฯ
๒	โครงการฝึกอบรมการจัดการขยะมูลฝอยและการจัดการน้ำเสีย	เพื่อสร้างความรู้ความเข้าใจ และแยกประเภทขยะ กำจัดขยะ และการจัดการน้ำเสียอย่างถูกวิธี และเหมาะสมกับขยะแต่ละประเภท และสร้างจิตสำนึกสาธารณะร่วมกัน	ฝึกอบรม/จัดกิจกรรมให้ความรู้แก่ประชาชน	๕๐,๐๐๐	๕๐,๐๐๐	๕๐,๐๐๐	๕๐,๐๐๐	๕๐,๐๐๐	ขยะมูลฝอยและน้ำเสียได้รับการจัดการอย่างเหมาะสม	ประชาชนมีการกำจัดขยะที่ถูกวิธีและยั่งยืน	กองสาธารณสุขฯ
๓	โครงการปรับปรุงบ่อฝังกลบขยะเป็นที่ทิ้งขยะ ยกดินคันล้อมรอบบ่อ หมู่ที่ ๑	เพื่อจัดการระบบกำจัดขยะของหมู่บ้านให้ถูกหลักสุขาภิบาล และลดผลกระทบอันเกิดจากปัญหามลพิษ	ปรับปรุงบ่อฝังกลบขยะ จำนวน ๑ แห่ง	๑๐๐,๐๐๐	-	-	-	-	บ่อขยะได้ปรับปรุง จำนวน ๑ แห่ง	มีสถานที่กำจัดขยะตามหลักสุขาภิบาลและลดผลกระทบอันเกิดจากปัญหามลพิษ	กองช่าง
๔	โครงการปรับปรุงบ่อฝังกลบขยะเป็นที่ทิ้งขยะ หมู่ที่ ๒	เพื่อจัดการระบบกำจัดขยะของหมู่บ้านให้ถูกหลักสุขาภิบาล และลดผลกระทบอันเกิดจากปัญหามลพิษ	ปรับปรุงบ่อฝังกลบขยะ ในเขตชาติน จำนวน ๑ แห่ง	๑๐๐,๐๐๐	-	-	-	-	บ่อขยะได้ปรับปรุง จำนวน ๑ แห่ง	มีสถานที่กำจัดขยะตามหลักสุขาภิบาลและลดผลกระทบอันเกิดจากปัญหามลพิษ	กองช่าง

แบบ ผ. ๐๒

รายละเอียดโครงการพัฒนา
แผนพัฒนาท้องถิ่น (พ.ศ. ๒๕๖๖ - ๒๕๗๐)
องค์การบริหารส่วนตำบลตะเคียน อำเภอตำบุรนทด จังหวัดนครราชสีมา

ก. ยุทธศาสตร์จังหวัดที่ ๔ เสริมสร้างความมั่นคงในการพัฒนาคน และชุมชนอย่างมีคุณภาพตามหลักปรัชญาเศรษฐกิจพอเพียง
ข. ยุทธศาสตร์การพัฒนาของ อปท. ในเขตจังหวัดที่ ๔ ยุทธศาสตร์การพัฒนาเมือง

๗. ยุทธศาสตร์การพัฒนาทรัพยากร และสิ่งแวดล้อม
๑.๒ แผนงานเคหะและชุมชน

ที่	โครงการ	วัตถุประสงค์	เป้าหมาย (ผลผลิตของโครงการ)	งบประมาณ					ตัวชี้วัด (KPI)	ผลที่คาดว่าจะได้รับ	หน่วยงานรับผิดชอบหลัก
				๒๕๖๖ (บาท)	๒๕๖๗ (บาท)	๒๕๖๘ (บาท)	๒๕๖๙ (บาท)	๒๕๗๐ (บาท)			
๕	โครงการปรับปรุงบ่อฝังกลบขยะเป็นที่ทิ้งขยะ หมู่ที่ ๑	เพื่อจัดการระบบกำจัดขยะของหมู่บ้านให้ถูกหลักสุขาภิบาล และลดผลกระทบอันเกิดจากปัญหามลพิษ	ปรับปรุงบ่อฝังกลบขยะ จำนวน ๑ แห่ง	-	-	๓๐๐,๐๐๐	-	-	บ่อขยะได้ปรับปรุง จำนวน ๑ แห่ง	มีสถานที่กำจัดขยะตามหลักสุขาภิบาลและลดผลกระทบอันเกิดจากปัญหามลพิษ	กองช่าง
๖	โครงการปรับปรุงบ่อฝังกลบขยะเป็นที่ทิ้งขยะ หมู่ที่ ๕	เพื่อจัดการระบบกำจัดขยะของหมู่บ้านให้ถูกหลักสุขาภิบาล และลดผลกระทบอันเกิดจากปัญหามลพิษ	ปรับปรุงบ่อฝังกลบขยะ จำนวน ๑ แห่ง	-	-	๓๐๐,๐๐๐	-	-	บ่อขยะได้ปรับปรุง จำนวน ๑ แห่ง	มีสถานที่กำจัดขยะตามหลักสุขาภิบาลและลดผลกระทบอันเกิดจากปัญหามลพิษ	กองช่าง
๗	โครงการจัดการขยะมูลฝอยและน้ำเสีย	สร้างเสริมและพัฒนาศักยภาพของประชาชนในการจัดการขยะมูลฝอยและน้ำเสีย	จัดการปัญหาขยะให้มีปริมาณลดลง จำหน่ายเพื่อเพิ่มมูลค่าให้กับขยะ	๕๐,๐๐๐	๕๐,๐๐๐	๕๐,๐๐๐	๕๐,๐๐๐	๕๐,๐๐๐	สามารถลดปริมาณขยะไม่ต่ำกว่าร้อยละ ๘๐	ประชาชนมีส่วนร่วมในการแก้ไขปัญหาขยะมูลฝอย คัดแยกขยะก่อนทิ้งสามารถนำขยะที่คัดแยกมาสร้างมูลค่า	กองสาธารณสุขฯ
รวม				๑๕๐,๐๐๐	๑๕๐,๐๐๐	๑๕๐,๐๐๐	๑๕๐,๐๐๐	๑๕๐,๐๐๐			

แบบ ผ. ๐๒

รายละเอียดโครงการพัฒนา
แผนพัฒนาท้องถิ่น (พ.ศ. ๒๕๖๖ - ๒๕๗๐)
องค์การบริหารส่วนตำบลตะเคียน อำเภอด่านขุนทด จังหวัดนครราชสีมา

ก. ยุทธศาสตร์จังหวัดที่ ๑ สร้างเสริมระบบโครงสร้างพื้นฐานเชื่อมโยงต่อโครงข่ายคมนาคมแห่งอนาคต และเพิ่มขีดความสามารถการค้า การลงทุนและเศรษฐกิจ
ข. ยุทธศาสตร์การพัฒนาของ อปท. ในเขตจังหวัดที่ ๔ ยุทธศาสตร์การพัฒนาเมือง

๔. ยุทธศาสตร์ด้านโครงสร้างพื้นฐาน
๑.๑ แผนงานอุตสาหกรรมและการโยธา

ที่	โครงการ	วัตถุประสงค์	เป้าหมาย (ผลผลิตของโครงการ)	งบประมาณ					ตัวชี้วัด (KPI)	ผลที่คาดว่าจะได้รับ	หน่วยงานรับผิดชอบหลัก
				๒๕๖๖ (บาท)	๒๕๖๗ (บาท)	๒๕๖๘ (บาท)	๒๕๖๙ (บาท)	๒๕๗๐ (บาท)			
๑	โครงการก่อสร้างถนน คสล. หมู่ที่ ๑	๑. แก้ไขปัญหาความเดือดร้อนด้านเส้นทางการสัญจรการขนส่งผลผลิตทางการเกษตร ๒. ยกระดับถนนและผิวทางจราจรให้มีความสะดวกปลอดภัย	ก่อสร้างถนน คสล. จากสี่แยกวัดถึงบ้านคุณเมะ กว้าง ๕ เมตร ยาว ๑๐๐ เมตร หนา ๐.๑๕ เมตร	๑๑๐,๐๐๐	-	-	-	-	มีถนนสำหรับคมนาคมได้อย่างสะดวก ร้อยละ ๗๐ ขึ้นไป	ประชาชนมีถนนเชื่อมระหว่างหมู่บ้าน-ตำบลที่สะดวก/ปลอดภัย	กองช่าง
๒	โครงการก่อสร้างถนน คสล. หมู่ที่ ๑	๑. แก้ไขปัญหาความเดือดร้อนด้านเส้นทางการสัญจรการขนส่งผลผลิตทางการเกษตร ๒. ยกระดับถนนและผิวทางจราจรให้มีความสะดวกปลอดภัย	ก่อสร้างถนน คสล. สายบ้านนายสมบัติ ระยะทาง กว้าง ๓ เมตร ยาว ๕๐ เมตร หนา ๐.๑๕ เมตร	-	๑๐๐,๐๐๐	-	-	-	มีถนนสำหรับคมนาคมได้อย่างสะดวก ร้อยละ ๗๐ ขึ้นไป	ประชาชนมีถนนเชื่อมระหว่างหมู่บ้าน-ตำบลที่สะดวก/ปลอดภัย	กองช่าง
๓	โครงการก่อสร้างถนน คสล. หมู่ที่ ๑	๑. แก้ไขปัญหาความเดือดร้อนด้านเส้นทางการสัญจรการขนส่งผลผลิตทางการเกษตร ๒. ยกระดับถนนและผิวทางจราจรให้มีความสะดวกปลอดภัย	ก่อสร้างถนน คสล. จากบ้าน อบต. ถึงสี่แยกสระแม่ใหญ่น้อย กว้าง ๕ เมตร ยาว ๕๐๐ เมตร หนา ๐.๑๕ เมตร	-	๕๐๐,๐๐๐	๕๐๐,๐๐๐	๕๐๐,๐๐๐	๕๐๐,๐๐๐	มีถนนสำหรับคมนาคมได้อย่างสะดวก ร้อยละ ๗๐ ขึ้นไป	ประชาชนมีถนนเชื่อมระหว่างหมู่บ้าน-ตำบลที่สะดวก/ปลอดภัย	กองช่าง

แบบ ผ. ๐๒

รายละเอียดโครงการพัฒนา
แผนพัฒนาท้องถิ่น (พ.ศ. ๒๕๖๖ - ๒๕๗๐)
องค์การบริหารส่วนตำบลละเลียน อำเภอด่านขุนทด จังหวัดนครราชสีมา

ก. ยุทธศาสตร์จังหวัดที่ ๑ สร้างเสริมระบบโครงสร้างพื้นฐานเชื่อมโยงต่อโครงข่ายคมนาคมแห่งอนาคต และเพิ่มขีดความสามารถการค้า การลงทุนและเศรษฐกิจ
ข. ยุทธศาสตร์การพัฒนาของ อปท. ในเขตจังหวัดที่ ๔ ยุทธศาสตร์การพัฒนาเมือง

๘. ยุทธศาสตร์ด้านโครงสร้างพื้นฐาน
๑.๑ แผนงานอุตสาหกรรมและการโยธา

ที่	โครงการ	วัตถุประสงค์	เป้าหมาย (ผลผลิตของโครงการ)	งบประมาณ					ตัวชี้วัด (KPI)	ผลที่คาดว่าจะได้รับ	หน่วยงานรับผิดชอบหลัก
				๒๕๖๖ (บาท)	๒๕๖๗ (บาท)	๒๕๖๘ (บาท)	๒๕๖๙ (บาท)	๒๕๗๐ (บาท)			
๔	โครงการก่อสร้างถนน คสล. หมู่ที่ ๑	๑. แก้ไขปัญหาความเดือดร้อนด้านเส้นทางการสัญจรการขนส่งผลผลิตทางการเกษตร ๒. ยกระดับถนนและผิวทางจราจรให้มีความสะดวกปลอดภัย	ก่อสร้างถนน คสล. สายบ้านบางปุ๊อ กว้าง ๑ เมตร ยาว ๕๐ เมตร หนา ๐.๑๕ เมตร	-	๑๐๐,๐๐๐	-	-	-	มีถนนสำหรับคมนาคมได้อย่างสะดวก ร้อยละ ๗๐ ขึ้นไป	ประชาชนมีถนนเชื่อมระหว่างหมู่บ้าน-ตำบลที่สะดวก/ปลอดภัย	กองช่าง
๕	โครงการก่อสร้างถนน คสล. หมู่ที่ ๑	๑. แก้ไขปัญหาความเดือดร้อนด้านเส้นทางการสัญจรการขนส่งผลผลิตทางการเกษตร ๒. ยกระดับถนนและผิวทางจราจรให้มีความสะดวกปลอดภัย	ก่อสร้างถนน คสล. จากบ้านนายสายารถถึงวัด กว้าง ๔ เมตร ยาว ๔๐๐ เมตร หนา ๐.๑๕ เมตร	-	-	๕๐๐,๐๐๐	๕๐๐,๐๐๐	-	มีถนนสำหรับคมนาคมได้อย่างสะดวก ร้อยละ ๗๐ ขึ้นไป	ประชาชนมีถนนเชื่อมระหว่างหมู่บ้าน-ตำบลที่สะดวก/ปลอดภัย	กองช่าง
๖	โครงการก่อสร้างถนน คสล. หมู่ที่ ๑	๑. แก้ไขปัญหาความเดือดร้อนด้านเส้นทางการสัญจรการขนส่งผลผลิตทางการเกษตร ๒. ยกระดับถนนและผิวทางจราจรให้มีความสะดวกปลอดภัย	ก่อสร้างถนน คสล. จากบ้านคุณสำราญถึงบ้านคุณสำรอง กว้าง ๑ เมตร ยาว ๖๐ เมตร หนา ๐.๑๕ เมตร	-	-	๑๒๐,๐๐๐	-	-	มีถนนสำหรับคมนาคมได้อย่างสะดวก ร้อยละ ๗๐ ขึ้นไป	ประชาชนมีถนนเชื่อมระหว่างหมู่บ้าน-ตำบลที่สะดวก/ปลอดภัย	กองช่าง

แบบ ผ. ๐๒

รายละเอียดโครงการพัฒนา
แผนพัฒนาท้องถิ่น (พ.ศ. ๒๕๖๖ - ๒๕๗๐)
องค์การบริหารส่วนตำบลละเทียน อำเภอด่านขุนทด จังหวัดนครราชสีมา

ก. ยุทธศาสตร์จังหวัดที่ ๑ สร้างเสริมระบบโครงสร้างพื้นฐานเชื่อมโยงต่อโครงข่ายคมนาคมแห่งอนาคต และเพิ่มขีดความสามารถการค้า การลงทุนและเศรษฐกิจ
ข. ยุทธศาสตร์การพัฒนาของ อปท. ในเขตจังหวัดที่ ๔ ยุทธศาสตร์การพัฒนาเมือง

๘. ยุทธศาสตร์ด้านโครงสร้างพื้นฐาน
๑.๑ แผนงานอุตสาหกรรมและการโยธา

ที่	โครงการ	วัตถุประสงค์	เป้าหมาย (ผลผลิตของโครงการ)	งบประมาณ					ตัวชี้วัด (KPI)	ผลที่คาดว่าจะได้รับ	หน่วยงานรับผิดชอบหลัก
				๒๕๖๖ (บาท)	๒๕๖๗ (บาท)	๒๕๖๘ (บาท)	๒๕๖๙ (บาท)	๒๕๗๐ (บาท)			
๗	โครงการก่อสร้างถนน คสล. หมู่ที่ ๑	๑. แก้ไขปัญหาความเดือดร้อนด้านเส้นทางการสัญจรการขนส่งผลผลิตทางการเกษตร ๒. ยกระดับถนนและผิวทางจราจรให้มีความสะดวกปลอดภัย	ก่อสร้างถนน คสล. จากบ้านนายบูรณ์ถึงบ้านนายวิน้ย กว้าง ๑ เมตร ยาว ๔๐ เมตร หนา ๐.๑๕ เมตร	-	-	๔๐,๐๐๐	-	-	มีถนนสำหรับคมนาคมได้อย่างสะดวก ร้อยละ ๗๐ ขึ้นไป	ประชาชนมีถนนเชื่อมระหว่างหมู่บ้าน-ตำบลที่สะดวก/ปลอดภัย	กองช่าง
๘	โครงการก่อสร้างถนน คสล. หมู่ที่ ๑	๑. แก้ไขปัญหาความเดือดร้อนด้านเส้นทางการสัญจรการขนส่งผลผลิตทางการเกษตร ๒. ยกระดับถนนและผิวทางจราจรให้มีความสะดวกปลอดภัย	ก่อสร้างถนน คสล. ซอยนางอำไพถึงบ้านนายบรรจง กว้าง ๑ เมตร ยาว ๓๐ เมตร หนา ๐.๑๕ เมตร	-	-	๖๐,๐๐๐	-	-	มีถนนสำหรับคมนาคมได้อย่างสะดวก ร้อยละ ๗๐ ขึ้นไป	ประชาชนมีถนนเชื่อมระหว่างหมู่บ้าน-ตำบลที่สะดวก/ปลอดภัย	กองช่าง
๙	โครงการก่อสร้างถนน คสล. หมู่ที่ ๑	๑. แก้ไขปัญหาความเดือดร้อนด้านเส้นทางการสัญจรการขนส่งผลผลิตทางการเกษตร ๒. ยกระดับถนนและผิวทางจราจรให้มีความสะดวกปลอดภัย	ก่อสร้างถนน คสล. สายบ้านนางประคองเกียรติถึงบ้านนางไพเราะ กว้าง ๑ เมตร ยาว ๓๐ เมตร หนา ๐.๑๕ เมตร	-	-	๖๐,๐๐๐	-	-	มีถนนสำหรับคมนาคมได้อย่างสะดวก ร้อยละ ๗๐ ขึ้นไป	ประชาชนมีถนนเชื่อมระหว่างหมู่บ้าน-ตำบลที่สะดวก/ปลอดภัย	กองช่าง

แบบ ผ. ๐๒

รายละเอียดโครงการพัฒนา
แผนพัฒนาท้องถิ่น (พ.ศ. ๒๕๖๖ - ๒๕๗๐)
องค์การบริหารส่วนตำบลตะเคียน อำเภอด่านขุนทด จังหวัดนครราชสีมา

ก. ยุทธศาสตร์จังหวัดที่ ๑ สร้างเสริมระบบโครงสร้างพื้นฐานเชื่อมโยงต่อโครงข่ายคมนาคมแห่งอนาคต และเพิ่มขีดความสามารถการค้า การลงทุนและเศรษฐกิจ
ข. ยุทธศาสตร์การพัฒนาของ อปท. ในเขตจังหวัดที่ ๔ ยุทธศาสตร์การพัฒนาเมือง

๘. ยุทธศาสตร์ด้านโครงสร้างพื้นฐาน
๑.๑ แผนงานอุตสาหกรรมและการโยธา

ที่	โครงการ	วัตถุประสงค์	เป้าหมาย (ผลผลิตของโครงการ)	งบประมาณ					ตัวชี้วัด (KPI)	ผลที่คาดว่าจะได้รับ	หน่วยงานรับผิดชอบหลัก
				๒๕๖๖ (บาท)	๒๕๖๗ (บาท)	๒๕๖๘ (บาท)	๒๕๖๙ (บาท)	๒๕๗๐ (บาท)			
๓๐	โครงการก่อสร้างถนน คสล. หมู่ที่ ๑	๑. แก้ไขปัญหาความเดือดร้อนด้านเส้นทางการสัญจรการขนส่งผลผลิตทางการเกษตร ๒. ยกระดับถนนและผิวทางจราจรให้มีความสะดวกปลอดภัย	ก่อสร้างถนน คสล. สายบ้านนายบรรจงถึงบ้านนายพีรพล กว้าง ๓ เมตร ยาว ๓๐ เมตร หนา ๐.๑๕ เมตร	-	-	-	-	๖๐,๐๐๐	มีถนนสำหรับคมนาคมได้อย่างสะดวก ร้อยละ ๗๐ ขึ้นไป	ประชาชนมีถนนเชื่อมระหว่างหมู่บ้าน-ตำบลที่สะดวก/ปลอดภัย	กองช่าง
๓๑	โครงการก่อสร้างถนน คสล. หมู่ที่ ๑	๑. แก้ไขปัญหาความเดือดร้อนด้านเส้นทางการสัญจรการขนส่งผลผลิตทางการเกษตร ๒. ยกระดับถนนและผิวทางจราจรให้มีความสะดวกปลอดภัย	ก่อสร้างถนน คสล. ซอยบ้านนางลาวอรุณถึงบ้านนายทนมวัน กว้าง ๓ เมตร ยาว ๕๐ เมตร หนา ๐.๑๕ เมตร	-	-	-	-	๑๐๐,๐๐๐	มีถนนสำหรับคมนาคมได้อย่างสะดวก ร้อยละ ๗๐ ขึ้นไป	ประชาชนมีถนนเชื่อมระหว่างหมู่บ้าน-ตำบลที่สะดวก/ปลอดภัย	กองช่าง
๓๒	โครงการก่อสร้างถนน คสล. หมู่ที่ ๑	๑. แก้ไขปัญหาความเดือดร้อนด้านเส้นทางการสัญจรการขนส่งผลผลิตทางการเกษตร ๒. ยกระดับถนนและผิวทางจราจรให้มีความสะดวกปลอดภัย	ก่อสร้างถนน คสล. ซอยบ้านนายเพิ่ม กว้าง ๓ เมตร ยาว ๓๐ เมตร หนา ๐.๑๕ เมตร	-	-	-	-	๖๐,๐๐๐	มีถนนสำหรับคมนาคมได้อย่างสะดวก ร้อยละ ๗๐ ขึ้นไป	ประชาชนมีถนนเชื่อมระหว่างหมู่บ้าน-ตำบลที่สะดวก/ปลอดภัย	กองช่าง

แบบ ผ. ๐๒

รายละเอียดโครงการพัฒนา
แผนพัฒนาท้องถิ่น (พ.ศ. ๒๕๖๖ - ๒๕๗๐)
องค์การบริหารส่วนตำบลละเลียน อำเภอด่านขุนทด จังหวัดนครราชสีมา

ก. ยุทธศาสตร์จังหวัดที่ ๑ สร้างเสริมระบบโครงสร้างพื้นฐานเชื่อมโยงต่อโครงข่ายคมนาคมแห่งอนาคต และเพิ่มขีดความสามารถการค้า การลงทุนและเศรษฐกิจ
ข. ยุทธศาสตร์การพัฒนาของ อปท. ในเขตจังหวัดที่ ๙ ยุทธศาสตร์การพัฒนาเมือง

๘. ยุทธศาสตร์ด้านโครงสร้างพื้นฐาน
๑.๑ แผนงานอุตสาหกรรมและการโยธา

ที่	โครงการ	วัตถุประสงค์	เป้าหมาย (ผลผลิตของโครงการ)	งบประมาณ					ตัวชี้วัด (KPI)	ผลที่คาดว่าจะได้รับ	หน่วยงานรับผิดชอบหลัก
				๒๕๖๖ (บาท)	๒๕๖๗ (บาท)	๒๕๖๘ (บาท)	๒๕๖๙ (บาท)	๒๕๗๐ (บาท)			
๑๓	โครงการก่อสร้างถนน คสล. หมู่ที่ ๑	๑. แก้ไขปัญหาความเดือดร้อนด้านเส้นทางการสัญจรการขนส่งผลผลิตทางการเกษตร ๒. ยกระดับถนนและผิวทางจราจรให้มีความสะดวกปลอดภัย	ก่อสร้างถนน คสล. บ้านผู้ช่วยรวงทองถึงบ้านคุณสำอางค์ กว้าง ๔ เมตร ยาว ๕๐ เมตร หนา ๐.๑๕ เมตร	-	-	-	-	๑๐๐,๐๐๐	มีถนนสำหรับคมนาคมได้อย่างสะดวก ร้อยละ ๗๐ ขึ้นไป	ประชาชนมีถนนเชื่อมระหว่างหมู่บ้าน-ตำบลที่สะดวก/ปลอดภัย	กองช่าง
๑๔	โครงการก่อสร้างถนน คสล. หมู่ที่ ๑	๑. แก้ไขปัญหาความเดือดร้อนด้านเส้นทางการสัญจรการขนส่งผลผลิตทางการเกษตร ๒. ยกระดับถนนและผิวทางจราจรให้มีความสะดวกปลอดภัย	ก่อสร้างถนน คสล. จากบ้านนางชูจิตรถึงบ้านนายบุญนำ กว้าง ๒ เมตร ยาว ๒๐๐ เมตร หนา ๐.๑๕ เมตร	-	-	-	-	๒๕๐,๐๐๐	มีถนนสำหรับคมนาคมได้อย่างสะดวก ร้อยละ ๗๐ ขึ้นไป	ประชาชนมีถนนเชื่อมระหว่างหมู่บ้าน-ตำบลที่สะดวก/ปลอดภัย	กองช่าง
๑๕	โครงการก่อสร้างถนนลาดยาง หมู่ที่ ๑	๑. แก้ไขปัญหาความเดือดร้อนด้านเส้นทางการสัญจรการขนส่งผลผลิตทางการเกษตร ๒. ยกระดับถนนและผิวทางจราจรให้มีความสะดวกปลอดภัย	ก่อสร้างถนนลาดยาง จากสี่แยกวัดถึงบ้านนายกล้า กว้าง ๖ เมตร ยาว ๑,๐๐๐ เมตร	-	-	๕๐๐,๐๐๐	๕๐๐,๐๐๐	๕๐๐,๐๐๐	มีถนนสำหรับคมนาคมได้อย่างสะดวก ร้อยละ ๗๐ ขึ้นไป	ประชาชนมีถนนเชื่อมระหว่างหมู่บ้าน-ตำบลที่สะดวก/ปลอดภัย	กองช่าง

แบบ ผ. ๐๒

รายละเอียดโครงการพัฒนา
แผนพัฒนาท้องถิ่น (พ.ศ. ๒๕๖๖ - ๒๕๗๐)
องค์การบริหารส่วนตำบลตะเคียน อำเภอด่านขุนทด จังหวัดนครราชสีมา

ก. ยุทธศาสตร์จังหวัดที่ ๑ สร้างเสริมระบบโครงสร้างพื้นฐานเชื่อมโยงต่อโครงข่ายคมนาคมแห่งอนาคต และเพิ่มขีดความสามารถการค้า การลงทุนและเศรษฐกิจ
ข. ยุทธศาสตร์การพัฒนาของ อปท. ในเขตจังหวัดที่ ๔ ยุทธศาสตร์การพัฒนาเมือง

๔. ยุทธศาสตร์ด้านโครงสร้างพื้นฐาน
๑.๑ แผนงานอุตสาหกรรมและการโยธา

ที่	โครงการ	วัตถุประสงค์	เป้าหมาย (ผลผลิตของโครงการ)	งบประมาณ					ตัวชี้วัด (KPI)	ผลที่คาดว่าจะได้รับ	หน่วยงานรับผิดชอบหลัก
				๒๕๖๖ (บาท)	๒๕๖๗ (บาท)	๒๕๖๘ (บาท)	๒๕๖๙ (บาท)	๒๕๗๐ (บาท)			
๑๖	โครงการก่อสร้างถนนหินคลุก หมู่ที่ ๑	๑. แก้ไขปัญหาความเดือดร้อนด้านเส้นทางการสัญจรการขนส่งผลผลิตทางการเกษตร ๒. ยกระดับถนนและผิวทางจราจรให้มีความสะดวกปลอดภัย	ก่อสร้างถนนหินคลุก สายตะเคียนเก็งหินหล่อง กว้าง ๓ เมตร ยาว ๑,๐๐๐ เมตร	๕๐๐,๐๐๐	๕๐๐,๐๐๐	-	-	-	มีถนนสำหรับคมนาคมได้อย่างสะดวก ร้อยละ ๗๐ ขึ้นไป	ประชาชนมีถนนเชื่อมระหว่างหมู่บ้าน-ตำบลที่สะดวก/ปลอดภัย	กองช่าง
๑๗	โครงการก่อสร้างถนนหินคลุก หมู่ที่ ๑	๑. แก้ไขปัญหาความเดือดร้อนด้านเส้นทางการสัญจรการขนส่งผลผลิตทางการเกษตร ๒. ยกระดับถนนและผิวทางจราจรให้มีความสะดวกปลอดภัย	ก่อสร้างถนนหินคลุก สายหนองแดงนึงนามายหนัน กว้าง ๓ เมตร ยาว ๑,๐๐๐ เมตร	-	๕๐๐,๐๐๐	๕๐๐,๐๐๐	-	-	มีถนนสำหรับคมนาคมได้อย่างสะดวก ร้อยละ ๗๐ ขึ้นไป	ประชาชนมีถนนเชื่อมระหว่างหมู่บ้าน-ตำบลที่สะดวก/ปลอดภัย	กองช่าง
๑๘	โครงการก่อสร้างถนนหินคลุก หมู่ที่ ๑	๑. แก้ไขปัญหาความเดือดร้อนด้านเส้นทางการสัญจรการขนส่งผลผลิตทางการเกษตร ๒. ยกระดับถนนและผิวทางจราจรให้มีความสะดวกปลอดภัย	ก่อสร้างถนนหินคลุก สายท่าโสงถึงทุ่งขี้หมอน กว้าง ๔ เมตร ยาว ๑,๕๐๐ เมตร	-	๕๐๐,๐๐๐	๕๐๐,๐๐๐	๕๐๐,๐๐๐	-	มีถนนสำหรับคมนาคมได้อย่างสะดวก ร้อยละ ๗๐ ขึ้นไป	ประชาชนมีถนนเชื่อมระหว่างหมู่บ้าน-ตำบลที่สะดวก/ปลอดภัย	กองช่าง

แบบ ผ. ๐๒

รายละเอียดโครงการพัฒนา
แผนพัฒนาท้องถิ่น (พ.ศ. ๒๕๖๖ - ๒๕๗๐)
องค์การบริหารส่วนตำบลตะเคียน อำเภอด่านขุนทด จังหวัดนครราชสีมา

ก. ยุทธศาสตร์จังหวัดที่ ๑ สร้างเสริมระบบโครงสร้างพื้นฐานเชื่อมโยงต่อโครงข่ายคมนาคมแห่งอนาคต และเพิ่มขีดความสามารถการค้า การลงทุนและเศรษฐกิจ
ข. ยุทธศาสตร์การพัฒนาของ อปท. ในเขตจังหวัดที่ ๔ ยุทธศาสตร์การพัฒนาเมือง

๘. ยุทธศาสตร์ด้านโครงสร้างพื้นฐาน
๑.๑ แผนงานอุตสาหกรรมและการโยธา

ที่	โครงการ	วัตถุประสงค์	เป้าหมาย (ผลผลิตของโครงการ)	งบประมาณ ๒๕๖๖ (บาท)	๒๕๖๗ (บาท)	๒๕๖๘ (บาท)	๒๕๖๙ (บาท)	๒๕๗๐ (บาท)	ตัวชี้วัด (KPI)	ผลที่คาดว่าจะได้รับ	หน่วยงานรับผิดชอบหลัก
๑๙	โครงการก่อสร้างถนนหินคลุก หมู่ที่ ๑	๑. แก้ไขปัญหาความเดือดร้อนด้านเส้นทางการสัญจรการขนส่งผลผลิตทางการเกษตร ๒. ยกระดับถนนและผิวทางจราจรให้มีความสะดวกปลอดภัย	ก่อสร้างถนนหินคลุก สายไปยาวถึงบ้านทาประกอบ กว้าง ๓ เมตร ยาว ๖๐๐ เมตร	-	๕๐๐,๐๐๐	-	-	-	มีถนนสำหรับคมนาคมได้อย่างสะดวก ร้อยละ ๗๐ ขึ้นไป	ประชาชนมีถนนเชื่อมระหว่างหมู่บ้าน-ตำบลที่สะดวก/ปลอดภัย	กองช่าง
๒๐	โครงการก่อสร้างถนนหินคลุก หมู่ที่ ๑	๑. แก้ไขปัญหาความเดือดร้อนด้านเส้นทางการสัญจรการขนส่งผลผลิตทางการเกษตร ๒. ยกระดับถนนและผิวทางจราจรให้มีความสะดวกปลอดภัย	ก่อสร้างถนนหินคลุก สายตะกรุดถึงห้วยน้ำซับ	-	-	-	๕๐๐,๐๐๐	-	มีถนนสำหรับคมนาคมได้อย่างสะดวก ร้อยละ ๗๐ ขึ้นไป	ประชาชนมีถนนเชื่อมระหว่างหมู่บ้าน-ตำบลที่สะดวก/ปลอดภัย	กองช่าง
๒๑	โครงการก่อสร้างถนนหินคลุก หมู่ที่ ๑	๑. แก้ไขปัญหาความเดือดร้อนด้านเส้นทางการสัญจรการขนส่งผลผลิตทางการเกษตร ๒. ยกระดับถนนและผิวทางจราจรให้มีความสะดวกปลอดภัย	ก่อสร้างถนนหินคลุก สายหัวเขาจากไร่นางดาวถึงไร่นายปริญญา กว้าง ๓ เมตร ยาว ๑,๒๐๐ เมตร	-	-	-	๔๐๐,๐๐๐	๔๐๐,๐๐๐	มีถนนสำหรับคมนาคมได้อย่างสะดวก ร้อยละ ๗๐ ขึ้นไป	ประชาชนมีถนนเชื่อมระหว่างหมู่บ้าน-ตำบลที่สะดวก/ปลอดภัย	กองช่าง
๒๒	โครงการก่อสร้างถนนหินคลุก หมู่ที่ ๑	๑. แก้ไขปัญหาความเดือดร้อนด้านเส้นทางการสัญจรการขนส่งผลผลิตทางการเกษตร ๒. ยกระดับถนนและผิวทางจราจรให้มีความสะดวกปลอดภัย	ก่อสร้างถนนหินคลุก สายไร่นางดาหวันถึงไร่นางประหยัด กว้าง ๔ เมตร ยาว ๗๐๐ เมตร	-	-	-	๔๐๐,๐๐๐	๔๐๐,๐๐๐	มีถนนสำหรับคมนาคมได้อย่างสะดวก ร้อยละ ๗๐ ขึ้นไป	ประชาชนมีถนนเชื่อมระหว่างหมู่บ้าน-ตำบลที่สะดวก/ปลอดภัย	กองช่าง

แบบ ผ. ๐๒

รายละเอียดโครงการพัฒนา
แผนพัฒนาท้องถิ่น (พ.ศ. ๒๕๖๖ - ๒๕๗๐)
องค์การบริหารส่วนตำบลตะเคียน อำเภอด่านขุนทด จังหวัดนครราชสีมา

ก. ยุทธศาสตร์จังหวัดที่ ๑ สร้างเสริมระบบโครงสร้างพื้นฐานเชื่อมโยงต่อโครงข่ายคมนาคมแห่งอนาคต และเพิ่มขีดความสามารถการค้า การลงทุนและเศรษฐกิจ
ข. ยุทธศาสตร์การพัฒนาของ อปท. ในเขตจังหวัดที่ ๔ ยุทธศาสตร์การพัฒนาเมือง

๘. ยุทธศาสตร์ด้านโครงสร้างพื้นฐาน
๑.๑ แผนงานอุตสาหกรรมและการโยธา

ที่	โครงการ	วัตถุประสงค์	เป้าหมาย (ผลผลิตของโครงการ)	งบประมาณ					ตัวชี้วัด (KPI)	ผลที่คาดว่าจะได้รับ	หน่วยงานรับผิดชอบหลัก
				๒๕๖๖ (บาท)	๒๕๖๗ (บาท)	๒๕๖๘ (บาท)	๒๕๖๙ (บาท)	๒๕๗๐ (บาท)			
๒๓	โครงการปรับปรุงหอกระจายข่าวภายในหมู่บ้าน หมู่ที่ ๑	เพื่อขยายขีดความสามารถในการรับรู้ข้อมูลจากส่วนราชการให้กับประชาชนทุกพื้นที่	ปรับปรุงหอกระจายข่าวเสียงตามสายภายในหมู่บ้าน	๒๕๐,๐๐๐	-	-	-	-	ประชาชนได้รับรู้ข้อมูลข่าวสารจากส่วนราชการอย่างทั่วถึงครบ ๑๐๐%	อบต.ขยายขีดความสามารถในการรับรู้ข้อมูลจากส่วนราชการให้กับประชาชนทุกพื้นที่รับผิดชอบ	กองช่าง
๒๔	โครงการติดตั้งไฟฟ้าส่องสว่างพลังงานแสงอาทิตย์ (Solar Cell) หมู่ที่ ๑	๑. เพื่อให้ประชาชนมีแสงสว่างอย่างเพียงพอในการใช้รถใช้ถนน ๒. เพื่อลดปัญหาอาชญากรรม	ติดตั้งไฟฟ้าส่องสว่างพลังงานแสงอาทิตย์ในพื้นที่เสี่ยง	-	๕๐๐,๐๐๐	๕๐๐,๐๐๐	-	-	ลดพื้นที่เสี่ยง และปัญหาอาชญากรรม และอำนวยความสะดวกแก่ประชาชน	ประชาชนได้รับความสะดวกในการคมนาคม และลดความเสี่ยงจากอาชญากรรม	กองช่าง
๒๕	โครงการขุดเจาะบ่อบาดาล หมู่ที่ ๑	เพื่อให้ประชาชนในพื้นที่มีน้ำใช้เพื่อการอุปโภค-บริโภคอย่างเพียงพอ	ขุดเจาะบ่อบาดาล จำนวน ๑ แห่ง	-	-	-	๔๐๐,๐๐๐	-	จำนวนครัวเรือนที่มีน้ำใช้อย่างเพียงพอ	ประชาชนในพื้นที่มีน้ำใช้เพื่ออุปโภค-บริโภคอย่างเพียงพอ	กองช่าง
๒๖	โครงการปรับปรุงภูมิทัศน์ หมู่ที่ ๑	เพื่อปรับปรุงภูมิทัศน์ภายในหมู่บ้านให้เหมาะสม และงามตายิ่งขึ้น	ปรับปรุงภูมิทัศน์ภายในหมู่บ้านตะเคียน	-	-	-	๑๐๐,๐๐๐	-	ปรับสภาพภูมิทัศน์ภายในหมู่บ้านตะเคียน จำนวน ๑ แห่ง	สภาพภูมิทัศน์ภายในหมู่บ้านมีความสวยงาม สะอาด และน่ามอง	กองช่าง
๒๗	โครงการก่อสร้างถนน คสล. หมู่ที่ ๒	๑. แก้ไขปัญหาความเดือดร้อนด้านเส้นทางการสัญจรการขนส่งและผลิตทางการเกษตร ๒. ยกระดับถนนและผิวทางจราจรให้มีความสะดวกปลอดภัย	ก่อสร้างถนน คสล. จากบ้านนายสุเมธึงบ้านนายมูล กว้าง ๕ เมตร ยาว ๑๐๐ เมตร หนา ๐.๑๕ เมตร	๑๑๐,๐๐๐	-	-	-	-	มีถนนสำหรับคมนาคมได้อย่างสะดวก ร้อยละ ๗๐ ขึ้นไป	ประชาชนมีถนนเชื่อมระหว่างหมู่บ้าน-ตำบล ที่สะดวก/ปลอดภัย	กองช่าง

แบบ ผ. ๐๒

รายละเอียดโครงการพัฒนา
แผนพัฒนาท้องถิ่น (พ.ศ. ๒๕๖๖ - ๒๕๗๐)
องค์การบริหารส่วนตำบลตะเคียน อำเภอด่านขุนทด จังหวัดนครราชสีมา

ก. ยุทธศาสตร์จังหวัดที่ ๑ สร้างเสริมระบบโครงสร้างพื้นฐานเชื่อมโยงต่อโครงข่ายคมนาคมแห่งอนาคต และเพิ่มขีดความสามารถการค้า การลงทุนและเศรษฐกิจ
ข. ยุทธศาสตร์การพัฒนาของ อปท. ในเขตจังหวัดที่ ๔ ยุทธศาสตร์การพัฒนาเมือง

๔. ยุทธศาสตร์ด้านโครงสร้างพื้นฐาน
๑.๑ แผนงานอุตสาหกรรมและการโยธา

ที่	โครงการ	วัตถุประสงค์	เป้าหมาย (ผลผลิตของโครงการ)	งบประมาณ					ตัวชี้วัด (KPI)	ผลที่คาดว่าจะได้รับ	หน่วยงานรับผิดชอบหลัก
				๒๕๖๖ (บาท)	๒๕๖๗ (บาท)	๒๕๖๘ (บาท)	๒๕๖๙ (บาท)	๒๕๗๐ (บาท)			
๒๙	โครงการก่อสร้างถนน คสล. หมู่ที่ ๖	๑. แก้ไขปัญหาความเดือดร้อนด้านเส้นทางการสัญจรการขนส่งผลผลิตทางการเกษตร ๒. ยกระดับถนนและผิวทางจราจรให้มีความสะดวกปลอดภัย	ก่อสร้างถนน คสล. จากศาลปู่ตาถึงโรงงานเทอวน กว้าง ๕ เมตร ยาว ๒๐๐ เมตร หนา ๐.๑๕ เมตร	๓๒๐,๐๐๐	๓๒๐,๐๐๐	-	-	-	มีถนนสำหรับคมนาคมได้อย่างสะดวก ร้อยละ ๗๐ ขึ้นไป	ประชาชนมีถนนเชื่อมระหว่างหมู่บ้าน-ตำบลที่สะดวก/ปลอดภัย	กองช่าง
๒๙	โครงการก่อสร้างขยายถนน คสล. หมู่ที่ ๖	๑. แก้ไขปัญหาความเดือดร้อนด้านเส้นทางการสัญจรการขนส่งผลผลิตทางการเกษตร ๒. ยกระดับถนนและผิวทางจราจรให้มีความสะดวกปลอดภัย	ขยายถนน คสล. จากสะพานถึงหน้าวัด กว้าง ๑ เมตร ระยะช่วงสะพาน ๑๕๐ เมตร หนา ๐.๑๕ เมตร	-	๒๐๐,๐๐๐	-	-	-	มีถนนสำหรับคมนาคมได้อย่างสะดวก ร้อยละ ๗๐ ขึ้นไป	ประชาชนมีถนนเชื่อมระหว่างหมู่บ้าน-ตำบลที่สะดวก/ปลอดภัย	กองช่าง
๓๐	โครงการก่อสร้างถนน คสล. หมู่ที่ ๖	๑. แก้ไขปัญหาความเดือดร้อนด้านเส้นทางการสัญจรการขนส่งผลผลิตทางการเกษตร ๒. ยกระดับถนนและผิวทางจราจรให้มีความสะดวกปลอดภัย	ก่อสร้างถนน คสล. รอบสระน้ำวัด กว้าง ๓ เมตร ยาว ๑๕๐ เมตร หนา ๐.๑๕ เมตร	-	๕๐๐,๐๐๐	๕๐๐,๐๐๐	-	-	มีถนนสำหรับคมนาคมได้อย่างสะดวก ร้อยละ ๗๐ ขึ้นไป	ประชาชนมีถนนเชื่อมระหว่างหมู่บ้าน-ตำบลที่สะดวก/ปลอดภัย	กองช่าง

แบบ ผ. ๐๒

รายละเอียดโครงการพัฒนา
แผนพัฒนาท้องถิ่น (พ.ศ. ๒๕๖๖ - ๒๕๗๐)
องค์การบริหารส่วนตำบลตะเคียน อำเภอด่านขุนทด จังหวัดนครราชสีมา

ก. ยุทธศาสตร์จังหวัดที่ ๑ สร้างเสริมระบบโครงสร้างพื้นฐานเชื่อมโยงต่อโครงข่ายคมนาคมแห่งอนาคต และเพิ่มขีดความสามารถการค้า การลงทุนและเศรษฐกิจ
ข. ยุทธศาสตร์การพัฒนาของ อปท. ในเขตจังหวัดที่ ๔ ยุทธศาสตร์การพัฒนาเมือง

๘. ยุทธศาสตร์ด้านโครงสร้างพื้นฐาน
๑.๑ แผนงานอุตสาหกรรมและการโยธา

ที่	โครงการ	วัตถุประสงค์	เป้าหมาย (ผลผลิตของโครงการ)	งบประมาณ ๒๕๖๖ (บาท)	๒๕๖๗ (บาท)	๒๕๖๘ (บาท)	๒๕๖๙ (บาท)	๒๕๗๐ (บาท)	ตัวชี้วัด (KPI)	ผลที่คาดว่าจะได้รับ	หน่วยงานรับผิดชอบหลัก
๓๑	โครงการก่อสร้างถนน คสล. หมู่ที่ ๒	๑. แก้ไขปัญหาความเดือดร้อนด้านเส้นทางการสัญจรการขนส่งผลผลิตทางการเกษตร ๒. ยกระดับถนนและผิวทางจราจรให้มีความสะดวกปลอดภัย	ก่อสร้างถนน คสล. จากบ้านนางละไมถึงบ้านนางอุบล	-	-	-	-	๕๐๐,๐๐๐	มีถนนสำหรับคมนาคมได้อย่างสะดวก ร้อยละ ๗๐ ขึ้นไป	ประชาชนมีถนนเชื่อมระหว่างหมู่บ้าน-ตำบลที่สะดวก/ปลอดภัย	กองช่าง
๓๒	โครงการก่อสร้างถนน คสล. หมู่ที่ ๒	๑. แก้ไขปัญหาความเดือดร้อนด้านเส้นทางการสัญจรการขนส่งผลผลิตทางการเกษตร ๒. ยกระดับถนนและผิวทางจราจรให้มีความสะดวกปลอดภัย	ก่อสร้างถนน คสล. จากบ้านนางกอมัฐถึงที่นายชูเดช	-	-	-	-	๕๐๐,๐๐๐	มีถนนสำหรับคมนาคมได้อย่างสะดวก ร้อยละ ๗๐ ขึ้นไป	ประชาชนมีถนนเชื่อมระหว่างหมู่บ้าน-ตำบลที่สะดวก/ปลอดภัย	กองช่าง
๓๓	โครงการซ่อมแซมถนนลาดยาง หมู่ที่ ๒	๑. แก้ไขปัญหาความเดือดร้อนด้านเส้นทางการสัญจรการขนส่งผลผลิตทางการเกษตร ๒. ยกระดับถนนและผิวทางจราจรให้มีความสะดวกปลอดภัย	ซ่อมแซมถนนลาดยางภายในหมู่บ้าน	๒๐๐,๐๐๐	-	-	-	-	มีถนนสำหรับคมนาคมได้อย่างสะดวก ร้อยละ ๗๐ ขึ้นไป	ประชาชนมีถนนเชื่อมระหว่างหมู่บ้าน-ตำบลที่สะดวก/ปลอดภัย	กองช่าง
๓๔	โครงการก่อสร้างถนนหินคลุก หมู่ที่ ๒	๑. แก้ไขปัญหาความเดือดร้อนด้านเส้นทางการสัญจรการขนส่งผลผลิตทางการเกษตร ๒. ยกระดับถนนและผิวทางจราจรให้มีความสะดวกปลอดภัย	ก่อสร้างถนนหินคลุกจากไร่นางหาหวานถึงนางสมบัติ	๔๐๐,๐๐๐	-	-	-	-	มีถนนสำหรับคมนาคมได้อย่างสะดวก ร้อยละ ๗๐ ขึ้นไป	ประชาชนมีถนนเชื่อมระหว่างหมู่บ้าน-ตำบลที่สะดวก/ปลอดภัย	กองช่าง

แบบ ผ. ๐๒

รายละเอียดโครงการพัฒนา
แผนพัฒนาท้องถิ่น (พ.ศ. ๒๕๖๖ - ๒๕๗๐)
องค์การบริหารส่วนตำบลตะเคียน อำเภอด่านขุนทด จังหวัดนครราชสีมา

ก. ยุทธศาสตร์จังหวัดที่ ๑ สร้างเสริมระบบโครงสร้างพื้นฐานเชื่อมโยงต่อโครงข่ายคมนาคมแห่งอนาคต และเพิ่มขีดความสามารถการค้า การลงทุนและเศรษฐกิจ
ข. ยุทธศาสตร์การพัฒนาของ อปท. ในเขตจังหวัดที่ ๔ ยุทธศาสตร์การพัฒนาเมือง

๘. ยุทธศาสตร์ด้านโครงสร้างพื้นฐาน
๑.๑ แผนงานอุตสาหกรรมและการโยธา

ที่	โครงการ	วัตถุประสงค์	เป้าหมาย (ผลผลิตของโครงการ)	งบประมาณ					ตัวชี้วัด (KPI)	ผลที่คาดว่าจะได้รับ	หน่วยงานรับผิดชอบหลัก
				๒๕๖๖ (บาท)	๒๕๖๗ (บาท)	๒๕๖๘ (บาท)	๒๕๖๙ (บาท)	๒๕๗๐ (บาท)			
๓๕	โครงการก่อสร้างถนนหินคลุก หมู่ที่ ๒	๑. แก้ไขปัญหาความเดือดร้อนด้านเส้นทางการสัญจรการขนส่งผลผลิตทางการเกษตร ๒. ยกระดับถนนและผิวทางจราจรให้มีความสะดวกปลอดภัย	ก่อสร้างถนนหินคลุก จากไร่นายทองสุขถึงไร่กองคำ	-	๔๐๐,๐๐๐	-	-	-	มีถนนสำหรับคมนาคมได้อย่างสะดวก ร้อยละ ๗๐ ขึ้นไป	ประชาชนมีถนนเชื่อมระหว่างหมู่บ้าน-ตำบลที่สะดวก/ปลอดภัย	กองช่าง
๓๖	โครงการก่อสร้างถนนหินคลุก หมู่ที่ ๒	๑. แก้ไขปัญหาความเดือดร้อนด้านเส้นทางการสัญจรการขนส่งผลผลิตทางการเกษตร ๒. ยกระดับถนนและผิวทางจราจรให้มีความสะดวกปลอดภัย	ก่อสร้างถนนหินคลุก จากโนนเจาดีนถึงไร่น้ำจับ	-	๔๐๐,๐๐๐	-	-	-	มีถนนสำหรับคมนาคมได้อย่างสะดวก ร้อยละ ๗๐ ขึ้นไป	ประชาชนมีถนนเชื่อมระหว่างหมู่บ้าน-ตำบลที่สะดวก/ปลอดภัย	กองช่าง
๓๗	โครงการติดตั้งระบบกระจายข่าวเสียงตามสาย หมู่ที่ ๒	เพื่อขยายขีดความสามารถในการรับรู้ข้อมูลจากส่วนราชการให้กับประชาชนทุกพื้นที่	ติดตั้งระบบกระจายข่าวเสียงตามสาย หมู่ที่ ๒	-	-	๔๐๐,๐๐๐	-	-	ประชาชนได้รับรู้ข้อมูลข่าวสารจากส่วนราชการอย่างทั่วถึงครบ ๑๐๐%	อบต.ขยายขีดความสามารถในการรับรู้ข้อมูลจากส่วนราชการให้กับประชาชนทุกพื้นที่รับผิดชอบ	กองช่าง
๓๘	โครงการก่อสร้างถนนหินคลุก หมู่ที่ ๒	๑. แก้ไขปัญหาความเดือดร้อนด้านเส้นทางการสัญจรการขนส่งผลผลิตทางการเกษตร ๒. ยกระดับถนนและผิวทางจราจรให้มีความสะดวกปลอดภัย	ก่อสร้างถนนหินคลุก จากบ้านนายสัญญาถึงโนนบ้านเก่า	-	๔๐๐,๐๐๐	๔๐๐,๐๐๐	-	-	มีถนนสำหรับคมนาคมได้อย่างสะดวก ร้อยละ ๗๐ ขึ้นไป	ประชาชนมีถนนเชื่อมระหว่างหมู่บ้าน-ตำบลที่สะดวก/ปลอดภัย	กองช่าง

แบบ ผ. ๐๒

รายละเอียดโครงการพัฒนา
แผนพัฒนาท้องถิ่น (พ.ศ. ๒๕๖๖ - ๒๕๗๐)
องค์การบริหารส่วนตำบลตะเคียน อำเภอด่านขุนทด จังหวัดนครราชสีมา

ก. ยุทธศาสตร์จังหวัดที่ ๑ สร้างเสริมระบบโครงสร้างพื้นฐานเชื่อมโยงต่อโครงข่ายคมนาคมแห่งอนาคต และเพิ่มขีดความสามารถการค้า การลงทุนและเศรษฐกิจ

ข. ยุทธศาสตร์การพัฒนาของ อปท. ในเขตจังหวัดที่ ๔ ยุทธศาสตร์การพัฒนาเมือง

๘. ยุทธศาสตร์ด้านโครงสร้างพื้นฐาน

๑.๑ แผนงานอุตสาหกรรมและการโยธา

ที่	โครงการ	วัตถุประสงค์	เป้าหมาย (ผลผลิตของโครงการ)	งบประมาณ					ตัวชี้วัด (KPI)	ผลที่คาดว่าจะได้รับ	หน่วยงานรับผิดชอบหลัก
				๒๕๖๖ (บาท)	๒๕๖๗ (บาท)	๒๕๖๘ (บาท)	๒๕๖๙ (บาท)	๒๕๗๐ (บาท)			
๓๙	โครงการก่อสร้างถนนหินคลุก หมู่ที่ ๖	๑. แก้ไขปัญหาความเดือดร้อนด้านเส้นทางการสัญจรการขนส่งผลผลิตทางการเกษตร ๒. ยกระดับถนนและผิวทางจราจรให้มีความสะดวกปลอดภัย	ก่อสร้างถนนหินคลุก จากไร่นายสำนวยถึงไร่น้ำซับ	-	-	๕๐๐,๐๐๐	๕๐๐,๐๐๐	-	มีถนนสำหรับคมนาคมได้อย่างสะดวก ร้อยละ ๗๐ ขึ้นไป	ประชาชนมีถนนเชื่อมระหว่างหมู่บ้าน-ตำบลที่สะดวก/ปลอดภัย	กองช่าง
๔๐	โครงการก่อสร้างถนนหินคลุก หมู่ที่ ๖	๑. แก้ไขปัญหาความเดือดร้อนด้านเส้นทางการสัญจรการขนส่งผลผลิตทางการเกษตร ๒. ยกระดับถนนและผิวทางจราจรให้มีความสะดวกปลอดภัย	ก่อสร้างถนนหินคลุก จากไร่นางสาวถึงไร่นายทองสุข	-	-	๕๐๐,๐๐๐	๕๐๐,๐๐๐	-	มีถนนสำหรับคมนาคมได้อย่างสะดวก ร้อยละ ๗๐ ขึ้นไป	ประชาชนมีถนนเชื่อมระหว่างหมู่บ้าน-ตำบลที่สะดวก/ปลอดภัย	กองช่าง
๔๑	โครงการก่อสร้างถนนหินคลุก หมู่ที่ ๖	๑. แก้ไขปัญหาความเดือดร้อนด้านเส้นทางการสัญจรการขนส่งผลผลิตทางการเกษตร ๒. ยกระดับถนนและผิวทางจราจรให้มีความสะดวกปลอดภัย	ก่อสร้างถนนหินคลุก จากไร่นางกัญญาถึงไร่นางจำปา	-	-	-	๕๐๐,๐๐๐	๕๐๐,๐๐๐	มีถนนสำหรับคมนาคมได้อย่างสะดวก ร้อยละ ๗๐ ขึ้นไป	ประชาชนมีถนนเชื่อมระหว่างหมู่บ้าน-ตำบลที่สะดวก/ปลอดภัย	กองช่าง
๔๒	โครงการก่อสร้างถนนหินคลุก หมู่ที่ ๖	๑. แก้ไขปัญหาความเดือดร้อนด้านเส้นทางการสัญจรการขนส่งผลผลิตทางการเกษตร ๒. ยกระดับถนนและผิวทางจราจรให้มีความสะดวกปลอดภัย	ก่อสร้างถนนหินคลุก จากไร่นางประองค์ถึงไร่นางบุญหลาย	-	-	-	-	๕๐๐,๐๐๐	มีถนนสำหรับคมนาคมได้อย่างสะดวก ร้อยละ ๗๐ ขึ้นไป	ประชาชนมีถนนเชื่อมระหว่างหมู่บ้าน-ตำบลที่สะดวก/ปลอดภัย	กองช่าง

แบบ ผ. ๐๒

รายละเอียดโครงการพัฒนา
แผนพัฒนาท้องถิ่น (พ.ศ. ๒๕๖๖ - ๒๕๗๐)
องค์การบริหารส่วนตำบลตะเคียน อำเภอด่านขุนทด จังหวัดนครราชสีมา

ก. ยุทธศาสตร์จังหวัดที่ ๑ สร้างเสริมระบบโครงสร้างพื้นฐานเชื่อมโยงต่อโครงข่ายคมนาคมแห่งอนาคต และเพิ่มขีดความสามารถการค้า การลงทุนและเศรษฐกิจ
ข. ยุทธศาสตร์การพัฒนาของ อปท. ในเขตจังหวัดที่ ๔ ยุทธศาสตร์การพัฒนาเมือง

๘. ยุทธศาสตร์ด้านโครงสร้างพื้นฐาน
๑.๑ แผนงานอุตสาหกรรมและการโยธา

ที่	โครงการ	วัตถุประสงค์	เป้าหมาย (ผลผลิตของโครงการ)	งบประมาณ					ตัวชี้วัด (KPI)	ผลที่คาดว่าจะได้รับ	หน่วยงานรับผิดชอบหลัก
				๒๕๖๖ (บาท)	๒๕๖๗ (บาท)	๒๕๖๘ (บาท)	๒๕๖๙ (บาท)	๒๕๗๐ (บาท)			
๔๓	โครงการก่อสร้างรางระบายน้ำ หมู่ที่ ๖	๑.เพื่อก่อสร้างท่อระบายน้ำ ๒.เพื่อให้สามารถระบายน้ำได้ดี	ก่อสร้างรางระบายน้ำภายในหมู่บ้าน	-	-	-	-	๔๐๐,๐๐๐	สามารถระบายน้ำได้กว่าร้อยละ ๘๐	ในหมู่บ้านมีระบบการจัดน้ำในหมู่บ้าน	กองช่าง
๔๔	โครงการก่อสร้างถนน คสล. หมู่ที่ ๓	๑. แก้ไขปัญหาความเดือดร้อนด้านเส้นทางการสัญจรการขนส่งผลผลิตทางการเกษตร ๒. ยกระดับถนนและผิวทางจราจรให้มีความสะดวกปลอดภัย	ก่อสร้างถนน คสล. จากหินหล่องถึงปากทางเข้าหมู่บ้าน กว้าง ๖ เมตร ยาว ๒,๐๐๐ เมตร หนา ๐.๑๕ เมตร	๕๐๐,๐๐๐	๕๐๐,๐๐๐	๕๐๐,๐๐๐	๕๐๐,๐๐๐	๕๐๐,๐๐๐	มีถนนสำหรับคมนาคมได้อย่างสะดวก ร้อยละ ๗๐ ขึ้นไป	ประชาชนมีถนนเชื่อมระหว่างหมู่บ้าน-ตำบลที่สะดวก/ปลอดภัย	กองช่าง
๔๕	โครงการก่อสร้างถนน คสล. หมู่ที่ ๓	๑. แก้ไขปัญหาความเดือดร้อนด้านเส้นทางการสัญจรการขนส่งผลผลิตทางการเกษตร ๒. ยกระดับถนนและผิวทางจราจรให้มีความสะดวกปลอดภัย	ก่อสร้างถนน คสล. -จากบ้านนายถาวรถึงบ้านนายน้อย -จากบ้านนายสำเริงถึงบ้านนายปัญญา -จากบ้านนายชะแลงถึงบ้านนายสงกรานต์ -จากบ้านนายแขมถึงบ้านนายยอดชาย -จากบ้านนางเลี้ยงถึงบ้านนางพิศมัย	๕๐๐,๐๐๐	-	-	-	-	มีถนนสำหรับคมนาคมได้อย่างสะดวก ร้อยละ ๗๐ ขึ้นไป	ประชาชนมีถนนเชื่อมระหว่างหมู่บ้าน-ตำบลที่สะดวก/ปลอดภัย	กองช่าง

แบบ ผ. ๐๒

รายละเอียดโครงการพัฒนา
แผนพัฒนาท้องถิ่น (พ.ศ. ๒๕๖๖ - ๒๕๗๐)
องค์การบริหารส่วนตำบลตะเคียน อำเภอด่านขุนทด จังหวัดนครราชสีมา

ก. ยุทธศาสตร์จังหวัดที่ ๑ สร้างเสริมระบบโครงสร้างพื้นฐานเชื่อมโยงต่อโครงข่ายคมนาคมแห่งอนาคต และเพิ่มขีดความสามารถการค้า การลงทุนและเศรษฐกิจ
ข. ยุทธศาสตร์การพัฒนาของ อปท. ในเขตจังหวัดที่ ๔ ยุทธศาสตร์การพัฒนาเมือง

๔. ยุทธศาสตร์ด้านโครงสร้างพื้นฐาน
๑.๑ แผนงานอุตสาหกรรมและการโยธา

ที่	โครงการ	วัตถุประสงค์	เป้าหมาย (ผลผลิตของโครงการ)	งบประมาณ					ตัวชี้วัด (KPI)	ผลที่คาดว่าจะได้รับ	หน่วยงานรับผิดชอบหลัก
				๒๕๖๖ (บาท)	๒๕๖๗ (บาท)	๒๕๖๘ (บาท)	๒๕๖๙ (บาท)	๒๕๗๐ (บาท)			
	โครงการก่อสร้างถนน คสล. หมู่ที่ ๑ (ต่อ)		-จากบ้านนายอุดมถึงบ้านนายบุญเพิ่ม -จากบ้านนายคำมาถึงบ้านนายเกรียงศักดิ์ -จากบ้านนายหาญถึงบ้านนายละมุน -จากบ้านนายเลื่อนถึงทางเข้าหมู่บ้าน -จากบ้านนางสำเรียงถึงบ้านนางมานุช -จากบ้านนายแสงถึงบ้านนางวิชาญ -จากบ้านนางอุบลถึงบ้านนายธาดา								

แบบ ผ. ๐๒

รายละเอียดโครงการพัฒนา
แผนพัฒนาท้องถิ่น (พ.ศ. ๒๕๖๖ - ๒๕๗๐)
องค์การบริหารส่วนตำบลตะเคียน อำเภอด่านขุนทด จังหวัดนครราชสีมา

ก. ยุทธศาสตร์จังหวัดที่ ๑ สร้างเสริมระบบโครงสร้างพื้นฐานเชื่อมโยงต่อโครงข่ายคมนาคมแห่งอนาคต และเพิ่มขีดความสามารถการค้า การลงทุนและเศรษฐกิจ
ข. ยุทธศาสตร์การพัฒนาของ อปท. ในเขตจังหวัดที่ ๔ ยุทธศาสตร์การพัฒนาเมือง

๔. ยุทธศาสตร์ด้านโครงสร้างพื้นฐาน
๑.๑ แผนงานอุตสาหกรรมและการโยธา

ที่	โครงการ	วัตถุประสงค์	เป้าหมาย (ผลผลิตของโครงการ)	งบประมาณ					ตัวชี้วัด (KPI)	ผลที่คาดว่าจะได้รับ	หน่วยงานรับผิดชอบหลัก
				๒๕๖๖ (บาท)	๒๕๖๗ (บาท)	๒๕๖๘ (บาท)	๒๕๖๙ (บาท)	๒๕๗๐ (บาท)			
๔๖	โครงการเสริมขยายถนน หมู่ที่ ๓	๑. แก้ไขปัญหาความเดือดร้อนด้านเส้นทางการสัญจรการขนส่งผลผลิตทางการเกษตร ๒. ยกระดับถนนและผิวทางจราจรให้มีความสะดวกปลอดภัย	เสริมขยายถนนเส้นทางเข้าออกหมู่บ้าน กว้าง ๖ เมตร ระยะทางข้างละ ๑๐๐ เมตร	-	๒๐๐,๐๐๐	-	-	-	มีถนนสำหรับคมนาคมได้อย่างสะดวก ร้อยละ ๗๐ ขึ้นไป	ประชาชนมีถนนเชื่อมระหว่างหมู่บ้าน-ตำบลที่สะดวก/ปลอดภัย	กองช่าง
๔๗	โครงการก่อสร้างรางระบายน้ำ หมู่ที่ ๓	๑.เพื่อก่อสร้างรางระบายน้ำ ๒.เพื่อให้สามารถระบายน้ำได้ดี	ในเขตหมู่บ้าน - จากบ้านเสรีถึงบ้านสายอ - จากบ้านกาฬิถึงลานย่าโม	-	๓๐๐,๐๐๐	-	-	-	สามารถระบายน้ำได้กว่าร้อยละ ๙๐	ในหมู่บ้านมีระบบการจัดน้ำในหมู่บ้าน	กองช่าง
๔๘	โครงการก่อสร้างถนนหินคลุก หมู่ที่ ๓	๑. แก้ไขปัญหาความเดือดร้อนด้านเส้นทางการสัญจรการขนส่งผลผลิตทางการเกษตร ๒. ยกระดับถนนและผิวทางจราจรให้มีความสะดวกปลอดภัย	ก่อสร้างถนนหินคลุกจากแยกหนองพงษ์ถึงทุ่งขี้หนอน กว้าง ๔ เมตร ยาว ๓,๐๐๐ เมตร	๔๐๐,๐๐๐	๔๐๐,๐๐๐	๔๐๐,๐๐๐	๔๐๐,๐๐๐	๔๐๐,๐๐๐	มีถนนสำหรับคมนาคมได้อย่างสะดวก ร้อยละ ๗๐ ขึ้นไป	ประชาชนมีถนนเชื่อมระหว่างหมู่บ้าน-ตำบลที่สะดวก/ปลอดภัย	กองช่าง
๔๙	โครงการก่อสร้างถนนหินคลุก หมู่ที่ ๓	๑. แก้ไขปัญหาความเดือดร้อนด้านเส้นทางการสัญจรการขนส่งผลผลิตทางการเกษตร ๒. ยกระดับถนนและผิวทางจราจรให้มีความสะดวกปลอดภัย	ก่อสร้างถนนหินคลุกจากห้วยน้ำดับถึงปากทางหินดาด กว้าง ๔ เมตร ยาว ๒,๕๐๐ เมตร	๔๐๐,๐๐๐	๔๐๐,๐๐๐	๔๐๐,๐๐๐	๔๐๐,๐๐๐	๔๐๐,๐๐๐	มีถนนสำหรับคมนาคมได้อย่างสะดวก ร้อยละ ๗๐ ขึ้นไป	ประชาชนมีถนนเชื่อมระหว่างหมู่บ้าน-ตำบลที่สะดวก/ปลอดภัย	กองช่าง

แบบ ผ. ๐๒

รายละเอียดโครงการพัฒนา
แผนพัฒนาท้องถิ่น (พ.ศ. ๒๕๖๖ - ๒๕๗๐)
องค์การบริหารส่วนตำบลตะเคียน อำเภอด่านขุนทด จังหวัดนครราชสีมา

ก. ยุทธศาสตร์จังหวัดที่ ๑ สร้างเสริมระบบโครงสร้างพื้นฐานเชื่อมโยงต่อโครงข่ายคมนาคมแห่งอนาคต และเพิ่มขีดความสามารถการค้า การลงทุนและเศรษฐกิจ
ข. ยุทธศาสตร์การพัฒนาของ อปท. ในเขตจังหวัดที่ ๔ ยุทธศาสตร์การพัฒนาเมือง

๔. ยุทธศาสตร์ด้านโครงสร้างพื้นฐาน
๑.๑ แผนงานอุตสาหกรรมและการโยธา

ที่	โครงการ	วัตถุประสงค์	เป้าหมาย (ผลผลิตของโครงการ)	งบประมาณ					ตัวชี้วัด (KPI)	ผลที่คาดว่าจะได้รับ	หน่วยงานรับผิดชอบหลัก
				๒๕๖๖ (บาท)	๒๕๖๗ (บาท)	๒๕๖๘ (บาท)	๒๕๖๙ (บาท)	๒๕๗๐ (บาท)			
๕๐	โครงการก่อสร้างถนนหินคลุก หมู่ที่ ๓	๑. แก้ไขปัญหาความเดือดร้อนด้านเส้นทางการสัญจรการขนส่งผลผลิตทางการเกษตร ๒. ยกระดับถนนและผิวทางจราจรให้มีความสะดวกปลอดภัย	ก่อสร้างถนนหินคลุก จากปูตาถึงโคกหินเกิ้ง กว้าง ๕ เมตร ยาว ๕,๐๐๐ เมตร	๔๐๐,๐๐๐	๔๐๐,๐๐๐	๔๐๐,๐๐๐	๔๐๐,๐๐๐	๔๐๐,๐๐๐	มีถนนสำหรับคมนาคมได้อย่างสะดวก ร้อยละ ๗๐ ขึ้นไป	ประชาชนมีถนนเชื่อมระหว่างหมู่บ้าน-ตำบลที่สะดวก/ปลอดภัย	กองช่าง
๕๑	โครงการก่อสร้างถนนหินคลุก หมู่ที่ ๓	๑. แก้ไขปัญหาความเดือดร้อนด้านเส้นทางการสัญจรการขนส่งผลผลิตทางการเกษตร ๒. ยกระดับถนนและผิวทางจราจรให้มีความสะดวกปลอดภัย	ก่อสร้างถนนหินคลุก จากโรงเรียนบึงมาพ่อบุญยัง กว้าง ๕ เมตร ยาว ๒,๐๐๐ เมตร	๔๐๐,๐๐๐	๔๐๐,๐๐๐	๔๐๐,๐๐๐	๔๐๐,๐๐๐	๔๐๐,๐๐๐	มีถนนสำหรับคมนาคมได้อย่างสะดวก ร้อยละ ๗๐ ขึ้นไป	ประชาชนมีถนนเชื่อมระหว่างหมู่บ้าน-ตำบลที่สะดวก/ปลอดภัย	กองช่าง
๕๒	โครงการก่อสร้างถนนดินดินล้อมรอบที่โคกหนองหิน หมู่ที่ ๓	๑. แก้ไขปัญหาความเดือดร้อนด้านเส้นทางการสัญจรการขนส่งผลผลิตทางการเกษตร ๒. ยกระดับถนนและผิวทางจราจรให้มีความสะดวกปลอดภัย	ก่อสร้างถนนดินดินล้อมรอบที่โคกหนองหิน กว้าง ๕ เมตร ยาว ๓,๐๐๐ เมตร	๔๐๐,๐๐๐	๔๐๐,๐๐๐	๔๐๐,๐๐๐	๔๐๐,๐๐๐	๔๐๐,๐๐๐	มีถนนสำหรับคมนาคมได้อย่างสะดวก ร้อยละ ๗๐ ขึ้นไป	ประชาชนมีถนนเชื่อมระหว่างหมู่บ้าน-ตำบลที่สะดวก/ปลอดภัย	กองช่าง

รายละเอียดโครงการพัฒนา
แผนพัฒนาท้องถิ่น (พ.ศ. ๒๕๖๖ - ๒๕๗๐)
องค์การบริหารส่วนตำบลตะเคียน อำเภอด่านขุนทด จังหวัดนครราชสีมา

ก. ยุทธศาสตร์จังหวัดที่ ๑ สร้างเสริมระบบโครงสร้างพื้นฐานเชื่อมโยงต่อโครงข่ายคมนาคมแห่งอนาคต และเพิ่มขีดความสามารถการค้า การลงทุนและเศรษฐกิจ

ข. ยุทธศาสตร์การพัฒนาของ อปท. ในเขตจังหวัดที่ ๔ ยุทธศาสตร์การพัฒนาเมือง

๑. ยุทธศาสตร์ด้านโครงสร้างพื้นฐาน

๑.๑ แผนงานอุตสาหกรรมและการโยธา

ที่	โครงการ	วัตถุประสงค์	เป้าหมาย (ผลผลิตของโครงการ)	งบประมาณ					ตัวชี้วัด (KPI)	ผลที่คาดว่าจะได้รับ	หน่วยงานรับผิดชอบหลัก
				๒๕๖๖ (บาท)	๒๕๖๗ (บาท)	๒๕๖๘ (บาท)	๒๕๖๙ (บาท)	๒๕๗๐ (บาท)			
๕๓	โครงการก่อสร้างถนนหินคลุก หมู่ที่ ๓	๑. แก้ไขปัญหาความเดือดร้อนด้านเส้นทางการสัญจรการขนส่งผลผลิตทางการเกษตร ๒. ยกระดับถนนและผิวทางจราจรให้มีความสะดวกปลอดภัย	ก่อสร้างถนนหินคลุก จากบ้านนายชาญชัยถึงนาท่อใบ กว้าง ๔ เมตร ยาว ๑,๐๐๐ เมตร	-	-	-	๔๐๐,๐๐๐	๔๐๐,๐๐๐	มีถนนสำหรับคมนาคมได้อย่างสะดวก ร้อยละ ๗๐ ขึ้นไป	ประชาชนมีถนนเชื่อมระหว่างหมู่บ้าน-ตำบลที่สะดวก/ปลอดภัย	กองช่าง
๕๔	โครงการวางท่อลอดถนน หมู่ที่ ๓	เพื่อวางท่อลอดถนน ให้สามารถระบายน้ำได้อย่างสะดวก	วางท่อลอดถนน จากลำห้วยดินแดงถึงลำห้วยยายชี ๑๐ จุด	-	-	-	๔๐๐,๐๐๐	-	สามารถระบายน้ำได้กว่าร้อยละ ๔๐	ในหมู่บ้านมีระบบการจัดน้ำในหมู่บ้าน	กองช่าง
๕๕	โครงการก่อสร้างถนนหินคลุก หมู่ที่ ๓	๑. แก้ไขปัญหาความเดือดร้อนด้านเส้นทางการสัญจรการขนส่งผลผลิตทางการเกษตร ๒. ยกระดับถนนและผิวทางจราจรให้มีความสะดวกปลอดภัย	ก่อสร้างถนนหินคลุก จากไร่ท่อนศรีถึงนาท่อสุวรรณ กว้าง ๔ เมตร ยาว ๒,๐๐๐ เมตร	-	-	-	๔๐๐,๐๐๐	๔๐๐,๐๐๐	มีถนนสำหรับคมนาคมได้อย่างสะดวก ร้อยละ ๗๐ ขึ้นไป	ประชาชนมีถนนเชื่อมระหว่างหมู่บ้าน-ตำบลที่สะดวก/ปลอดภัย	กองช่าง
๕๖	โครงการก่อสร้างถนนหินคลุก หมู่ที่ ๓	๑. แก้ไขปัญหาความเดือดร้อนด้านเส้นทางการสัญจรการขนส่งผลผลิตทางการเกษตร ๒. ยกระดับถนนและผิวทางจราจรให้มีความสะดวกปลอดภัย	ก่อสร้างถนนหินคลุก จากสี่แยกไร่ท่อสิงห์โตถึงนานางเกสร กว้าง ๔ เมตร ๑,๐๐๐ เมตร	-	-	-	๔๐๐,๐๐๐	๔๐๐,๐๐๐	มีถนนสำหรับคมนาคมได้อย่างสะดวก ร้อยละ ๗๐ ขึ้นไป	ประชาชนมีถนนเชื่อมระหว่างหมู่บ้าน-ตำบลที่สะดวก/ปลอดภัย	กองช่าง

แบบ ผ. ๐๒

รายละเอียดโครงการพัฒนา
แผนพัฒนาท้องถิ่น (พ.ศ. ๒๕๖๖ - ๒๕๗๐)
องค์การบริหารส่วนตำบลตะเคียน อำเภอด่านขุนทด จังหวัดนครราชสีมา

ก. ยุทธศาสตร์จังหวัดที่ ๑ สร้างเสริมระบบโครงสร้างพื้นฐานเชื่อมโยงต่อโครงข่ายคมนาคมแห่งอนาคต และเพิ่มขีดความสามารถการค้า การลงทุนและเศรษฐกิจ
ข. ยุทธศาสตร์การพัฒนาของ อปท. ในเขตจังหวัดที่ ๔ ยุทธศาสตร์การพัฒนาเมือง

๘. ยุทธศาสตร์ด้านโครงสร้างพื้นฐาน
๑.๑ แผนงานอุตสาหกรรมและการโยธา

ที่	โครงการ	วัตถุประสงค์	เป้าหมาย (ผลผลิตของโครงการ)	งบประมาณ					ตัวชี้วัด (KPI)	ผลที่คาดว่าจะได้รับ	หน่วยงานรับผิดชอบหลัก
				๒๕๖๖ (บาท)	๒๕๖๗ (บาท)	๒๕๖๘ (บาท)	๒๕๖๙ (บาท)	๒๕๗๐ (บาท)			
๕๗	โครงการก่อสร้างถนนหินคลุก หมู่ที่ ๓	๑. แก้ไขปัญหาความเดือดร้อนด้านเส้นทางการสัญจรการขนส่งผลผลิตทางการเกษตร ๒. ยกระดับถนนและผิวทางจราจรให้มีความสะดวกปลอดภัย	ก่อสร้างถนนหินคลุก จากไร่นายกาวิยังสำห้วยยายชี กว้าง ๔ เมตร ยาว ๑,๐๐๐ เมตร	-	-	-	๔๐๐,๐๐๐	๔๐๐,๐๐๐	มีถนนสำหรับคมนาคมได้อย่างสะดวก ร้อยละ ๗๐ ขึ้นไป	ประชาชนมีถนนเชื่อมระหว่างหมู่บ้าน-ตำบลที่สะดวก/ปลอดภัย	กองช่าง
๕๘	โครงการก่อสร้างถนนหินคลุก หมู่ที่ ๓	๑. แก้ไขปัญหาความเดือดร้อนด้านเส้นทางการสัญจรการขนส่งผลผลิตทางการเกษตร ๒. ยกระดับถนนและผิวทางจราจรให้มีความสะดวกปลอดภัย	ก่อสร้างถนนหินคลุก จากสำห้วยทุดขาอึงนาผู้ใหญ่ห่วง กว้าง ๔ เมตร ยาว ๓,๐๐๐ เมตร	-	-	-	๔๐๐,๐๐๐	๔๐๐,๐๐๐	มีถนนสำหรับคมนาคมได้อย่างสะดวก ร้อยละ ๗๐ ขึ้นไป	ประชาชนมีถนนเชื่อมระหว่างหมู่บ้าน-ตำบลที่สะดวก/ปลอดภัย	กองช่าง
๕๙	โครงการก่อสร้างถนนหินคลุก หมู่ที่ ๓	๑. แก้ไขปัญหาความเดือดร้อนด้านเส้นทางการสัญจรการขนส่งผลผลิตทางการเกษตร ๒. ยกระดับถนนและผิวทางจราจรให้มีความสะดวกปลอดภัย	ก่อสร้างถนนหินคลุก จากไร่นายบุญเริ่มถึงนาพ่อแบน กว้าง ๔ เมตร ยาว ๒,๐๐๐ เมตร	-	-	-	๔๐๐,๐๐๐	๔๐๐,๐๐๐	มีถนนสำหรับคมนาคมได้อย่างสะดวก ร้อยละ ๗๐ ขึ้นไป	ประชาชนมีถนนเชื่อมระหว่างหมู่บ้าน-ตำบลที่สะดวก/ปลอดภัย	กองช่าง

แบบ ผ. ๐๒

รายละเอียดโครงการพัฒนา
แผนพัฒนาท้องถิ่น (พ.ศ. ๒๕๖๖ - ๒๕๗๐)
องค์การบริหารส่วนตำบลละเลียน อำเภอด่านขุนทด จังหวัดนครราชสีมา

ก. ยุทธศาสตร์จังหวัดที่ ๑ สร้างเสริมระบบโครงสร้างพื้นฐานเชื่อมโยงต่อโครงข่ายคมนาคมแห่งอนาคต และเพิ่มขีดความสามารถการค้า การลงทุนและเศรษฐกิจ
ข. ยุทธศาสตร์การพัฒนาของ อปท. ในเขตจังหวัดที่ ๔ ยุทธศาสตร์การพัฒนาเมือง

๔. ยุทธศาสตร์ด้านโครงสร้างพื้นฐาน
๑.๑ แผนงานอุตสาหกรรมและการโยธา

ที่	โครงการ	วัตถุประสงค์	เป้าหมาย (ผลผลิตของโครงการ)	งบประมาณ					ตัวชี้วัด (KPI)	ผลที่คาดว่าจะได้รับ	หน่วยงานรับผิดชอบหลัก
				๒๕๖๖ (บาท)	๒๕๖๗ (บาท)	๒๕๖๘ (บาท)	๒๕๖๙ (บาท)	๒๕๗๐ (บาท)			
๖๐	โครงการก่อสร้างถนนหินคลุก หมู่ที่ ๑	๑. แก้ไขปัญหาความเดือดร้อนด้านเส้นทางการลำเลียงการขนส่งผลผลิตทางการเกษตร ๒. ยกระดับถนนและผิวทางจราจรให้มีความสะดวกปลอดภัย	ก่อสร้างถนนหินคลุก จากไร่พ่อทาญถึงไร่บางแหงสี กว้าง ๔ เมตร ยาว ๘๐๐ เมตร	-	-	-	๔๐๐,๐๐๐	๔๐๐,๐๐๐	มีถนนสำหรับคมนาคมได้อย่างสะดวก ร้อยละ ๗๐ ขึ้นไป	ประชาชนมีถนนเชื่อมระหว่างหมู่บ้าน-ตำบล ที่สะดวก/ปลอดภัย	กองช่าง
๖๑	โครงการติดตั้งไฟฟ้าส่องสว่างพลังงานแสงอาทิตย์ (Solar Cell) หมู่ที่ ๑	๑. เพื่อให้ประชาชนมีแสงสว่างอย่างเพียงพอในการใช้รถใช้ถนน ๒. เพื่อลดปัญหาอาชญากรรม	ติดตั้งไฟฟ้าส่องสว่างพลังงานแสงอาทิตย์ จากปากทางเข้าหมู่บ้านถึงหมู่บ้าน	-	๕๐๐,๐๐๐	๕๐๐,๐๐๐	-	-	ลดพื้นที่เสี่ยง และปัญหาอาชญากรรม และอำนวยความสะดวกแก่ประชาชน	ประชาชนได้รับความสะดวกในการคมนาคม และลดความเสี่ยงจากอาชญากรรม	กองช่าง
๖๒	โครงการขุดเจาะบ่อบาดาล พร้อมติดตั้งระบบพลังงานแสงอาทิตย์ (Solar Cell) หมู่ที่ ๑	เพื่อให้ประชาชนในพื้นที่มีน้ำใช้เพื่อการอุปโภค-บริโภคอย่างเพียงพอ	ขุดเจาะบ่อบาดาล พร้อมติดตั้งระบบพลังงานแสงอาทิตย์ (Solar Cell)	-	-	-	๕๐๐,๐๐๐	-	จำนวนครัวเรือนที่มีน้ำใช้อย่างเพียงพอ	ประชาชนในพื้นที่มีน้ำใช้เพื่ออุปโภค-บริโภคอย่างเพียงพอ	กองช่าง
๖๓	โครงการก่อสร้างถนน คสล. หมู่ที่ ๔	๑. แก้ไขปัญหาความเดือดร้อนด้านเส้นทางการลำเลียงการขนส่งผลผลิตทางการเกษตร ๒. ยกระดับถนนและผิวทางจราจรให้มีความสะดวกปลอดภัย	ก่อสร้างถนน คสล. สายบ้านนางอรุณถึงบ้านนางสายสุนีย์ เติมสมบัติ	๕๐๐,๐๐๐	-	-	-	-	มีถนนสำหรับคมนาคมได้อย่างสะดวก ร้อยละ ๗๐ ขึ้นไป	ประชาชนมีถนนเชื่อมระหว่างหมู่บ้าน-ตำบล ที่สะดวก/ปลอดภัย	กองช่าง

แบบ ผ. ๐๒

รายละเอียดโครงการพัฒนา
แผนพัฒนาท้องถิ่น (พ.ศ. ๒๕๖๖ - ๒๕๗๐)
องค์การบริหารส่วนตำบลตะเคียน อำเภอท่านุชุมพร จังหวัดนครราชสีมา

ก. ยุทธศาสตร์จังหวัดที่ ๑ สร้างเสริมระบบโครงสร้างพื้นฐานเชื่อมโยงต่อโครงข่ายคมนาคมแห่งอนาคต และเพิ่มขีดความสามารถการค้า การลงทุนและเศรษฐกิจ
ข. ยุทธศาสตร์การพัฒนาของ อปท. ในเขตจังหวัดที่ ๔ ยุทธศาสตร์การพัฒนาเมือง

๔. ยุทธศาสตร์ด้านโครงสร้างพื้นฐาน
๑.๑ แผนงานอุตสาหกรรมและการโยธา

ที่	โครงการ	วัตถุประสงค์	เป้าหมาย (ผลผลิตของโครงการ)	งบประมาณ					ตัวชี้วัด (KPI)	ผลที่คาดว่าจะได้รับ	หน่วยงานรับผิดชอบหลัก
				๒๕๖๖ (บาท)	๒๕๖๗ (บาท)	๒๕๖๘ (บาท)	๒๕๖๙ (บาท)	๒๕๗๐ (บาท)			
๖๔	โครงการก่อสร้างขยายถนนเอนกประสงค์ หมู่ที่ ๔	๑. แก้ไขปัญหาความเดือดร้อนด้านเส้นทางการสัญจรการขนส่งผลผลิตทางการเกษตร ๒. ยกระดับถนนและผิวทางจราจรให้มีความสะดวกปลอดภัย	ก่อสร้างขยายถนนเอนกประสงค์ ในบ้านเก่าต่อคอนกรีตเดิม	-	๒๐๐,๐๐๐	-	-	-	มีถนนสำหรับคมนาคมได้อย่างสะดวก ร้อยละ ๗๐ ขึ้นไป	ประชาชนมีถนนเชื่อมระหว่างหมู่บ้าน-ตำบลที่สะดวก/ปลอดภัย	กองช่าง
๖๕	โครงการก่อสร้างถนนหินคลุก หมู่ที่ ๔	๑. แก้ไขปัญหาความเดือดร้อนด้านเส้นทางการสัญจรการขนส่งผลผลิตทางการเกษตร ๒. ยกระดับถนนและผิวทางจราจรให้มีความสะดวกปลอดภัย	ก่อสร้างถนนหินคลุก จากสระโนนบ้านเก่าถึงนานายพาม กว้าง ๕ เมตร ยาว ๔๐๐ เมตร	-	๔๕๐,๐๐๐	-	-	-	มีถนนสำหรับคมนาคมได้อย่างสะดวก ร้อยละ ๗๐ ขึ้นไป	ประชาชนมีถนนเชื่อมระหว่างหมู่บ้าน-ตำบลที่สะดวก/ปลอดภัย	กองช่าง
๖๖	โครงการก่อสร้างถนนหินคลุก หมู่ที่ ๔	๑. แก้ไขปัญหาความเดือดร้อนด้านเส้นทางการสัญจรการขนส่งผลผลิตทางการเกษตร ๒. ยกระดับถนนและผิวทางจราจรให้มีความสะดวกปลอดภัย	ก่อสร้างถนนหินคลุก จากบ้านนายพรถึงถนนตะเคียน-หินดาด กว้าง ๕ เมตร ยาว ๕๐๐ เมตร	-	๓๐๐,๐๐๐	๓๐๐,๐๐๐	-	-	มีถนนสำหรับคมนาคมได้อย่างสะดวก ร้อยละ ๗๐ ขึ้นไป	ประชาชนมีถนนเชื่อมระหว่างหมู่บ้าน-ตำบลที่สะดวก/ปลอดภัย	กองช่าง
๖๗	โครงการก่อสร้างรางระบายน้ำ หมู่ที่ ๔	๑.เพื่อก่อสร้างรางระบายน้ำ ๒.เพื่อให้สามารถระบายน้ำได้ดี	ก่อสร้างรางระบายน้ำ ในเขตหมู่บ้าน	-	๓๐๐,๐๐๐	๓๐๐,๐๐๐	-	-	สามารถระบายน้ำได้กว่าร้อยละ ๘๐	ในหมู่บ้านมีระบบการจัดน้ำในหมู่บ้าน	กองช่าง

แบบ ผ. ๐๒

รายละเอียดโครงการพัฒนา
แผนพัฒนาท้องถิ่น (พ.ศ. ๒๕๖๖ - ๒๕๗๐)
องค์การบริหารส่วนตำบลตะเคียน อำเภอด่านขุนทด จังหวัดนครราชสีมา

ก. ยุทธศาสตร์จังหวัดที่ ๑ สร้างเสริมระบบโครงสร้างพื้นฐานเชื่อมโยงต่อโครงข่ายคมนาคมแห่งอนาคต และเพิ่มขีดความสามารถการค้า การลงทุนและเศรษฐกิจ
ข. ยุทธศาสตร์การพัฒนาของ อปท. ในเขตจังหวัดที่ ๔ ยุทธศาสตร์การพัฒนาเมือง

๔. ยุทธศาสตร์ด้านโครงสร้างพื้นฐาน
๑.๑ แผนงานอุตสาหกรรมและการโยธา

ที่	โครงการ	วัตถุประสงค์	เป้าหมาย (ผลผลิตของโครงการ)	งบประมาณ					ตัวชี้วัด (KPI)	ผลที่คาดว่าจะได้รับ	หน่วยงานรับผิดชอบหลัก
				๒๕๖๖ (บาท)	๒๕๖๗ (บาท)	๒๕๖๘ (บาท)	๒๕๖๙ (บาท)	๒๕๗๐ (บาท)			
๖๗	โครงการก่อสร้างถนนหินคลุก หมู่ที่ ๔	๑. แก้ไขปัญหาความเดือดร้อนด้านเส้นทางการสัญจรการขนส่งผลผลิตทางการเกษตร ๒. ยกระดับถนนและผิวทางจราจรให้มีความสะดวกปลอดภัย	ก่อสร้างถนนหินคลุก จากเส้นบุ้งนายแหตมถึงทำนบนายเกษม ระยะทาง ๕๐๐ เมตร	-	-	๑๐๐,๐๐๐	๑๐๐,๐๐๐	-	มีถนนสำหรับคมนาคมได้อย่างสะดวก ร้อยละ ๗๐ ขึ้นไป	ประชาชนมีถนนเชื่อมระหว่างหมู่บ้าน-ตำบล ที่สะดวก/ปลอดภัย	กองช่าง
๖๘	โครงการติดตั้งไฟฟ้าส่องสว่างพลังงานแสงอาทิตย์ (Solar Cell) หมู่ที่ ๔	๑. เพื่อให้ประชาชนมีแสงสว่างอย่างเพียงพอในการใช้ระบบใช้ถนน ๒. เพื่อลดปัญหาอาชญากรรม	ติดตั้งไฟฟ้าส่องสว่างพลังงานแสงอาทิตย์ในพื้นที่เสี่ยง	๕๐๐,๐๐๐	-	-	-	-	ลดพื้นที่เสี่ยง และปัญหาอาชญากรรม และอำนวยความสะดวกแก่ประชาชน	ประชาชนได้รับความสะดวกในการคมนาคม และลดความเสี่ยงจากอาชญากรรม	กองช่าง
๗๐	โครงการติดตั้งไฟฟ้าส่องสว่าง (สปอร์ตไลท์) พลังงานแสงอาทิตย์ (Solar Cell) ตามอเนกประสงค์ หมู่ที่ ๔	๑. เพื่อให้ประชาชนมีแสงสว่างอย่างเพียงพอในการใช้ระบบใช้ถนน ๒. เพื่อลดปัญหาอาชญากรรม	ติดตั้งไฟฟ้าส่องสว่าง (สปอร์ไลท์) พลังงานแสงอาทิตย์บริเวณลานอเนกประสงค์	-	๑๐๐,๐๐๐	-	-	-	ลดพื้นที่เสี่ยง และปัญหาอาชญากรรม และอำนวยความสะดวกแก่ประชาชน	ประชาชนได้รับความสะดวกในการคมนาคม และลดความเสี่ยงจากอาชญากรรม	กองช่าง
๗๑	โครงการปรับปรุงภูมิทัศน์ หมู่ที่ ๔	เพื่อปรับปรุงภูมิทัศน์ให้มีความสวยงาม พร้อมเป็นสถานที่พักผ่อนและเป็นสวนสาธารณะของหมู่บ้าน	ปรับปรุงภูมิทัศน์บริเวณล้อมรอบสระโบนบ้านเก่า	-	-	๕๐๐,๐๐๐	-	-	ประชาชนร้อยละ ๘๐ ได้ใช้ประโยชน์	ประชาชนได้มีสถานที่พักผ่อนมีสวนสาธารณะของหมู่บ้าน	กองช่าง
๗๒	โครงการขุดเจาะบ่อบาดาล พร้อมติดตั้งระบบพลังงานแสงอาทิตย์ (Solar Cell) หมู่ที่ ๔	เพื่อให้ประชาชนในพื้นที่มีน้ำใช้เพื่อการอุปโภค-บริโภคอย่างเพียงพอ	ขุดเจาะบ่อบาดาล พร้อมติดตั้งระบบพลังงานแสงอาทิตย์ (Solar Cell)	-	-	-	๕๐๐,๐๐๐	-	จำนวนครัวเรือนที่มีน้ำใช้อย่างเพียงพอ	ประชาชนในพื้นที่มีน้ำใช้เพื่ออุปโภค-บริโภคอย่างเพียงพอ	กองช่าง

แบบ ผ. ๐๒

รายละเอียดโครงการพัฒนา
แผนพัฒนาท้องถิ่น (พ.ศ. ๒๕๖๖ - ๒๕๗๐)
องค์การบริหารส่วนตำบลละเตียน อำเภอด่านขุนทด จังหวัดนครราชสีมา

ก. ยุทธศาสตร์จังหวัดที่ ๑ สร้างเสริมระบบโครงสร้างพื้นฐานเชื่อมโยงต่อโครงข่ายคมนาคมแห่งอนาคต และเพิ่มขีดความสามารถการค้า การลงทุนและเศรษฐกิจ

ข. ยุทธศาสตร์การพัฒนาของ อปท. ในเขตจังหวัดที่ ๔ ยุทธศาสตร์การพัฒนาเมือง

๘. ยุทธศาสตร์ด้านโครงสร้างพื้นฐาน

๑.๑ แผนงานอุตสาหกรรมและการโยธา

ที่	โครงการ	วัตถุประสงค์	เป้าหมาย (ผลผลิตของโครงการ)	งบประมาณ					ตัวชี้วัด (KPI)	ผลที่คาดว่าจะได้รับ	หน่วยงานรับผิดชอบหลัก
				๒๕๖๖ (บาท)	๒๕๖๗ (บาท)	๒๕๖๘ (บาท)	๒๕๖๙ (บาท)	๒๕๗๐ (บาท)			
๗๓	โครงการก่อสร้างถนน คสล. หมู่ที่ ๕	๑. แก้ไขปัญหาความเดือดร้อนด้านเส้นทางการสัญจรการขนส่งผลผลิตทางการเกษตร ๒. ยกระดับถนนและผิวทางจราจรให้มีความสะดวกปลอดภัย	ก่อสร้างถนน คสล. ภายในหมู่บ้าน	๕๐๐,๐๐๐	๕๐๐,๐๐๐	-	-	-	มีถนนสำหรับคมนาคมได้อย่างสะดวก ร้อยละ ๗๐ ขึ้นไป	ประชาชนมีถนนเชื่อมระหว่างหมู่บ้าน-ตำบลที่สะดวก/ปลอดภัย	กองช่าง
๗๔	โครงการก่อสร้างถนนลาดยาง หมู่ที่ ๕	๑. แก้ไขปัญหาความเดือดร้อนด้านเส้นทางการสัญจรการขนส่งผลผลิตทางการเกษตร ๒. ยกระดับถนนและผิวทางจราจรให้มีความสะดวกปลอดภัย	เส้นปากทางเข้าบ้านหนองตะมั่ง	๕๐๐,๐๐๐	-	-	-	-	มีถนนสำหรับคมนาคมได้อย่างสะดวก ร้อยละ ๗๐ ขึ้นไป	ประชาชนมีถนนเชื่อมระหว่างหมู่บ้าน-ตำบลที่สะดวก/ปลอดภัย	กองช่าง
๗๕	โครงการก่อสร้างรางระบายน้ำ หมู่ที่ ๕	๑.เพื่อก่อสร้างรางระบายน้ำ ๒.เพื่อให้สามารถระบายน้ำได้ดี	ก่อสร้างรางระบายน้ำในเขตหมู่บ้าน	๓๐๐,๐๐๐	๓๐๐,๐๐๐	-	-	-	สามารถระบายน้ำได้กว่าร้อยละ ๘๐	ในหมู่บ้านมีระบบการจัดน้ำในหมู่บ้าน	กองช่าง
๗๖	โครงการติดตั้งระบบกระจายข่าวเสียงตามสาย หมู่ที่ ๕	เพื่อขยายขีดความสามารถในการรับรู้ข้อมูลจากส่วนราชการให้กับประชาชนทุกพื้นที่	ติดตั้งระบบกระจายข่าวเสียงตามสาย หมู่ที่ ๕	-	๔๐๐,๐๐๐	-	-	-	ประชาชนได้รับรู้ข้อมูลข่าวสารจากส่วนราชการอย่างทั่วถึงครบ ๑๐๐%	อบต.ขยายขีดความสามารถในการรับรู้ข้อมูลจากส่วนราชการให้กับประชาชนทุกพื้นที่รับผิดชอบ	กองช่าง

รายละเอียดโครงการพัฒนา
แผนพัฒนาท้องถิ่น (พ.ศ. ๒๕๖๖ - ๒๕๗๐)
องค์การบริหารส่วนตำบลละเลิน อำเภอด่านขุนทด จังหวัดนครราชสีมา

ก. ยุทธศาสตร์จังหวัดที่ ๑ สร้างเสริมระบบโครงสร้างพื้นฐานเชื่อมโยงต่อโครงข่ายคมนาคมแห่งอนาคต และเพิ่มขีดความสามารถการค้า การลงทุนและเศรษฐกิจ

ข. ยุทธศาสตร์การพัฒนาของ อปท. ในเขตจังหวัดที่ ๔ ยุทธศาสตร์การพัฒนาเมือง

๘. ยุทธศาสตร์ด้านโครงสร้างพื้นฐาน

๑.๑ แผนงานอุตสาหกรรมและการโยธา

ที่	โครงการ	วัตถุประสงค์	เป้าหมาย (ผลผลิตของโครงการ)	งบประมาณ					ตัวชี้วัด (KPI)	ผลที่คาดว่าจะได้รับ	หน่วยงานรับผิดชอบหลัก
				๒๕๖๖ (บาท)	๒๕๖๗ (บาท)	๒๕๖๘ (บาท)	๒๕๖๙ (บาท)	๒๕๗๐ (บาท)			
๗๗	โครงการซ่อมแซมถนนลาดยาง หมู่ที่ ๕	๑. แก้ไขปัญหาความเดือดร้อนด้านเส้นทางการสัญจรการขนส่งผลผลิตทางการเกษตร ๒. ยกระดับถนนและผิวทางจราจรให้มีความสะดวกปลอดภัย	ซ่อมแซมถนนลาดยาง ภายในหมู่บ้าน	๒๐๐,๐๐๐	๒๐๐,๐๐๐	๒๐๐,๐๐๐	๒๐๐,๐๐๐	๒๐๐,๐๐๐	มีถนนสำหรับคมนาคมได้อย่างสะดวก ร้อยละ ๗๐ ขึ้นไป	ประชาชนมีถนนเชื่อมระหว่างหมู่บ้าน-ตำบลที่สะดวก/ปลอดภัย	กองช่าง
๗๘	โครงการก่อสร้างถนนลาดยาง หมู่ที่ ๕	๑. แก้ไขปัญหาความเดือดร้อนด้านเส้นทางการสัญจรการขนส่งผลผลิตทางการเกษตร ๒. ยกระดับถนนและผิวทางจราจรให้มีความสะดวกปลอดภัย	ก่อสร้างถนนลาดยาง สายหนองละมั่งถึงโกรกลึก	-	๕๐๐,๐๐๐	-	-	-	มีถนนสำหรับคมนาคมได้อย่างสะดวก ร้อยละ ๗๐ ขึ้นไป	ประชาชนมีถนนเชื่อมระหว่างหมู่บ้าน-ตำบลที่สะดวก/ปลอดภัย	กองช่าง
๗๙	โครงการก่อสร้างถนนหินคลุก หมู่ที่ ๕	๑. แก้ไขปัญหาความเดือดร้อนด้านเส้นทางการสัญจรการขนส่งผลผลิตทางการเกษตร ๒. ยกระดับถนนและผิวทางจราจรให้มีความสะดวกปลอดภัย	ก่อสร้างถนนหินคลุก เส้นหนองบัวถึงดงกระสัง กว้าง ๔ เมตร ยาว ๗๐๐ เมตร	-	๓๕๐,๐๐๐	๓๕๐,๐๐๐	-	-	มีถนนสำหรับคมนาคมได้อย่างสะดวก ร้อยละ ๗๐ ขึ้นไป	ประชาชนมีถนนเชื่อมระหว่างหมู่บ้าน-ตำบลที่สะดวก/ปลอดภัย	กองช่าง
๘๐	โครงการก่อสร้างถนนหินคลุก หมู่ที่ ๕	๑. แก้ไขปัญหาความเดือดร้อนด้านเส้นทางการสัญจรการขนส่งผลผลิตทางการเกษตร ๒. ยกระดับถนนและผิวทางจราจรให้มีความสะดวกปลอดภัย	ก่อสร้างถนนหินคลุก จากหนองแห้วถึงวังอ่าง กว้าง ๔ เมตร ยาว ๗๒๐ เมตร	-	-	๓๕๐,๐๐๐	๓๕๐,๐๐๐	-	มีถนนสำหรับคมนาคมได้อย่างสะดวก ร้อยละ ๗๐ ขึ้นไป	ประชาชนมีถนนเชื่อมระหว่างหมู่บ้าน-ตำบลที่สะดวก/ปลอดภัย	กองช่าง

แบบ ผ. ๐๒

รายละเอียดโครงการพัฒนา

แผนพัฒนาท้องถิ่น (พ.ศ. ๒๕๖๖ - ๒๕๗๐)

องค์การบริหารส่วนตำบลตะเคียน อำเภอด่านขุนทด จังหวัดนครราชสีมา

ก. ยุทธศาสตร์จังหวัดที่ ๑ สร้างเสริมระบบโครงสร้างพื้นฐานเชื่อมโยงต่อโครงข่ายคมนาคมแห่งอนาคต และเพิ่มขีดความสามารถการค้า การลงทุนและเศรษฐกิจ

ข. ยุทธศาสตร์การพัฒนาของ อปท. ในเขตจังหวัดที่ ๔ ยุทธศาสตร์การพัฒนาเมือง

๘. ยุทธศาสตร์ด้านโครงสร้างพื้นฐาน

๑.๑ แผนงานอุตสาหกรรมและการโยธา

ที่	โครงการ	วัตถุประสงค์	เป้าหมาย (ผลผลิตของโครงการ)	งบประมาณ ๒๕๖๖ (บาท)	๒๕๖๗ (บาท)	๒๕๖๘ (บาท)	๒๕๖๙ (บาท)	๒๕๗๐ (บาท)	ตัวชี้วัด (KPI)	ผลที่คาดว่าจะได้รับ	หน่วยงานรับผิดชอบหลัก
๘๑	โครงการก่อสร้างถนนหินคลุก หมู่ที่ ๕	๑. แก้ไขปัญหาความเดือดร้อนด้านเส้นทางการสัญจรการขนส่งผลผลิตทางการเกษตร ๒. ยกระดับถนนและผิวทางจราจรให้มีความสะดวกปลอดภัย	ก่อสร้างถนนหินคลุก จากหนองแห้วถึงหนองปล้อง	-	-	-	๔๐๐,๐๐๐	๔๐๐,๐๐๐	มีถนนสำหรับคมนาคมได้อย่างสะดวก ร้อยละ ๗๐ ขึ้นไป	ประชาชนมีถนนเชื่อมระหว่างหมู่บ้าน-ตำบลที่สะดวก/ปลอดภัย	กองช่าง
๘๒	โครงการก่อสร้างถนนหินคลุก หมู่ที่ ๕	๑. แก้ไขปัญหาความเดือดร้อนด้านเส้นทางการสัญจรการขนส่งผลผลิตทางการเกษตร ๒. ยกระดับถนนและผิวทางจราจรให้มีความสะดวกปลอดภัย	ก่อสร้างถนนหินคลุก สายหนองละมั่งเชื่อมโกรกลึก	-	-	-	๔๐๐,๐๐๐	๔๐๐,๐๐๐	มีถนนสำหรับคมนาคมได้อย่างสะดวก ร้อยละ ๗๐ ขึ้นไป	ประชาชนมีถนนเชื่อมระหว่างหมู่บ้าน-ตำบลที่สะดวก/ปลอดภัย	กองช่าง
๘๓	โครงการก่อสร้างถนนหินคลุก หมู่ที่ ๕	๑. แก้ไขปัญหาความเดือดร้อนด้านเส้นทางการสัญจรการขนส่งผลผลิตทางการเกษตร ๒. ยกระดับถนนและผิวทางจราจรให้มีความสะดวกปลอดภัย	ก่อสร้างถนนหินคลุก เส้นคลองส่งน้ำสระวัด	-	-	-	๔๐๐,๐๐๐	๔๐๐,๐๐๐	มีถนนสำหรับคมนาคมได้อย่างสะดวก ร้อยละ ๗๐ ขึ้นไป	ประชาชนมีถนนเชื่อมระหว่างหมู่บ้าน-ตำบลที่สะดวก/ปลอดภัย	กองช่าง
๘๔	โครงการวางท่อ คสล. หมู่ที่ ๕	เพื่อวางท่อส่งน้ำสำหรับอุปโภคบริโภค	วางท่อ คสล. จากนา เข้าแหล่งน้ำสาธารณะในหมู่บ้าน	-	-	-	๓๐๐,๐๐๐	-	สามารถระบายน้ำได้กว่าร้อยละ ๘๐	หมู่บ้านมีระบบการจัดน้ำในหมู่บ้านสำหรับอุปโภคบริโภคอย่างเพียงพอ	กองช่าง

แบบ ผ. ๐๒

รายละเอียดโครงการพัฒนา
แผนพัฒนาท้องถิ่น (พ.ศ. ๒๕๖๖ - ๒๕๗๐)
องค์การบริหารส่วนตำบลละเตียน อำเภอด่านขุนทด จังหวัดนครราชสีมา

ก. ยุทธศาสตร์จังหวัดที่ ๑ สร้างเสริมระบบโครงสร้างพื้นฐานเชื่อมโยงต่อโครงข่ายคมนาคมแห่งอนาคต และเพิ่มขีดความสามารถการค้า การลงทุนและเศรษฐกิจ
ข. ยุทธศาสตร์การพัฒนาของ อปท. ในเขตจังหวัดที่ ๔ ยุทธศาสตร์การพัฒนาเมือง

๔. ยุทธศาสตร์ด้านโครงสร้างพื้นฐาน
๑.๑ แผนงานอุตสาหกรรมและการโยธา

ที่	โครงการ	วัตถุประสงค์	เป้าหมาย (ผลผลิตของโครงการ)	งบประมาณ					ตัวชี้วัด (KPI)	ผลที่คาดว่าจะได้รับ	หน่วยงานรับผิดชอบหลัก
				๒๕๖๖ (บาท)	๒๕๖๗ (บาท)	๒๕๖๘ (บาท)	๒๕๖๙ (บาท)	๒๕๗๐ (บาท)			
๘๕	โครงการก่อสร้างถนนหินคลุก หมู่ที่ ๕	๑. แก้ไขปัญหาความเดือดร้อนด้านเส้นทางการสัญจรการขนส่งผลผลิตทางการเกษตร ๒. ยกระดับถนนและผิวทางจราจรให้มีความสะดวกปลอดภัย	ก่อสร้างถนนหินคลุก สายเชื่อมบ้านมอสูงสายนอก	-	-	-	-	๕๐๐,๐๐๐	มีถนนสำหรับคมนาคมได้อย่างสะดวก ร้อยละ ๗๐ ขึ้นไป	ประชาชนมีถนนเชื่อมระหว่างหมู่บ้าน-ตำบลที่สะดวก/ปลอดภัย	กองช่าง
๘๖	โครงการก่อสร้างถนนหินคลุก หมู่ที่ ๕	๑. แก้ไขปัญหาความเดือดร้อนด้านเส้นทางการสัญจรการขนส่งผลผลิตทางการเกษตร ๒. ยกระดับถนนและผิวทางจราจรให้มีความสะดวกปลอดภัย	ก่อสร้างถนนหินคลุก สายหนองละมั่งถึงหินกล่อง	-	-	-	-	๕๐๐,๐๐๐	มีถนนสำหรับคมนาคมได้อย่างสะดวก ร้อยละ ๗๐ ขึ้นไป	ประชาชนมีถนนเชื่อมระหว่างหมู่บ้าน-ตำบลที่สะดวก/ปลอดภัย	กองช่าง
๘๗	โครงการก่อสร้างถนนหินคลุก หมู่ที่ ๕	๑. แก้ไขปัญหาความเดือดร้อนด้านเส้นทางการสัญจรการขนส่งผลผลิตทางการเกษตร ๒. ยกระดับถนนและผิวทางจราจรให้มีความสะดวกปลอดภัย	ก่อสร้างถนนหินคลุก สาย ๒๐๑ ถึงโรงไฟฟ้าไชย่านพลส์	-	-	-	-	๕๐๐,๐๐๐	มีถนนสำหรับคมนาคมได้อย่างสะดวก ร้อยละ ๗๐ ขึ้นไป	ประชาชนมีถนนเชื่อมระหว่างหมู่บ้าน-ตำบลที่สะดวก/ปลอดภัย	กองช่าง

แบบ ผ. ๐๒

รายละเอียดโครงการพัฒนา
แผนพัฒนาท้องถิ่น (พ.ศ. ๒๕๖๖ - ๒๕๗๐)
องค์การบริหารส่วนตำบลตะเคียน อำเภอด่านขุนทด จังหวัดนครราชสีมา

ก. ยุทธศาสตร์จังหวัดที่ ๑ สร้างเสริมระบบโครงสร้างพื้นฐานเชื่อมโยงต่อโครงข่ายคมนาคมแห่งอนาคต และเพิ่มขีดความสามารถการค้า การลงทุนและเศรษฐกิจ
ข. ยุทธศาสตร์การพัฒนาของ อปท. ในเขตจังหวัดที่ ๔ ยุทธศาสตร์การพัฒนาเมือง

๘. ยุทธศาสตร์ด้านโครงสร้างพื้นฐาน
๑.๑ แผนงานอุตสาหกรรมและการโยธา

ที่	โครงการ	วัตถุประสงค์	เป้าหมาย (ผลผลิตของโครงการ)	งบประมาณ					ตัวชี้วัด (KPI)	ผลที่คาดว่าจะได้รับ	หน่วยงานรับผิดชอบหลัก
				๒๕๖๖ (บาท)	๒๕๖๗ (บาท)	๒๕๖๘ (บาท)	๒๕๖๙ (บาท)	๒๕๗๐ (บาท)			
๘๘	โครงการก่อสร้างถนนหินคลุก หมู่ที่ ๕	๑. แก้ไขปัญหาความเดือดร้อนด้านเส้นทางการสัญจรการขนส่งผลผลิตทางการเกษตร ๒. ยกระดับถนนและผิวทางจราจรให้มีความสะดวกปลอดภัย	ก่อสร้างถนนหินคลุก สายหนองละมั่งถึงหินทล่อง (สระวัด) บ้านนายสงวน	-	-	-	-	๔๐๐,๐๐๐	มีถนนสำหรับคมนาคมได้อย่างสะดวก ร้อยละ ๗๐ ขึ้นไป	ประชาชนมีถนนเชื่อมระหว่างหมู่บ้าน-ตำบลที่สะดวก/ปลอดภัย	กองช่าง
๘๙	โครงการก่อสร้างถนนหินคลุก หมู่ที่ ๕	๑. แก้ไขปัญหาความเดือดร้อนด้านเส้นทางการสัญจรการขนส่งผลผลิตทางการเกษตร ๒. ยกระดับถนนและผิวทางจราจรให้มีความสะดวกปลอดภัย	ก่อสร้างถนนหินคลุก เส้นหลังโรงเรียน	-	-	-	-	๔๐๐,๐๐๐	มีถนนสำหรับคมนาคมได้อย่างสะดวก ร้อยละ ๗๐ ขึ้นไป	ประชาชนมีถนนเชื่อมระหว่างหมู่บ้าน-ตำบลที่สะดวก/ปลอดภัย	กองช่าง
๙๐	โครงการขุดเจาะบ่อบาดาล พร้อมติดตั้งระบบพลังงานแสงอาทิตย์ (Solar Cell) หมู่ที่ ๕	เพื่อให้ประชาชนในพื้นที่มีน้ำใช้เพื่อการอุปโภค-บริโภคอย่างเพียงพอ	ขุดเจาะบ่อบาดาล พร้อมติดตั้งระบบพลังงานแสงอาทิตย์ (Solar Cell) บริเวณศาลปู่ตา	-	-	๕๐๐,๐๐๐	-	-	จำนวนครัวเรือนที่มีน้ำใช้อย่างเพียงพอ	ประชาชนในพื้นที่มีน้ำใช้เพื่ออุปโภค-บริโภคอย่างเพียงพอ	กองช่าง
๙๑	โครงการติดตั้งไฟฟ้าส่องสว่างพลังงานแสงอาทิตย์ (Solar Cell) หมู่ที่ ๕	๑. เพื่อให้ประชาชนมีแสง สว่างอย่างเพียงพอในการใช้รถใช้ถนน ๒. เพื่อลดปัญหาอาชญากรรม	ติดตั้งไฟฟ้าส่องสว่างพลังงานแสงอาทิตย์ในพื้นที่เสี่ยง	-	-	๕๐๐,๐๐๐	-	-	ลดพื้นที่เสี่ยง และปัญหาอาชญากรรม และอำนวยความสะดวกแก่ประชาชน	ประชาชนได้รับความสะดวกในการคมนาคม และลดความเสี่ยงจากอาชญากรรม	กองช่าง

แบบ ผ. ๐๒

รายละเอียดโครงการพัฒนา
แผนพัฒนาท้องถิ่น (พ.ศ. ๒๕๖๖ - ๒๕๗๐)
องค์การบริหารส่วนตำบลตะเคียน อำเภอด่านขุนทด จังหวัดนครราชสีมา

ก. ยุทธศาสตร์จังหวัดที่ ๑ สร้างเสริมระบบโครงสร้างพื้นฐานเชื่อมโยงต่อโครงข่ายคมนาคมแห่งอนาคต และเพิ่มขีดความสามารถการค้า การลงทุนและเศรษฐกิจ

ข. ยุทธศาสตร์การพัฒนาของ อปท. ในเขตจังหวัดที่ ๔ ยุทธศาสตร์การพัฒนาเมือง

๔. ยุทธศาสตร์ด้านโครงสร้างพื้นฐาน

๑.๑ แผนงานอุตสาหกรรมและการโยธา

ที่	โครงการ	วัตถุประสงค์	เป้าหมาย (ผลผลิตของโครงการ)	งบประมาณ					ตัวชี้วัด (KPI)	ผลที่คาดว่าจะได้รับ	หน่วยงานรับผิดชอบหลัก
				๒๕๖๖ (บาท)	๒๕๖๗ (บาท)	๒๕๖๘ (บาท)	๒๕๖๙ (บาท)	๒๕๗๐ (บาท)			
๔๒	โครงการก่อสร้างรางระบายน้ำ หมู่ที่ ๖	๑.เพื่อก่อสร้างท่อระบายน้ำ ๒.เพื่อให้สามารถระบายน้ำได้ดี	ก่อสร้างรางระบายน้ำ ภายในหมู่บ้าน	๔๐๐,๐๐๐	-	-	-	-	สามารถระบายน้ำได้กว่าร้อยละ ๘๐	ในหมู่บ้านมีระบบการจัดน้ำในหมู่บ้าน	กองช่าง
๔๓	โครงการปรับปรุงซ่อมแซมถนนลาดยางภายในหมู่บ้าน หมู่ที่ ๖	๑. แก้ไขปัญหาความเดือดร้อนด้านเส้นทางการสัญจรการขนส่งผลผลิตทางการเกษตร ๒. ยกระดับถนนและผิวทางจราจรให้มีความสะดวกปลอดภัย	ปรับปรุงซ่อมแซมถนนลาดยาง ภายในหมู่บ้าน	๒๐๐,๐๐๐	๒๐๐,๐๐๐	๒๐๐,๐๐๐	๒๐๐,๐๐๐	๒๐๐,๐๐๐	มีถนนสำหรับคมนาคมได้อย่างสะดวก ร้อยละ ๗๐ ขึ้นไป	ประชาชนมีถนนเชื่อมระหว่างหมู่บ้าน-ตำบลที่สะดวก/ปลอดภัย	กองช่าง
๔๔	โครงการก่อสร้างถนนลาดยาง หมู่ที่ ๖	๑. แก้ไขปัญหาความเดือดร้อนด้านเส้นทางการสัญจรการขนส่งผลผลิตทางการเกษตร ๒. ยกระดับถนนและผิวทางจราจรให้มีความสะดวกปลอดภัย	ก่อสร้างถนนลาดยาง จากบ้านนายอุทิศถึงทางเข้าหมู่บ้าน กว้าง ๖ เมตร ยาว ๑,๐๐๐ ม.	๕๐๐,๐๐๐	๕๐๐,๐๐๐	๕๐๐,๐๐๐	๕๐๐,๐๐๐	๕๐๐,๐๐๐	มีถนนสำหรับคมนาคมได้อย่างสะดวก ร้อยละ ๗๐ ขึ้นไป	ประชาชนมีถนนเชื่อมระหว่างหมู่บ้าน-ตำบลที่สะดวก/ปลอดภัย	กองช่าง
๔๕	โครงการก่อสร้างถนนลาดยาง หมู่ที่ ๖	๑. แก้ไขปัญหาความเดือดร้อนด้านเส้นทางการสัญจรการขนส่งผลผลิตทางการเกษตร ๒. ยกระดับถนนและผิวทางจราจรให้มีความสะดวกปลอดภัย	ก่อสร้างถนนลาดยาง จากสะพานถึงสระทัง	-	-	๕๐๐,๐๐๐	๕๐๐,๐๐๐	๕๐๐,๐๐๐	มีถนนสำหรับคมนาคมได้อย่างสะดวก ร้อยละ ๗๐ ขึ้นไป	ประชาชนมีถนนเชื่อมระหว่างหมู่บ้าน-ตำบลที่สะดวก/ปลอดภัย	กองช่าง

แบบ ผ. ๐๒

รายละเอียดโครงการพัฒนา

แผนพัฒนาท้องถิ่น (พ.ศ. ๒๕๖๖ - ๒๕๗๐)

องค์การบริหารส่วนตำบลละเลียน อำเภอด่านขุนทด จังหวัดนครราชสีมา

ก. ยุทธศาสตร์จังหวัดที่ ๑ สร้างเสริมระบบโครงสร้างพื้นฐานเชื่อมโยงต่อโครงข่ายคมนาคมแห่งอนาคต และเพิ่มขีดความสามารถการค้า การลงทุนและเศรษฐกิจ

ข. ยุทธศาสตร์การพัฒนาของ อปท. ในเขตจังหวัดที่ ๔ ยุทธศาสตร์การพัฒนาเมือง

๔. ยุทธศาสตร์ด้านโครงสร้างพื้นฐาน

๑.๑ แผนงานอุตสาหกรรมและการโยธา

ที่	โครงการ	วัตถุประสงค์	เป้าหมาย (ผลผลิตของโครงการ)	งบประมาณ					ตัวชี้วัด (KPI)	ผลที่คาดว่าจะได้รับ	หน่วยงานรับผิดชอบหลัก
				๒๕๖๖ (บาท)	๒๕๖๗ (บาท)	๒๕๖๘ (บาท)	๒๕๖๙ (บาท)	๒๕๗๐ (บาท)			
๑๖	โครงการปรับปรุงซ่อมแซมถนนหินคลุก หมู่ที่ ๖	๑. แก้ไขปัญหาความเดือดร้อนด้านเส้นทางการสัญจรการขนส่งผลผลิตทางการเกษตร ๒. ยกระดับถนนและผิวทางจราจรให้มีความสะดวกปลอดภัย	ปรับปรุงซ่อมแซมถนนหินคลุก -จากไร่นายกันหาถึงนานายนวย กว้าง ๔ เมตร ยาว ๖๐๐ เมตร -จากบ้านนายไพวัลถึงนานายชินกอง กว้าง ๕ เมตร ยาว ๗๐๐ เมตร -จากสะพานถึงสระทัง กว้าง ๘ เมตร ยาว ๘๐๐ เมตร -จากแยกหนองโนถึงไร่นายจารึก กว้าง ๕ เมตร ยาว ๗๐๐ เมตร	-	๔๐๐,๐๐๐	๔๐๐,๐๐๐	๔๐๐,๐๐๐	๔๐๐,๐๐๐	มีถนนสำหรับคมนาคมได้อย่างสะดวก ร้อยละ ๗๐ ขึ้นไป	ประชาชนมีถนนเชื่อมระหว่างหมู่บ้าน-ตำบลที่สะดวก/ปลอดภัย	กองช่าง
๑๗	โครงการก่อสร้างถนน คสล. หมู่ที่ ๖	๑. แก้ไขปัญหาความเดือดร้อนด้านเส้นทางการสัญจรการขนส่งผลผลิตทางการเกษตร ๒. ยกระดับถนนและผิวทางจราจรให้มีความสะดวกปลอดภัย	ก่อสร้างถนน คสล. เส้นรอบนอกวัดฝั่งบ้านนางจุฬาภรณ์ กว้าง ๕ เมตร ยาว ๑,๕๐๐ เมตร หนา ๐.๑๕ เมตร	๕๐๐,๐๐๐	๕๐๐,๐๐๐	๕๐๐,๐๐๐	๕๐๐,๐๐๐	๕๐๐,๐๐๐	มีถนนสำหรับคมนาคมได้อย่างสะดวก ร้อยละ ๗๐ ขึ้นไป	ประชาชนมีถนนเชื่อมระหว่างหมู่บ้าน-ตำบลที่สะดวก/ปลอดภัย	กองช่าง

แบบ ผ. ๐๒

รายละเอียดโครงการพัฒนา

แผนพัฒนาท้องถิ่น (พ.ศ. ๒๕๖๖ - ๒๕๗๐)

องค์การบริหารส่วนตำบลละเลียน อำเภอด่านขุนทด จังหวัดนครราชสีมา

ก. ยุทธศาสตร์จังหวัดที่ ๑ สร้างเสริมระบบโครงสร้างพื้นฐานเชื่อมโยงต่อโครงข่ายคมนาคมแห่งอนาคต และเพิ่มขีดความสามารถการค้า การลงทุนและเศรษฐกิจ

ข. ยุทธศาสตร์การพัฒนาของ อปท. ในเขตจังหวัดที่ ๔ ยุทธศาสตร์การพัฒนาเมือง

๔. ยุทธศาสตร์ด้านโครงสร้างพื้นฐาน

๑.๑ แผนงานอุตสาหกรรมและการโยธา

ที่	โครงการ	วัตถุประสงค์	เป้าหมาย (แผนผลิตของโครงการ)	งบประมาณ					ตัวชี้วัด (KPI)	ผลที่คาดว่าจะได้รับ	หน่วยงานรับผิดชอบหลัก
				๒๕๖๖ (บาท)	๒๕๖๗ (บาท)	๒๕๖๘ (บาท)	๒๕๖๙ (บาท)	๒๕๗๐ (บาท)			
๙๗	โครงการก่อสร้างถนน คสล. หมู่ที่ ๖	๑. แก้ไขปัญหาความเดือดร้อนด้านเส้นทางการสัญจรการขนส่งผลผลิตทางการเกษตร ๒. ยกระดับถนนและผิวทางจราจรให้มีความสะดวกปลอดภัย	ก่อสร้างถนน คสล. จากบ้านบุญเรืองถึงฝายน้ำล้นห้วยพราย กว้าง ๕ เมตร ยาว ๑๕๐ เมตร หนา ๐.๑๕ เมตร	-	-	-	๕๐๐,๐๐๐	-	มีถนนสำหรับคมนาคมได้อย่างสะดวก ร้อยละ ๗๐ ขึ้นไป	ประชาชนมีถนนเชื่อมระหว่างหมู่บ้าน-ตำบลที่สะดวก/ปลอดภัย	กองช่าง
๙๘	โครงการก่อสร้างถนน คสล. หมู่ที่ ๖	๑. แก้ไขปัญหาความเดือดร้อนด้านเส้นทางการสัญจรการขนส่งผลผลิตทางการเกษตร ๒. ยกระดับถนนและผิวทางจราจรให้มีความสะดวกปลอดภัย	ก่อสร้างถนน คสล. จากบ้านนายอุทิศถึงทางเข้าหมู่บ้าน	-	-	-	-	๕๐๐,๐๐๐	มีถนนสำหรับคมนาคมได้อย่างสะดวก ร้อยละ ๗๐ ขึ้นไป	ประชาชนมีถนนเชื่อมระหว่างหมู่บ้าน-ตำบลที่สะดวก/ปลอดภัย	กองช่าง
๑๐๐	โครงการก่อสร้างถนน คสล. หมู่ที่ ๖	๑. แก้ไขปัญหาความเดือดร้อนด้านเส้นทางการสัญจรการขนส่งผลผลิตทางการเกษตร ๒. ยกระดับถนนและผิวทางจราจรให้มีความสะดวกปลอดภัย	ก่อสร้างถนน คสล. ภายในหมู่บ้าน	-	-	-	-	๕๐๐,๐๐๐	มีถนนสำหรับคมนาคมได้อย่างสะดวก ร้อยละ ๗๐ ขึ้นไป	ประชาชนมีถนนเชื่อมระหว่างหมู่บ้าน-ตำบลที่สะดวก/ปลอดภัย	กองช่าง
๑๐๑	โครงการปรับปรุงภูมิทัศน์รอบสระน้ำ สวนสาธารณะพร้อมล้อมรั้ว รอบสระน้ำ (บริเวณสระน้ำหมู่บ้าน) หมู่ที่ ๖	ประชาชนมีสถานที่ออกกำลังกายและพักผ่อนที่เป็นระเบียบเรียบร้อยและปลอดภัย	ปรับปรุงภูมิทัศน์รอบสระน้ำพร้อมล้อมรั้ว	๔๐๐,๐๐๐	-	-	-	-	ประชาชนมีสถานที่ออกกำลังกายและพักผ่อนเพิ่มขึ้น ๑ แห่ง	ประชาชนมีสถานที่พักผ่อนหย่อนใจและมีสุขภาพที่ดี	กองช่าง

แบบ ผ. ๐๒

รายละเอียดโครงการพัฒนา
แผนพัฒนาท้องถิ่น (พ.ศ. ๒๕๖๖ - ๒๕๗๐)
องค์การบริหารส่วนตำบลละเลียม อำเภอลำนารายณ์ จังหวัดนครราชสีมา

ก. ยุทธศาสตร์จังหวัดที่ ๑ สร้างเสริมระบบโครงสร้างพื้นฐานเชื่อมโยงต่อโครงข่ายคมนาคมแห่งอนาคต และเพิ่มขีดความสามารถการค้า การลงทุนและเศรษฐกิจ
ข. ยุทธศาสตร์การพัฒนาของ อปท. ในเขตจังหวัดที่ ๔ ยุทธศาสตร์การพัฒนาเมือง

๔. ยุทธศาสตร์ด้านโครงสร้างพื้นฐาน
๑.๑ แผนงานอุตสาหกรรมและการโยธา

ที่	โครงการ	วัตถุประสงค์	เป้าหมาย (ผลผลิตของโครงการ)	งบประมาณ					ตัวชี้วัด (KPI)	ผลที่คาดว่าจะได้รับ	หน่วยงานรับผิดชอบหลัก
				๒๕๖๖ (บาท)	๒๕๖๗ (บาท)	๒๕๖๘ (บาท)	๒๕๖๙ (บาท)	๒๕๗๐ (บาท)			
๑๐๒	โครงการติดตั้งไฟฟ้าส่องสว่างพลังงานแสงอาทิตย์ (Solar Cell) หมู่ที่ ๖	๑. เพื่อให้ประชาชนมีแสง สว่างอย่างเพียงพอในการใช้รถใช้ถนน ๒. เพื่อลดปัญหาอาชญากรรม	ติดตั้งไฟฟ้าส่องสว่างพลังงานแสงอาทิตย์ในพื้นที่เสี่ยง	-	-	-	๕๐๐,๐๐๐	-	ลดพื้นที่เสี่ยง และปัญหาอาชญากรรม และอำนวยความสะดวกแก่ประชาชน	ประชาชนได้รับความสะดวกในการคมนาคม และลดความเสี่ยงจากอาชญากรรม	กองช่าง
๑๐๓	โครงการขุดเจาะบ่อบาดาล หมู่ที่ ๖	เพื่อให้ประชาชนในพื้นที่มีน้ำใช้เพื่อการอุปโภค-บริโภคอย่างเพียงพอ	ขุดเจาะบ่อบาดาล จำนวน ๑ แห่ง	-	-	-	-	๔๐๐,๐๐๐	จำนวนครัวเรือนที่มีน้ำใช้อย่างเพียงพอ	ประชาชนในพื้นที่มีน้ำใช้เพื่ออุปโภค-บริโภคอย่างเพียงพอ	กองช่าง
๑๐๔	โครงการก่อสร้างถนน คสล. หมู่ที่ ๗	๑. แก้ไขปัญหาความเดือดร้อนด้านเส้นทางการสัญจรการขนส่งผลผลิตทางการเกษตร ๒. ยกระดับถนนและผิวทางจราจรให้มีความสะดวกปลอดภัย	ก่อสร้างถนน คสล. จากไร่นายพนูสินธ์ถึงนานางลำทวย	-	๕๐๐,๐๐๐	-	-	-	มีถนนสำหรับคมนาคมได้อย่างสะดวก ร้อยละ ๗๐ ขึ้นไป	ประชาชนมีถนนเชื่อมระหว่างหมู่บ้าน-ตำบลที่สะดวก/ปลอดภัย	กองช่าง
๑๐๕	โครงการก่อสร้างถนน คสล. หมู่ที่ ๗	๑. แก้ไขปัญหาความเดือดร้อนด้านเส้นทางการสัญจรการขนส่งผลผลิตทางการเกษตร ๒. ยกระดับถนนและผิวทางจราจรให้มีความสะดวกปลอดภัย	ก่อสร้างถนน คสล. จากบ้านนางดวงใจถึงบ้านนางไสภา	-	-	๕๐๐,๐๐๐	-	-	มีถนนสำหรับคมนาคมได้อย่างสะดวก ร้อยละ ๗๐ ขึ้นไป	ประชาชนมีถนนเชื่อมระหว่างหมู่บ้าน-ตำบลที่สะดวก/ปลอดภัย	กองช่าง

แบบ ผ. ๐๒

รายละเอียดโครงการพัฒนา
แผนพัฒนาท้องถิ่น (พ.ศ. ๒๕๖๖ - ๒๕๗๐)
องค์การบริหารส่วนตำบลละเลียน อำเภอด่านขุนทด จังหวัดนครราชสีมา

ก. ยุทธศาสตร์จังหวัดที่ ๑ สร้างเสริมระบบโครงสร้างพื้นฐานเชื่อมโยงต่อโครงข่ายคมนาคมแห่งอนาคต และเพิ่มขีดความสามารถการค้า การลงทุนและเศรษฐกิจ

ข. ยุทธศาสตร์การพัฒนาของ อปท. ในเขตจังหวัดที่ ๔ ยุทธศาสตร์การพัฒนาเมือง

๘. ยุทธศาสตร์ด้านโครงสร้างพื้นฐาน

๑.๑ แผนงานอุตสาหกรรมและการโยธา

ที่	โครงการ	วัตถุประสงค์	เป้าหมาย (ผลผลิตของโครงการ)	งบประมาณ					ตัวชี้วัด (KPI)	ผลที่คาดว่าจะได้รับ	หน่วยงานรับผิดชอบหลัก
				๒๕๖๖ (บาท)	๒๕๖๗ (บาท)	๒๕๖๘ (บาท)	๒๕๖๙ (บาท)	๒๕๗๐ (บาท)			
๑๐๖	โครงการก่อสร้างถนน คสล. หมู่ที่ ๗	๑. แก้ไขปัญหาความเดือดร้อนด้านเส้นทางการสัญจรการขนส่งผลผลิตทางการเกษตร ๒. ยกระดับถนนและผิวทางจราจรให้มีความสะดวกปลอดภัย	ก่อสร้างถนน คสล. จากไร่นางสำลีถึงร่วมทางสามแยกกุดม่วง	-	-	-	๕๐๐,๐๐๐	-	มีถนนสำหรับคมนาคมได้อย่างสะดวก ร้อยละ ๗๐ ขึ้นไป	ประชาชนมีถนนเชื่อมระหว่างหมู่บ้าน-ตำบลที่สะดวก/ปลอดภัย	กองช่าง
๑๐๗	โครงการก่อสร้างถนน คสล. หมู่ที่ ๗	๑. แก้ไขปัญหาความเดือดร้อนด้านเส้นทางการสัญจรการขนส่งผลผลิตทางการเกษตร ๒. ยกระดับถนนและผิวทางจราจรให้มีความสะดวกปลอดภัย	ก่อสร้างถนน คสล. จากบ้านนางจันดีถึงไร่นางเพ็ญศรี	-	-	-	๕๐๐,๐๐๐	-	มีถนนสำหรับคมนาคมได้อย่างสะดวก ร้อยละ ๗๐ ขึ้นไป	ประชาชนมีถนนเชื่อมระหว่างหมู่บ้าน-ตำบลที่สะดวก/ปลอดภัย	กองช่าง
๑๐๘	โครงการก่อสร้างรางระบายน้ำ หมู่ที่ ๗	๑.เพื่อก่อสร้างท่อระบายน้ำ ๒.เพื่อให้สามารถระบายน้ำได้ดี	ก่อสร้างรางระบายน้ำภายในหมู่บ้าน	๔๐๐,๐๐๐	-	-	-	-	สามารถระบายน้ำได้กว่าร้อยละ ๘๐	ในหมู่บ้านมีระบบการจัดน้ำในหมู่บ้าน	กองช่าง
๑๐๙	โครงการก่อสร้างถนนหินคลุก หมู่ที่ ๗	๑. แก้ไขปัญหาความเดือดร้อนด้านเส้นทางการสัญจรการขนส่งผลผลิตทางการเกษตร ๒. ยกระดับถนนและผิวทางจราจรให้มีความสะดวกปลอดภัย	ก่อสร้างถนนหินคลุกเส้นทางหลังโตโยต้าร่วมทางสวนป่า	๕๐๐,๐๐๐	-	-	-	-	มีถนนสำหรับคมนาคมได้อย่างสะดวก ร้อยละ ๗๐ ขึ้นไป	ประชาชนมีถนนเชื่อมระหว่างหมู่บ้าน-ตำบลที่สะดวก/ปลอดภัย	กองช่าง

แบบ ผ. ๐๒

รายละเอียดโครงการพัฒนา
แผนพัฒนาท้องถิ่น (พ.ศ. ๒๕๖๖ - ๒๕๗๐)
องค์การบริหารส่วนตำบลตะเคียน อำเภอด่านขุนทด จังหวัดนครราชสีมา

ก. ยุทธศาสตร์จังหวัดที่ ๑ สร้างเสริมระบบโครงสร้างพื้นฐานเชื่อมโยงต่อโครงข่ายคมนาคมแห่งอนาคต และเพิ่มขีดความสามารถการค้า การลงทุนและเศรษฐกิจ
ข. ยุทธศาสตร์การพัฒนาของ อปท. ในเขตจังหวัดที่ ๔ ยุทธศาสตร์การพัฒนาเมือง

๘. ยุทธศาสตร์ด้านโครงสร้างพื้นฐาน
๑.๑ แผนงานอุตสาหกรรมและการโยธา

ที่	โครงการ	วัตถุประสงค์	เป้าหมาย (ผลผลิตของโครงการ)	งบประมาณ					ตัวชี้วัด (KPI)	ผลที่คาดว่าจะได้รับ	หน่วยงานรับผิดชอบหลัก
				๒๕๖๖ (บาท)	๒๕๖๗ (บาท)	๒๕๖๘ (บาท)	๒๕๖๙ (บาท)	๒๕๗๐ (บาท)			
๑๑๐	โครงการก่อสร้างถนนหินคลุก หมู่ที่ ๗	๑. แก้ไขปัญหาความเดือดร้อนด้านเส้นทางการสัญจรการขนส่งผลผลิตทางการเกษตร ๒. ยกระดับถนนและผิวทางจราจรให้มีความสะดวกปลอดภัย	ก่อสร้างถนนหินคลุก จากบ้านนายส่งถึงนาครูฉลวย	-	๕๐๐,๐๐๐	-	-	-	มีถนนสำหรับคมนาคมได้อย่างสะดวก ร้อยละ ๗๐ ขึ้นไป	ประชาชนมีถนนเชื่อมระหว่างหมู่บ้าน-ตำบลที่สะดวก/ปลอดภัย	กองช่าง
๑๑๑	โครงการก่อสร้างถนนหินคลุก หมู่ที่ ๗	๑. แก้ไขปัญหาความเดือดร้อนด้านเส้นทางการสัญจรการขนส่งผลผลิตทางการเกษตร ๒. ยกระดับถนนและผิวทางจราจรให้มีความสะดวกปลอดภัย	ก่อสร้างถนนหินคลุก จากลานสันลิ้มเจริญถึงไร่นางตุ้มทอง	-	๕๐๐,๐๐๐	-	-	-	มีถนนสำหรับคมนาคมได้อย่างสะดวก ร้อยละ ๗๐ ขึ้นไป	ประชาชนมีถนนเชื่อมระหว่างหมู่บ้าน-ตำบลที่สะดวก/ปลอดภัย	กองช่าง
๑๑๒	โครงการก่อสร้างถนนหินคลุก หมู่ที่ ๗	๑. แก้ไขปัญหาความเดือดร้อนด้านเส้นทางการสัญจรการขนส่งผลผลิตทางการเกษตร ๒. ยกระดับถนนและผิวทางจราจรให้มีความสะดวกปลอดภัย	ก่อสร้างถนนหินคลุก จากนานายสนั่นถึงถนนสี่คิ้ว-ชัยภูมิ	-	๕๐๐,๐๐๐	-	-	-	มีถนนสำหรับคมนาคมได้อย่างสะดวก ร้อยละ ๗๐ ขึ้นไป	ประชาชนมีถนนเชื่อมระหว่างหมู่บ้าน-ตำบลที่สะดวก/ปลอดภัย	กองช่าง

แบบ ผ. ๐๒

รายละเอียดโครงการพัฒนา
แผนพัฒนาท้องถิ่น (พ.ศ. ๒๕๖๖ - ๒๕๗๐)
องค์การบริหารส่วนตำบลตะเคียน อำเภอด่านขุนทด จังหวัดนครราชสีมา

ก. ยุทธศาสตร์จังหวัดที่ ๑ สร้างเสริมระบบโครงสร้างพื้นฐานเชื่อมโยงต่อโครงข่ายคมนาคมแห่งอนาคต และเพิ่มขีดความสามารถการค้า การลงทุนและเศรษฐกิจ
ข. ยุทธศาสตร์การพัฒนาของ อปท. ในเขตจังหวัดที่ ๔ ยุทธศาสตร์การพัฒนาเมือง

๘. ยุทธศาสตร์ด้านโครงสร้างพื้นฐาน
๑.๑ แผนงานอุตสาหกรรมและการโยธา

ที่	โครงการ	วัตถุประสงค์	เป้าหมาย (ผลผลิตของโครงการ)	งบประมาณ ๒๕๖๖ (บาท)	๒๕๖๗ (บาท)	๒๕๖๘ (บาท)	๒๕๖๙ (บาท)	๒๕๗๐ (บาท)	ตัวชี้วัด (KPI)	ผลที่คาดว่าจะได้รับ	หน่วยงานรับผิดชอบหลัก
๑๑๓	โครงการก่อสร้างถนนหินคลุก หมู่ที่ ๗	๑. แก้ไขปัญหาความเดือดร้อนด้านเส้นทางการสัญจรการขนส่งผลผลิตทางการเกษตร ๒. ยกระดับถนนและผิวทางจราจรให้มีความสะดวกปลอดภัย	ก่อสร้างถนนหินคลุก จากนานางฉวีถึงนานายทองดี	-	-	๕๐๐,๐๐๐	-	-	มีถนนสำหรับคมนาคมได้อย่างสะดวก ร้อยละ ๗๐ ขึ้นไป	ประชาชนมีถนนเชื่อมระหว่างหมู่บ้าน-ตำบลที่สะดวก/ปลอดภัย	กองช่าง
๑๑๔	โครงการก่อสร้างถนนหินคลุก หมู่ที่ ๗	๑. แก้ไขปัญหาความเดือดร้อนด้านเส้นทางการสัญจรการขนส่งผลผลิตทางการเกษตร ๒. ยกระดับถนนและผิวทางจราจรให้มีความสะดวกปลอดภัย	ก่อสร้างถนนหินคลุก จากบ้านนางวันทองร่วมเส้นทางด่านขุนทด-ชัยบาดาล	-	-	๕๐๐,๐๐๐	-	-	มีถนนสำหรับคมนาคมได้อย่างสะดวก ร้อยละ ๗๐ ขึ้นไป	ประชาชนมีถนนเชื่อมระหว่างหมู่บ้าน-ตำบลที่สะดวก/ปลอดภัย	กองช่าง
๑๑๕	โครงการก่อสร้างถนนหินคลุก หมู่ที่ ๗	๑. แก้ไขปัญหาความเดือดร้อนด้านเส้นทางการสัญจรการขนส่งผลผลิตทางการเกษตร ๒. ยกระดับถนนและผิวทางจราจรให้มีความสะดวกปลอดภัย	ก่อสร้างถนนหินคลุก จากถนนสีคิ้ว-ชัยภูมิถึงโซล่าเซลล์ยะหลี	-	-	๕๐๐,๐๐๐	-	-	มีถนนสำหรับคมนาคมได้อย่างสะดวก ร้อยละ ๗๐ ขึ้นไป	ประชาชนมีถนนเชื่อมระหว่างหมู่บ้าน-ตำบลที่สะดวก/ปลอดภัย	กองช่าง

แบบ ผ. ๐๒

รายละเอียดโครงการพัฒนา
แผนพัฒนาท้องถิ่น (พ.ศ. ๒๕๖๖ - ๒๕๗๐)
องค์การบริหารส่วนตำบลตะเคียน อำเภอด่านขุนทด จังหวัดนครราชสีมา

ก. ยุทธศาสตร์จังหวัดที่ ๑ สร้างเสริมระบบโครงสร้างพื้นฐานเชื่อมโยงต่อโครงข่ายคมนาคมแห่งอนาคต และเพิ่มขีดความสามารถการค้า การลงทุนและเศรษฐกิจ

ข. ยุทธศาสตร์การพัฒนาของ อปท. ในเขตจังหวัดที่ ๔ ยุทธศาสตร์การพัฒนาเมือง

๘. ยุทธศาสตร์ด้านโครงสร้างพื้นฐาน

๑.๑ แผนงานอุตสาหกรรมและการโยธา

ที่	โครงการ	วัตถุประสงค์	เป้าหมาย (ผลผลิตของโครงการ)	งบประมาณ					ตัวชี้วัด (KPI)	ผลที่คาดว่าจะได้รับ	หน่วยงานรับผิดชอบหลัก
				๒๕๖๖ (บาท)	๒๕๖๗ (บาท)	๒๕๖๘ (บาท)	๒๕๖๙ (บาท)	๒๕๗๐ (บาท)			
๑๑๖	โครงการก่อสร้างถนนหินคลุก หมู่ที่ ๗	๑. แก้ไขปัญหาความเดือดร้อนด้านเส้นทางการสัญจรการขนส่งผลผลิตทางการเกษตร ๒. ยกระดับถนนและผิวทางจราจรให้มีความสะดวกปลอดภัย	ก่อสร้างถนนหินคลุก จากถนนสี่ตั้ว-ชัยภูมิถึงไร่นายปรีชา โรงไฟฟ้า	-	-	-	๕๐๐,๐๐๐	-	มีถนนสำหรับคมนาคมได้อย่างสะดวก ร้อยละ ๗๐ ขึ้นไป	ประชาชนมีถนนเชื่อมระหว่างหมู่บ้าน-ตำบลที่สะดวก/ปลอดภัย	กองช่าง
๑๑๗	โครงการก่อสร้างศาลาประชาคม หมู่ที่ ๗	เพื่อเป็นจุดศูนย์รวมของหมู่บ้านในการจัดกิจกรรมต่าง ๆ	ก่อสร้างศาลาประชาคม จำนวน ๑ แห่ง	-	-	-	-	๖๐๐,๐๐๐	จำนวนประชาชนที่ร่วมกิจกรรม	ประชาชนมีสถานที่สำหรับจัดกิจกรรมต่าง ๆ	กองช่าง
๑๑๘	โครงการติดตั้งไฟฟ้าส่องสว่างพลังงานแสงอาทิตย์ (Solar Cell) หมู่ที่ ๗	๑. เพื่อให้ประชาชนมีแสง สว่างอย่างเพียงพอในการใช้รถใช้ถนน ๒. เพื่อลดปัญหาอาชญากรรม	ติดตั้งไฟฟ้าส่องสว่างพลังงานแสงอาทิตย์ในพื้นที่เสี่ยง	-	๕๐๐,๐๐๐	-	-	-	ลดพื้นที่เสี่ยง และปัญหาอาชญากรรม และอำนวยความสะดวกแก่ประชาชน	ประชาชนได้รับความสะดวกในการคมนาคม และลดความเสี่ยงจากอาชญากรรม	กองช่าง
๑๑๙	โครงการขุดเจาะบ่อบาดาล หมู่ที่ ๗	เพื่อให้ประชาชนในพื้นที่มีน้ำใช้เพื่อการอุปโภค-บริโภคอย่างเพียงพอ	ขุดเจาะบ่อบาดาล จำนวน ๑ แห่ง	-	-	-	-	๔๐๐,๐๐๐	จำนวนครัวเรือนที่มีน้ำใช้อย่างเพียงพอ	ประชาชนในพื้นที่มีน้ำใช้เพื่ออุปโภค-บริโภคอย่างเพียงพอ	กองช่าง
๑๒๐	โครงการก่อสร้างถนน คสล. หมู่ที่ ๘	๑. แก้ไขปัญหาความเดือดร้อนด้านเส้นทางการสัญจรการขนส่งผลผลิตทางการเกษตร ๒. ยกระดับถนนและผิวทางจราจรให้มีความสะดวกปลอดภัย	ก่อสร้างถนน คสล. สายลาดยางหนองกระทุ่มเข้าสายบ้านนายประวาตเลี้ยวกลาน กว้าง ๔ เมตร ยาว ๓๐๐ เมตร หนา ๐.๑๕ เมตร	๔๐๐,๐๐๐	๔๐๐,๐๐๐	-	-	-	มีถนนสำหรับคมนาคมได้อย่างสะดวก ร้อยละ ๗๐ ขึ้นไป	ประชาชนมีถนนเชื่อมระหว่างหมู่บ้าน-ตำบลที่สะดวก/ปลอดภัย	กองช่าง

แบบ ผ. ๐๒

รายละเอียดโครงการพัฒนา
แผนพัฒนาท้องถิ่น (พ.ศ. ๒๕๖๖ - ๒๕๖๙)
องค์การบริหารส่วนตำบลตะเคียน อำเภอด่านขุนทด จังหวัดนครราชสีมา

ก. ยุทธศาสตร์จังหวัดที่ ๑ สร้างเสริมระบบโครงสร้างพื้นฐานเชื่อมโยงต่อโครงข่ายคมนาคมแห่งอนาคต และเพิ่มขีดความสามารถการค้า การลงทุนและเศรษฐกิจ

ข. ยุทธศาสตร์การพัฒนาของ อปท. ในเขตจังหวัดที่ ๔ ยุทธศาสตร์การพัฒนาเมือง

๔. ยุทธศาสตร์ด้านโครงสร้างพื้นฐาน

๑.๑ แผนงานอุตสาหกรรมและการโยธา

ที่	โครงการ	วัตถุประสงค์	เป้าหมาย (ผลผลิตของโครงการ)	งบประมาณ					ตัวชี้วัด (KPI)	ผลที่คาดว่าจะได้รับ	หน่วยงานรับผิดชอบหลัก
				๒๕๖๖ (บาท)	๒๕๖๗ (บาท)	๒๕๖๘ (บาท)	๒๕๖๙ (บาท)	๒๕๗๐ (บาท)			
๑๒๓	โครงการก่อสร้างถนน คสล. หมู่ที่ ๘	๑. แก้ไขปัญหาความเดือดร้อนด้านเส้นทางการสัญจรการขนส่งผลผลิตทางการเกษตร ๒. ยกระดับถนนและผิวทางจราจรให้มีความสะดวกปลอดภัย	ก่อสร้างถนน คสล. แยกบ้านนายบุญธรรม เชิดวงศ์ ถึงบ้านนางนารี ศรีสังข์ กว้าง ๔ เมตร ยาว ๔๐๐ เมตร หนา ๐.๑๕ เมตร	-	๔๐๐,๐๐๐	๔๐๐,๐๐๐	๓๐๐,๐๐๐	-	มีถนนสำหรับคมนาคมได้อย่างสะดวก ร้อยละ ๙๐ ขึ้นไป	ประชาชนมีถนนเชื่อมระหว่างหมู่บ้าน-ตำบลที่สะดวก/ปลอดภัย	กองช่าง
๑๒๔	โครงการก่อสร้างถนน คสล. หมู่ที่ ๘	๑. แก้ไขปัญหาความเดือดร้อนด้านเส้นทางการสัญจรการขนส่งผลผลิตทางการเกษตร ๒. ยกระดับถนนและผิวทางจราจรให้มีความสะดวกปลอดภัย	ก่อสร้างถนน คสล. สาย SML จากไร่นายน้อย กายสูงเนิน ไปเชื่อมถนนคอนกรีต บ้านนางนารี ศรีสังข์ กว้าง ๕ เมตร ยาว ๔๑๐ เมตร หนา ๐.๑๕ เมตร	-	๔๐๐,๐๐๐	๔๐๐,๐๐๐	๓๐๐,๐๐๐	-	มีถนนสำหรับคมนาคมได้อย่างสะดวก ร้อยละ ๙๐ ขึ้นไป	ประชาชนมีถนนเชื่อมระหว่างหมู่บ้าน-ตำบลที่สะดวก/ปลอดภัย	กองช่าง
๑๒๕	โครงการก่อสร้างถนน คสล. หมู่ที่ ๘	๑. แก้ไขปัญหาความเดือดร้อนด้านเส้นทางการสัญจรการขนส่งผลผลิตทางการเกษตร ๒. ยกระดับถนนและผิวทางจราจรให้มีความสะดวกปลอดภัย	ก่อสร้างถนน คสล. จากทางโค้งบ้านนายเทียบรัตน์ มุกขุนทดไปเชื่อมถนนคอนกรีต หน้าบ้านนางยุพา เสาสูงยาง กว้าง ๔ เมตร ยาว ๓๖๖ เมตร หนา ๐.๑๕ เมตร	-	-	๔๐๐,๐๐๐	๔๐๐,๐๐๐	-	มีถนนสำหรับคมนาคมได้อย่างสะดวก ร้อยละ ๙๐ ขึ้นไป	ประชาชนมีถนนเชื่อมระหว่างหมู่บ้าน-ตำบลที่สะดวก/ปลอดภัย	กองช่าง

แบบ ผ. ๐๒

รายละเอียดโครงการพัฒนา
แผนพัฒนาท้องถิ่น (พ.ศ. ๒๕๖๖ - ๒๕๗๐)
องค์การบริหารส่วนตำบลละเลียน อำเภอด่านขุนทด จังหวัดนครราชสีมา

ก. ยุทธศาสตร์จังหวัดที่ ๑ สร้างเสริมระบบโครงสร้างพื้นฐานเชื่อมโยงต่อโครงข่ายคมนาคมแห่งอนาคต และเพิ่มขีดความสามารถการค้า การลงทุนและเศรษฐกิจ
ข. ยุทธศาสตร์การพัฒนาของ อปท. ในเขตจังหวัดที่ ๔ ยุทธศาสตร์การพัฒนาเมือง

๔. ยุทธศาสตร์ด้านโครงสร้างพื้นฐาน
๑.๑ แผนงานอุตสาหกรรมและการโยธา

ที่	โครงการ	วัตถุประสงค์	เป้าหมาย (ผลผลิตของโครงการ)	งบประมาณ					ตัวชี้วัด (KPI)	แผนที่คาดว่าจะได้รับ	หน่วยงานรับผิดชอบหลัก
				๒๕๖๖ (บาท)	๒๕๖๗ (บาท)	๒๕๖๘ (บาท)	๒๕๖๙ (บาท)	๒๕๗๐ (บาท)			
๑๒๔	โครงการก่อสร้างถนน คสล. หมู่ที่ ๘	๑. แก้ไขปัญหาความเดือดร้อนด้านเส้นทางการสัญจรการขนส่งผลผลิตทางการเกษตร ๒. ยกระดับถนนและผิวทางจราจรให้มีความสะดวกปลอดภัย	ก่อสร้างถนน คสล. จากบ้านนายศาย เกตุสูงเนิน ถึงบ้านนายพิน ธันสูงเนิน กว้าง ๔ เมตร ยาว ๑๒๐ เมตร หนา ๐.๑๕ เมตร	-	-	-	๕๐๐,๐๐๐	๕๐๐,๐๐๐	มีถนนสำหรับคมนาคมได้อย่างสะดวก ร้อยละ ๗๐ ขึ้นไป	ประชาชนมีถนนเชื่อมระหว่างหมู่บ้าน-ตำบลที่สะดวก/ปลอดภัย	กองช่าง
๑๒๕	โครงการก่อสร้างถนนลาดยาง หมู่ที่ ๘	๑. แก้ไขปัญหาความเดือดร้อนด้านเส้นทางการสัญจรการขนส่งผลผลิตทางการเกษตร ๒. ยกระดับถนนและผิวทางจราจรให้มีความสะดวกปลอดภัย	ก่อสร้างถนนลาดยาง จากถนนสายด่านขุนทด-สูงเนิน ๒๑๖๑ ติดต่อเขตตำบลสระจระเข้ กว้าง ๖ เมตร ยาว ๒,๓๐๐ เมตร	๕๐๐,๐๐๐	๕๐๐,๐๐๐	๕๐๐,๐๐๐	๕๐๐,๐๐๐	๕๐๐,๐๐๐	มีถนนสำหรับคมนาคมได้อย่างสะดวก ร้อยละ ๗๐ ขึ้นไป	ประชาชนมีถนนเชื่อมระหว่างหมู่บ้าน-ตำบลที่สะดวก/ปลอดภัย	กองช่าง
๑๒๖	โครงการก่อสร้างถนนลาดยาง หมู่ที่ ๘	๑. แก้ไขปัญหาความเดือดร้อนด้านเส้นทางการสัญจรการขนส่งผลผลิตทางการเกษตร ๒. ยกระดับถนนและผิวทางจราจรให้มีความสะดวกปลอดภัย	ก่อสร้างถนนลาดยาง จากถนนสายด่านขุนทด-สูงเนิน ๒๑๖๑ ติดต่อเขตตำบลด่านขุนทด กว้าง ๕ เมตร ยาว ๑,๙๐๐ เมตร	๕๐๐,๐๐๐	๕๐๐,๐๐๐	๕๐๐,๐๐๐	๕๐๐,๐๐๐	๕๐๐,๐๐๐	มีถนนสำหรับคมนาคมได้อย่างสะดวก ร้อยละ ๗๐ ขึ้นไป	ประชาชนมีถนนเชื่อมระหว่างหมู่บ้าน-ตำบลที่สะดวก/ปลอดภัย	กองช่าง
๑๒๗	โครงการก่อสร้างถนนหินคลุก หมู่ที่ ๘	๑. แก้ไขปัญหาความเดือดร้อนด้านเส้นทางการสัญจรการขนส่งผลผลิตทางการเกษตร ๒. ยกระดับถนนและผิวทางจราจรให้มีความสะดวกปลอดภัย	ก่อสร้างถนนหินคลุก จากมุมวัดผ่านถนนสายด่านขุนทด-สูงเนิน ๒๑๖๑ ถึงไร่นางชลอ ชำนิสูงเนิน กว้าง ๔ เมตร ยาว ๒,๐๐๐ เมตร	๕๐๐,๐๐๐	๕๐๐,๐๐๐	๕๐๐,๐๐๐	๕๐๐,๐๐๐	๕๐๐,๐๐๐	มีถนนสำหรับคมนาคมได้อย่างสะดวก ร้อยละ ๗๐ ขึ้นไป	ประชาชนมีถนนเชื่อมระหว่างหมู่บ้าน-ตำบลที่สะดวก/ปลอดภัย	กองช่าง

แบบ ผ. ๐๒

รายละเอียดโครงการพัฒนา
แผนพัฒนาท้องถิ่น (พ.ศ. ๒๕๖๖ - ๒๕๗๐)
องค์การบริหารส่วนตำบลละเลียง อำเภอด่านขุนทด จังหวัดนครราชสีมา

ก. ยุทธศาสตร์จังหวัดที่ ๑ สร้างเสริมระบบโครงสร้างพื้นฐานเชื่อมโยงต่อโครงข่ายคมนาคมแห่งอนาคต และเพิ่มขีดความสามารถการค้า การลงทุนและเศรษฐกิจ
ข. ยุทธศาสตร์การพัฒนาของ อปท. ในเขตจังหวัดที่ ๕ ยุทธศาสตร์การพัฒนาเมือง

๘. ยุทธศาสตร์ด้านโครงสร้างพื้นฐาน
๑.๑ แผนงานอุตสาหกรรมและการโยธา

ที่	โครงการ	วัตถุประสงค์	เป้าหมาย (ผลผลิตของโครงการ)	งบประมาณ					ตัวชี้วัด (KPI)	ผลที่คาดว่าจะได้รับ	หน่วยงานรับผิดชอบหลัก
				๒๕๖๖ (บาท)	๒๕๖๗ (บาท)	๒๕๖๘ (บาท)	๒๕๖๙ (บาท)	๒๕๗๐ (บาท)			
๑๒๘	โครงการก่อสร้างถนนหินคลุก หมู่ที่ ๘	๑. แก้ไขปัญหาความเดือดร้อนด้านเส้นทางการสัญจรการขนส่งผลผลิตทางการเกษตร ๒. ยกระดับถนนและผิวทางจราจรให้มีความสะดวกปลอดภัย	ก่อสร้างถนนหินคลุก ซอยบ้านนายสมชิลด์ วันสูงเนิน ๑๑๕ เมตร	-	-	๖๐๐,๐๐๐	-	-	มีถนนสำหรับคมนาคมได้อย่างสะดวก ร้อยละ ๗๐ ขึ้นไป	ประชาชนมีถนนเชื่อมระหว่างหมู่บ้าน-ตำบลที่สะดวก/ปลอดภัย	กองช่าง
๑๒๙	โครงการก่อสร้างถนนหินคลุก หมู่ที่ ๘	๑. แก้ไขปัญหาความเดือดร้อนด้านเส้นทางการสัญจรการขนส่งผลผลิตทางการเกษตร ๒. ยกระดับถนนและผิวทางจราจรให้มีความสะดวกปลอดภัย	ก่อสร้างถนนหินคลุก จากถนนสายด่านขุนทด-สูงเนิน ๒๒๖๓ ติดต่อเขตตำบลสระจรเข้ กว้าง ๖ เมตร ยาว ๒,๓๐๐ เมตร	๕๐๐,๐๐๐	๕๐๐,๐๐๐	๕๐๐,๐๐๐	๕๐๐,๐๐๐	๕๐๐,๐๐๐	มีถนนสำหรับคมนาคมได้อย่างสะดวก ร้อยละ ๗๐ ขึ้นไป	ประชาชนมีถนนเชื่อมระหว่างหมู่บ้าน-ตำบลที่สะดวก/ปลอดภัย	กองช่าง
๑๓๐	โครงการก่อสร้างถนนหินคลุก หมู่ที่ ๘	๑. แก้ไขปัญหาความเดือดร้อนด้านเส้นทางการสัญจรการขนส่งผลผลิตทางการเกษตร ๒. ยกระดับถนนและผิวทางจราจรให้มีความสะดวกปลอดภัย	ก่อสร้างถนนหินคลุก จากถนนสายด่านขุนทด-สูงเนิน ๒๒๖๓ ติดต่อเขตตำบลด่านขุนทด กว้าง ๕ เมตร ยาว ๑,๗๐๐ เมตร	๕๐๐,๐๐๐	๕๐๐,๐๐๐	๕๐๐,๐๐๐	๕๐๐,๐๐๐	๕๐๐,๐๐๐	มีถนนสำหรับคมนาคมได้อย่างสะดวก ร้อยละ ๗๐ ขึ้นไป	ประชาชนมีถนนเชื่อมระหว่างหมู่บ้าน-ตำบลที่สะดวก/ปลอดภัย	กองช่าง

แบบ ผ. ๐๒

รายละเอียดโครงการพัฒนา
แผนพัฒนาท้องถิ่น (พ.ศ. ๒๕๖๖ - ๒๕๗๐)
องค์การบริหารส่วนตำบลละเตียน อำเภอด่านขุนทด จังหวัดนครราชสีมา

ก. ยุทธศาสตร์จังหวัดที่ ๑ สร้างเสริมระบบโครงสร้างพื้นฐานเชื่อมโยงต่อโครงข่ายคมนาคมแห่งอนาคต และเพิ่มขีดความสามารถการค้า การลงทุนและเศรษฐกิจ
ข. ยุทธศาสตร์การพัฒนาของ อปท. ในเขตจังหวัดที่ ๔ ยุทธศาสตร์การพัฒนาเมือง

๘. ยุทธศาสตร์ด้านโครงสร้างพื้นฐาน
๑.๑ แผนงานอุตสาหกรรมและการโยธา

ที่	โครงการ	วัตถุประสงค์	เป้าหมาย (ผลผลิตของโครงการ)	งบประมาณ ๒๕๖๖ (บาท)	๒๕๖๗ (บาท)	๒๕๖๘ (บาท)	๒๕๖๙ (บาท)	๒๕๗๐ (บาท)	ตัวชี้วัด (KPI)	ผลที่คาดว่าจะได้รับ	หน่วยงานรับผิดชอบหลัก
๑๓๑	โครงการซ่อมแซมถนนหินคลุก หมู่ที่ ๘	๑. แก้ไขปัญหาความเดือดร้อนด้านเส้นทางการสัญจรการขนส่งผลผลิตทางการเกษตร ๒. ยกระดับถนนและผิวทางจราจรให้มีความสะดวกปลอดภัย	ซ่อมแซมถนนหินคลุก เส้นหลังวัดไปเชื่อมทางไปหมู่บ้านหนองซิงโค กว้าง ๕ เมตร ยาว ๒,๐๐๐ เมตร	๔๐๐,๐๐๐	๔๐๐,๐๐๐	๔๐๐,๐๐๐	๔๐๐,๐๐๐	๔๐๐,๐๐๐	มีถนนสำหรับคมนาคมได้อย่างสะดวก ร้อยละ ๗๐ ขึ้นไป	ประชาชนมีถนนเชื่อมระหว่างหมู่บ้าน-ตำบลที่สะดวก/ปลอดภัย	กองช่าง
๑๓๒	โครงการซ่อมแซมถนนหินคลุก หมู่ที่ ๘	๑. แก้ไขปัญหาความเดือดร้อนด้านเส้นทางการสัญจรการขนส่งผลผลิตทางการเกษตร ๒. ยกระดับถนนและผิวทางจราจรให้มีความสะดวกปลอดภัย	ซ่อมแซมถนนหินคลุก จากบ้านนายบุญส่ง เอี่ยมสูงเนิน ไปเชื่อมถนนบ้านหนองละมั่ง กว้าง ๕ เมตร ยาว ๓,๐๐๐ เมตร	๒๐๐,๐๐๐	๒๐๐,๐๐๐	๒๐๐,๐๐๐	๒๐๐,๐๐๐	๒๐๐,๐๐๐	มีถนนสำหรับคมนาคมได้อย่างสะดวก ร้อยละ ๗๐ ขึ้นไป	ประชาชนมีถนนเชื่อมระหว่างหมู่บ้าน-ตำบลที่สะดวก/ปลอดภัย	กองช่าง
๑๓๓	โครงการซ่อมแซมถนนหินคลุก หมู่ที่ ๘	๑. แก้ไขปัญหาความเดือดร้อนด้านเส้นทางการสัญจรการขนส่งผลผลิตทางการเกษตร ๒. ยกระดับถนนและผิวทางจราจรให้มีความสะดวกปลอดภัย	ซ่อมแซมถนนหินคลุก จากบ้านนายตาย เกตุสูงเนิน ถึงทางวัดป่าหินลาด กว้าง ๔ เมตร ยาว ๔๑๘ เมตร	-	-	-	๓๐๐,๐๐๐	๓๐๐,๐๐๐	มีถนนสำหรับคมนาคมได้อย่างสะดวก ร้อยละ ๗๐ ขึ้นไป	ประชาชนมีถนนเชื่อมระหว่างหมู่บ้าน-ตำบลที่สะดวก/ปลอดภัย	กองช่าง

แบบ ผ. ๐๒

รายละเอียดโครงการพัฒนา
แผนพัฒนาท้องถิ่น (พ.ศ. ๒๕๖๖ - ๒๕๗๐)
องค์การบริหารส่วนตำบลละเลียน อำเภอด่านขุนทด จังหวัดนครราชสีมา

ก. ยุทธศาสตร์จังหวัดที่ ๑ สร้างเสริมระบบโครงสร้างพื้นฐานเชื่อมโยงต่อโครงข่ายคมนาคมแห่งอนาคต และเพิ่มขีดความสามารถการค้า การลงทุนและเศรษฐกิจ
ข. ยุทธศาสตร์การพัฒนาของ อปท. ในเขตจังหวัดที่ ๔ ยุทธศาสตร์การพัฒนาเมือง

๔. ยุทธศาสตร์ด้านโครงสร้างพื้นฐาน
๑.๑ แผนงานอุตสาหกรรมและการโยธา

ที่	โครงการ	วัตถุประสงค์	เป้าหมาย (ผลผลิตของโครงการ)	งบประมาณ					ตัวชี้วัด (KPI)	เขตพื้นที่คาดว่าจะได้รับ	หน่วยงานรับผิดชอบหลัก
				๒๕๖๖ (บาท)	๒๕๖๗ (บาท)	๒๕๖๘ (บาท)	๒๕๖๙ (บาท)	๒๕๗๐ (บาท)			
๑๑๔	โครงการซ่อมแซมถนนลูกรัง หมู่ที่ ๘	๑. แก้ไขปัญหาความเดือดร้อนด้านเส้นทางการสัญจรการขนส่งผลผลิตทางการเกษตร ๒. ยกระดับถนนและผิวทางจราจรให้มีความสะดวกปลอดภัย	ซ่อมแซมถนนลูกรัง สายด่านขุนทด ๒๑๖๓ ถึง ไร่นายดาษ เกตุขุนทด กว้าง ๕ เมตร ยาว ๒,๐๐๐ เมตร	-	๒๐๐,๐๐๐	๒๐๐,๐๐๐	๒๐๐,๐๐๐	๒๐๐,๐๐๐	มีถนนสำหรับคมนาคมได้อย่างสะดวก ร้อยละ ๗๐ ขึ้นไป	ประชาชนมีถนนเชื่อมระหว่างหมู่บ้าน-ตำบลที่สะดวก/ปลอดภัย	กองช่าง
๑๑๕	โครงการซ่อมแซมถนนดิน หมู่ที่ ๘	๑. แก้ไขปัญหาความเดือดร้อนด้านเส้นทางการสัญจรการขนส่งผลผลิตทางการเกษตร ๒. ยกระดับถนนและผิวทางจราจรให้มีความสะดวกปลอดภัย	ซ่อมแซมถนนดิน โคกเท่อเล่อถึงปั๊มชมชู กว้าง ๕ เมตร ยาว ๑,๕๐๐ เมตร	-	-	๓๐๐,๐๐๐	๓๐๐,๐๐๐	๓๐๐,๐๐๐	มีถนนสำหรับคมนาคมได้อย่างสะดวก ร้อยละ ๗๐ ขึ้นไป	ประชาชนมีถนนเชื่อมระหว่างหมู่บ้าน-ตำบลที่สะดวก/ปลอดภัย	กองช่าง
๑๑๖	โครงการก่อสร้างรางระบายน้ำ หมู่ที่ ๘	๑.เพื่อก่อสร้างท่อระบายน้ำ ๒.เพื่อให้สามารถระบายน้ำได้ดี	ก่อสร้างรางระบายน้ำภายในหมู่บ้าน	-	-	-	-	๔๐๐,๐๐๐	สามารถระบายน้ำได้กว่าร้อยละ ๘๐	ในหมู่บ้านมีระบบการจัดน้ำในหมู่บ้าน	กองช่าง
๑๑๗	โครงการซ่อมแซมท่อระบายน้ำ หมู่ที่ ๘	๑.เพื่อก่อสร้างท่อระบายน้ำ ๒.เพื่อให้สามารถระบายน้ำได้ดี	ซ่อมแซมท่อระบายน้ำ คุ้มนางสอาด บ่อสูงเนิน	-	-	๒๐๐,๐๐๐	-	-	สามารถระบายน้ำได้กว่าร้อยละ ๘๐	ในหมู่บ้านมีระบบการจัดน้ำในหมู่บ้าน	กองช่าง
๑๑๘	โครงการซ่อมแซมท่อระบายน้ำ หมู่ที่ ๘	๑.เพื่อก่อสร้างท่อระบายน้ำ ๒.เพื่อให้สามารถระบายน้ำได้ดี	ซ่อมแซมท่อระบายน้ำ คุ้มบนองกระทุ่ม	-	-	-	๒๐๐,๐๐๐	-	สามารถระบายน้ำได้กว่าร้อยละ ๘๐	ในหมู่บ้านมีระบบการจัดน้ำในหมู่บ้าน	กองช่าง

แบบ ผ. ๐๒

รายละเอียดโครงการพัฒนา
แผนพัฒนาท้องถิ่น (พ.ศ. ๒๕๖๖ - ๒๕๗๐)
องค์การบริหารส่วนตำบลละเตียน อำเภอด่านขุนทด จังหวัดนครราชสีมา

ก. ยุทธศาสตร์จังหวัดที่ ๑ สร้างเสริมระบบโครงสร้างพื้นฐานเชื่อมโยงต่อโครงข่ายคมนาคมแห่งอนาคต และเพิ่มขีดความสามารถการค้า การลงทุนและเศรษฐกิจ
ข. ยุทธศาสตร์การพัฒนาของ อปท. ในเขตจังหวัดที่ ๔ ยุทธศาสตร์การพัฒนาเมือง

๔. ยุทธศาสตร์ด้านโครงสร้างพื้นฐาน
๑.๑ แผนงานอุตสาหกรรมและการโยธา

ที่	โครงการ	วัตถุประสงค์	เป้าหมาย (ผลผลิตของโครงการ)	งบประมาณ					ตัวชี้วัด (KPI)	ผลที่คาดว่าจะได้รับ	หน่วยงานรับผิดชอบหลัก
				๒๕๖๖ (บาท)	๒๕๖๗ (บาท)	๒๕๖๘ (บาท)	๒๕๖๙ (บาท)	๒๕๗๐ (บาท)			
๑๓๔	โครงการปรับปรุงซ่อมแซมระบบประปาบาดาล หมู่ที่ ๘	เพื่อให้มีการผลิตน้ำประปาได้อย่างมีคุณภาพและสามารถใช้ได้เพียงพอต่อความต้องการเพื่อบริการประชาชน	ปรับปรุง ซ่อมแซม ระบบผลิตน้ำประปา ,ปรับปรุงซ่อมแซมถังประปา, ระบบจ่ายน้ำประปา และระบบอื่นๆ ที่จำเป็น ของระบบประปาหมู่บ้าน จุดคุ้มคนองกระทุ่ม	-	-	-	๑๕๐,๐๐๐	-	ร้อยละ ๘๐ ของครัวเรือนใช้น้ำอย่างเพียงพอ	มีระบบการผลิตน้ำประปาและระบบการจ่ายน้ำประปาที่มีคุณภาพในการบริการประชาชน	กองช่าง
๑๓๕	โครงการติดตั้งไฟฟ้าส่องสว่างพลังงานแสงอาทิตย์ (Solar Cell) หมู่ที่ ๘	๑. เพื่อให้ประชาชนมีแสงสว่างอย่างเพียงพอในการใช้รถใช้ถนน ๒. เพื่อลดปัญหาอาชญากรรม	ติดตั้งไฟฟ้าส่องสว่างพลังงานแสงอาทิตย์ในพื้นที่เสี่ยง	-	๕๐๐,๐๐๐	-	-	-	ลดพื้นที่เสี่ยง และปัญหาอาชญากรรม และสำนายความสะดวกแก่ประชาชน	ประชาชนได้รับความสะดวกในการคมนาคม และลดความเสี่ยงจากอาชญากรรม	กองช่าง
๑๓๖	โครงการก่อสร้างถนน คสล. หมู่ที่ ๙	๑. แก้ไขปัญหาความเดือดร้อนด้านเส้นทางการสัญจรการขนส่งผลผลิตทางการเกษตร ๒. ยกระดับถนนและผิวทางจราจรให้มีความสะดวกปลอดภัย	ก่อสร้างถนน คสล. รอบสระน้อย	๔๐๐,๐๐๐	-	-	-	-	มีถนนสำหรับคมนาคมได้อย่างสะดวก ร้อยละ ๗๐ ขึ้นไป	ประชาชนมีถนนเชื่อมระหว่างหมู่บ้าน-ตำบลที่สะดวก/ปลอดภัย	กองช่าง
๑๓๗	โครงการก่อสร้างขยายผิวทางจราจร คสล. หมู่ที่ ๙	๑. แก้ไขปัญหาความเดือดร้อนด้านเส้นทางการสัญจรการขนส่งผลผลิตทางการเกษตร ๒. ยกระดับถนนและผิวทางจราจรให้มีความสะดวกปลอดภัย	ก่อสร้างขยายผิวทางจราจร คสล. เส้นไชยณรงค์ ๒ ข้าง กว้างข้างละ ๑.๕ เมตร หนา ๐.๑๕ เมตร ยาว ๑,๐๐๐ เมตร	๔๐๐,๐๐๐	๔๐๐,๐๐๐	๔๐๐,๐๐๐	๔๐๐,๐๐๐	๔๐๐,๐๐๐	มีถนนสำหรับคมนาคมได้อย่างสะดวก ร้อยละ ๗๐ ขึ้นไป	ประชาชนมีถนนเชื่อมระหว่างหมู่บ้าน-ตำบลที่สะดวก/ปลอดภัย	กองช่าง

แบบ ผ. ๐๒

รายละเอียดโครงการพัฒนา
แผนพัฒนาท้องถิ่น (พ.ศ. ๒๕๖๖ - ๒๕๗๐)
องค์การบริหารส่วนตำบลตะเคียน อำเภอด่านขุนทด จังหวัดนครราชสีมา

ก. ยุทธศาสตร์จังหวัดที่ ๑ สร้างเสริมระบบโครงสร้างพื้นฐานเชื่อมโยงต่อโครงข่ายคมนาคมแห่งอนาคต และเพิ่มขีดความสามารถการค้า การลงทุนและเศรษฐกิจ
ข. ยุทธศาสตร์การพัฒนาของ อปท. ในเขตจังหวัดที่ ๔ ยุทธศาสตร์การพัฒนาเมือง

๘. ยุทธศาสตร์ด้านโครงสร้างพื้นฐาน
๑.๑ แผนงานอุตสาหกรรมและการโยธา

ที่	โครงการ	วัตถุประสงค์	เป้าหมาย (ผลผลิตของโครงการ)	งบประมาณ					ตัวชี้วัด (KPI)	ผลที่คาดว่าจะได้รับ	หน่วยงานรับผิดชอบหลัก
				๒๕๖๖ (บาท)	๒๕๖๗ (บาท)	๒๕๖๘ (บาท)	๒๕๖๙ (บาท)	๒๕๗๐ (บาท)			
๑๔๓	โครงการซ่อมแซมถนนลาดยาง หมู่ที่ ๙	๑. แก้ไขปัญหาความเดือดร้อนด้านเส้นทางการสัญจรการขนส่งผลผลิตทางการเกษตร ๒. ยกระดับถนนและผิวทางจราจรให้มีความสะดวกปลอดภัย	ซ่อมแซมถนนลาดยาง จากบ้านผู้ใหญ่บ้านถึงโรงงานโซล่าเซลล์ กว้าง ๔ เมตร ยาว ๑,๐๐๐ เมตร	๔๐๐,๐๐๐	๔๐๐,๐๐๐	๔๐๐,๐๐๐	๔๐๐,๐๐๐	๔๐๐,๐๐๐	มีถนนสำหรับคมนาคมได้อย่างสะดวก ร้อยละ ๗๐ ขึ้นไป	ประชาชนมีถนนเชื่อมระหว่างหมู่บ้าน-ตำบลที่สะดวก/ปลอดภัย	กองช่าง
๑๔๔	โครงการก่อสร้างศาลาประชาคม หมู่ที่ ๙	เพื่อเป็นจุดศูนย์รวมของหมู่บ้านในการจัดกิจกรรมต่าง ๆ	ก่อสร้างศาลาประชาคม จำนวน ๑ แห่ง	๖๐๐,๐๐๐	-	-	-	-	จำนวนประชาชนที่ร่วมกิจกรรม	ประชาชนมีสถานที่สำหรับจัดกิจกรรมต่าง ๆ	กองช่าง
๑๔๕	โครงการขุดเจาะบ่อบาดาล พร้อมติดตั้งระบบพลังงานแสงอาทิตย์ (Solar Cell) หมู่ที่ ๙	เพื่อให้ประชาชนในพื้นที่มีน้ำใช้เพื่อการอุปโภค-บริโภคอย่างเพียงพอ	ขุดเจาะบ่อบาดาล พร้อมติดตั้งระบบพลังงานแสงอาทิตย์ (Solar Cell)	๕๐๐,๐๐๐	-	-	-	-	จำนวนครัวเรือนที่มีน้ำใช้อย่างเพียงพอ	ประชาชนในพื้นที่มีน้ำใช้เพื่ออุปโภค-บริโภคอย่างเพียงพอ	กองช่าง
๑๔๖	โครงการติดตั้งไฟฟ้าส่องสว่างพลังงานแสงอาทิตย์ (Solar Cell) หมู่ที่ ๙	๑. เพื่อให้ประชาชนมีแสง สว่างอย่างเพียงพอในการใช้รถใช้ถนน ๒. เพื่อลดปัญหาอาชญากรรม	ติดตั้งไฟฟ้าส่องสว่างพลังงานแสงอาทิตย์ในพื้นที่เสี่ยง	-	๕๐๐,๐๐๐	-	-	-	ลดพื้นที่เสี่ยง และปัญหาอาชญากรรม และอำนวยความสะดวกแก่ประชาชน	ประชาชนได้รับความสะดวกในการคมนาคม และลดความเสี่ยงจากอาชญากรรม	กองช่าง
๑๔๗	โครงการติดตั้งระบบหอกระจายข่าวเสียงตามสาย หมู่ที่ ๙	เพื่อขยายขีดความสามารถในการรับรู้ข้อมูลจากส่วนราชการให้กับประชาชนทุกพื้นที่	ติดตั้งระบบกระจายข่าวเสียงตามสาย หมู่ที่ ๙	-	๔๐๐,๐๐๐	-	-	-	ประชาชนได้รับรู้ข้อมูลข่าวสารจากส่วนราชการอย่างทั่วถึงครบ ๑๐๐%	อบต.ขยายขีดความสามารถในการรับรู้ข้อมูลจากส่วนราชการให้กับประชาชนทุกพื้นที่รับผิดชอบ	กองช่าง

แบบ ผ. ๐๒

รายละเอียดโครงการพัฒนา
แผนพัฒนาท้องถิ่น (พ.ศ. ๒๕๖๖ - ๒๕๗๐)
องค์การบริหารส่วนตำบลละเคียน อำเภอด่านขุนทด จังหวัดนครราชสีมา

ก. ยุทธศาสตร์จังหวัดที่ ๑ สร้างเสริมระบบโครงสร้างพื้นฐานเชื่อมโยงต่อโครงข่ายคมนาคมแห่งอนาคต และเพิ่มขีดความสามารถการค้า การลงทุนและเศรษฐกิจ
ข. ยุทธศาสตร์การพัฒนาของ อปท. ในเขตจังหวัดที่ ๔ ยุทธศาสตร์การพัฒนาเมือง

๔. ยุทธศาสตร์ด้านโครงสร้างพื้นฐาน
๑.๑ แผนงานอุตสาหกรรมและการโยธา

ที่	โครงการ	วัตถุประสงค์	เป้าหมาย (ผลผลิตของโครงการ)	งบประมาณ ๒๕๖๖ (บาท)	๒๕๖๗ (บาท)	๒๕๖๘ (บาท)	๒๕๖๙ (บาท)	๒๕๗๐ (บาท)	ตัวชี้วัด (KPI)	ผลที่คาดว่าจะได้รับ	หน่วยงานรับผิดชอบหลัก
๑๔๘	โครงการปรับปรุงภูมิทัศน์รอบสระน้ำสาธารณะพร้อมล้อมรั้ว รอบสระน้ำ (บริเวณสระน้ำหมู่บ้าน) หมู่ที่ ๙	ประชาชนมีสถานที่ออกกำลังกายและพักผ่อนที่เป็นระเบียบเรียบร้อยและปลอดภัย	ปรับปรุงภูมิทัศน์รอบสระน้ำพร้อมล้อมรั้ว พื้นที่ ๔ ไร่	-	-	๕๐๐,๐๐๐	-	-	ประชาชนมีสถานที่ออกกำลังกายและพักผ่อนเพิ่มขึ้น ๑ แห่ง	ประชาชนมีสถานที่พักผ่อนหย่อนใจและมีสุขภาพดี	กองช่าง
๑๔๙	โครงการก่อสร้างรางระบายน้ำ หมู่ที่ ๙	๑.เพื่อก่อสร้างท่อระบายน้ำ ๒.เพื่อให้สามารถระบายน้ำได้ดี	ก่อสร้างรางระบายน้ำภายในหมู่บ้าน	-	-	-	๒๐๐,๐๐๐	๒๐๐,๐๐๐	สามารถระบายน้ำได้กว่าร้อยละ ๘๐	ในหมู่บ้านมีระบบการจัดน้ำในหมู่บ้าน	กองช่าง
๑๕๐	โครงการก่อสร้างถนนหินคลุก หมู่ที่ ๑๐	๑. แก้ไขปัญหาความเดือดร้อนด้านเส้นทางการสัญจรการขนส่งผลผลิตทางการเกษตร ๒. ยกระดับถนนและผิวทางจราจรให้มีความสะดวกปลอดภัย	ก่อสร้างถนนหินคลุกจากฟาร์มนายวัจสิทธิ์ถึงนานายสังวาลย์ กว้าง ๔ เมตร ยาว ๑๐๐ เมตร	๑๐๐,๐๐๐	-	-	-	-	มีถนนสำหรับคมนาคมได้อย่างสะดวกร้อยละ ๑๐ ขึ้นไป	ประชาชนมีถนนเชื่อมระหว่างหมู่บ้าน-ตำบลที่สะดวก/ปลอดภัย	กองช่าง
๑๕๑	โครงการซ่อมแซมถนนหินคลุก หมู่ที่ ๑๐	๑. แก้ไขปัญหาความเดือดร้อนด้านเส้นทางการสัญจรการขนส่งผลผลิตทางการเกษตร ๒. ยกระดับถนนและผิวทางจราจรให้มีความสะดวกปลอดภัย	ซ่อมแซมถนนหินคลุกจากถนน ๒๑๖๑ แยกไร่นางสุธิยาจอดสันเพียง ถึงไร่นายอัทธิพล กว้าง ๔ เมตร ยาว ๑,๖๐๐ เมตร	๒๐๐,๐๐๐	๒๐๐,๐๐๐	๒๐๐,๐๐๐	๒๐๐,๐๐๐	๒๐๐,๐๐๐	มีถนนสำหรับคมนาคมได้อย่างสะดวกร้อยละ ๑๐ ขึ้นไป	ประชาชนมีถนนเชื่อมระหว่างหมู่บ้าน-ตำบลที่สะดวก/ปลอดภัย	กองช่าง

แบบ ผ. ๐๒

รายละเอียดโครงการพัฒนา
แผนพัฒนาท้องถิ่น (พ.ศ. ๒๕๖๖ - ๒๕๗๐)
องค์การบริหารส่วนตำบลตะเคียน อำเภอด่านขุนทด จังหวัดนครราชสีมา

ก. ยุทธศาสตร์จังหวัดที่ ๑ สร้างเสริมระบบโครงสร้างพื้นฐานเชื่อมโยงต่อโครงข่ายคมนาคมแห่งอนาคต และเพิ่มขีดความสามารถการค้า การลงทุนและเศรษฐกิจ

ข. ยุทธศาสตร์การพัฒนาของ อปท. ในเขตจังหวัดที่ ๔ ยุทธศาสตร์การพัฒนาเมือง

๔. ยุทธศาสตร์ด้านโครงสร้างพื้นฐาน

๑.๑ แผนงานอุตสาหกรรมและการโยธา

ที่	โครงการ	วัตถุประสงค์	เป้าหมาย (ผลผลิตของโครงการ)	งบประมาณ					ตัวชี้วัด (KPI)	ผลที่คาดว่าจะได้รับ	หน่วยงานรับผิดชอบหลัก
				๒๕๖๖ (บาท)	๒๕๖๗ (บาท)	๒๕๖๘ (บาท)	๒๕๖๙ (บาท)	๒๕๗๐ (บาท)			
๑๕๖	โครงการก่อสร้างขยายผิวทางจราจร คสล. หมู่ที่ ๑๐	๑. แก้ไขปัญหาความเดือดร้อนด้านเส้นทางการสัญจรการขนส่งผลผลิตทางการเกษตร ๒. ยกระดับถนนและผิวทางจราจรให้มีความสะดวกปลอดภัย	ก่อสร้างไหล่ทางถนน คสล. จากบ้านนางรัตน์ถึงหน้าวัด กว้างข้างละ ๑ เมตร หนา ๐.๑๕ เมตร ยาว ๔๐๐ เมตร	-	-	๕๐๐,๐๐๐	๕๐๐,๐๐๐	-	มีถนนสำหรับคมนาคมได้อย่างสะดวก ร้อยละ ๗๐ ขึ้นไป	ประชาชนมีถนนเชื่อมระหว่างหมู่บ้าน-ตำบลที่สะดวก/ปลอดภัย	กองช่าง
๑๕๗	โครงการก่อสร้างถนนหินคลุก หมู่ที่ ๑๐	๑. แก้ไขปัญหาความเดือดร้อนด้านเส้นทางการสัญจรการขนส่งผลผลิตทางการเกษตร ๒. ยกระดับถนนและผิวทางจราจรให้มีความสะดวกปลอดภัย	ก่อสร้างถนนหินคลุก จากวัดถึงไร่นายเกรียงศักดิ์ กว้าง ๔ เมตร ยาว ๕๐๐ เมตร	-	-	-	๕๐๐,๐๐๐	๕๐๐,๐๐๐	มีถนนสำหรับคมนาคมได้อย่างสะดวก ร้อยละ ๗๐ ขึ้นไป	ประชาชนมีถนนเชื่อมระหว่างหมู่บ้าน-ตำบลที่สะดวก/ปลอดภัย	กองช่าง
๑๕๘	โครงการซ่อมแซมถนนหินคลุก หมู่ที่ ๑๐	๑. แก้ไขปัญหาความเดือดร้อนด้านเส้นทางการสัญจรการขนส่งผลผลิตทางการเกษตร ๒. ยกระดับถนนและผิวทางจราจรให้มีความสะดวกปลอดภัย	ซ่อมแซมถนนหินคลุก จากแยกบ้านผู้ใหญ่บุญธรรมถึงรักชวลิฟาร์ม กว้าง ๔ เมตร ยาว ๗๐๐ เมตร	-	-	-	๒๐๐,๐๐๐	๒๐๐,๐๐๐	มีถนนสำหรับคมนาคมได้อย่างสะดวก ร้อยละ ๗๐ ขึ้นไป	ประชาชนมีถนนเชื่อมระหว่างหมู่บ้าน-ตำบลที่สะดวก/ปลอดภัย	กองช่าง
๑๕๙	โครงการก่อสร้างท่อลอดเหลี่ยม คสล. หมู่ที่ ๑๐	เพื่อป้องกันปัญหาน้ำท่วมขัง	ก่อสร้างท่อลอดเหลี่ยม คสล. จากถนนดำถึงบ้านผู้ใหญ่บุญธรรม เชิดวงศ์	-	-	-	-	๒๐๐,๐๐๐	ปัญหาน้ำท่วมขังในพื้นที่ลดลง	ปัญหาน้ำท่วมขังได้รับการแก้ไข	กองช่าง

แบบ ผ. ๐๒

รายละเอียดโครงการพัฒนา
แผนพัฒนาท้องถิ่น (พ.ศ. ๒๕๖๖ - ๒๕๗๐)
องค์การบริหารส่วนตำบลละเลียน อำเภอด่านขุนทด จังหวัดนครราชสีมา

ก. ยุทธศาสตร์จังหวัดที่ ๑ สร้างเสริมระบบโครงสร้างพื้นฐานเชื่อมโยงต่อโครงข่ายคมนาคมแห่งอนาคต และเพิ่มขีดความสามารถการค้า การลงทุนและเศรษฐกิจ
ข. ยุทธศาสตร์การพัฒนาของ อปท. ในเขตจังหวัดที่ ๔ ยุทธศาสตร์การพัฒนาเมือง

๘. ยุทธศาสตร์ด้านโครงสร้างพื้นฐาน
๑.๑ แผนงานอุตสาหกรรมและการโยธา

ที่	โครงการ	วัตถุประสงค์	เป้าหมาย (ผลผลิตของโครงการ)	งบประมาณ					ตัวชี้วัด (KPI)	ผลที่คาดว่าจะได้รับ	หน่วยงานรับผิดชอบหลัก
				๒๕๖๖ (บาท)	๒๕๖๗ (บาท)	๒๕๖๘ (บาท)	๒๕๖๙ (บาท)	๒๕๗๐ (บาท)			
๑๕๖	โครงการติดตั้งไฟฟ้าส่องสว่างพลังงานแสงอาทิตย์ (Solar Cell) หมู่ที่ ๑๐	๑. เพื่อให้ประชาชนมีแสงสว่างอย่างเพียงพอในการใช้รถใช้ถนน ๒. เพื่อลดปัญหาอาชญากรรม	ติดตั้งไฟฟ้าส่องสว่างพลังงานแสงอาทิตย์ในพื้นที่เสี่ยง	๕๐๐,๐๐๐	-	-	-	-	ลดพื้นที่เสี่ยง และปัญหาอาชญากรรม และสำนวยความสะดวกแก่ประชาชน	ประชาชนได้รับความสะดวกในการสัญจร และลดความเสี่ยงจากอาชญากรรม	กองช่าง
๑๕๗	โครงการขุดเจาะบ่อบาดาล พร้อมติดตั้งระบบพลังงานแสงอาทิตย์ (Solar Cell) หมู่ที่ ๑๐	เพื่อให้ประชาชนในพื้นที่มีน้ำใช้เพื่อการอุปโภค-บริโภคอย่างเพียงพอ	ขุดเจาะบ่อบาดาล พร้อมติดตั้งระบบพลังงานแสงอาทิตย์ (Solar Cell)	๕๐๐,๐๐๐	-	-	-	-	จำนวนครัวเรือนที่มีน้ำใช้อย่างเพียงพอ	ประชาชนในพื้นที่มีน้ำใช้เพื่ออุปโภค-บริโภคอย่างเพียงพอ	กองช่าง
๑๕๘	โครงการก่อสร้างถนน คสล. หมู่ที่ ๑๑	๑. แก้ไขปัญหาความเดือดร้อนด้านเส้นทางการสัญจรการขนส่งผลผลิตทางการเกษตร ๒. ยกระดับถนนและผิวทางจราจรให้มีความสะดวกปลอดภัย	ก่อสร้างถนน คสล. จากสระน้ำหนองเต็งถึงถนนมอสูง-สูงเนิน (๒๑๖๓)	-	๔๐๐,๐๐๐	-	-	-	มีถนนสำหรับคมนาคมได้อย่างสะดวก ร้อยละ ๗๐ ขึ้นไป	ประชาชนมีถนนเชื่อมระหว่างหมู่บ้าน-ตำบลที่สะดวก/ปลอดภัย	กองช่าง
๑๕๙	โครงการก่อสร้างถนน คสล. หมู่ที่ ๑๑	๑. แก้ไขปัญหาความเดือดร้อนด้านเส้นทางการสัญจรการขนส่งผลผลิตทางการเกษตร ๒. ยกระดับถนนและผิวทางจราจรให้มีความสะดวกปลอดภัย	ก่อสร้างถนน คสล. จากบ้านนายพวิศักดิ์ถึงสระน้ำหนองเต็ง กว้าง ๔ เมตร ยาว ๕๐ เมตร หนา ๐.๑๕ เมตร	-	๑๒๕,๐๐๐	-	-	-	มีถนนสำหรับคมนาคมได้อย่างสะดวก ร้อยละ ๗๐ ขึ้นไป	ประชาชนมีถนนเชื่อมระหว่างหมู่บ้าน-ตำบลที่สะดวก/ปลอดภัย	กองช่าง

แบบ ผ. ๐๒

รายละเอียดโครงการพัฒนา
แผนพัฒนาท้องถิ่น (พ.ศ. ๒๕๖๖ - ๒๕๗๐)
องค์การบริหารส่วนตำบลตะเคียน อำเภอด่านขุนทด จังหวัดนครราชสีมา

ก. ยุทธศาสตร์จังหวัดที่ ๑ สร้างเสริมระบบโครงสร้างพื้นฐานเชื่อมโยงต่อโครงข่ายคมนาคมแห่งอนาคต และเพิ่มขีดความสามารถการค้า การลงทุนและเศรษฐกิจ
ข. ยุทธศาสตร์การพัฒนาของ อปท. ในเขตจังหวัดที่ ๔ ยุทธศาสตร์การพัฒนาเมือง

๘. ยุทธศาสตร์ด้านโครงสร้างพื้นฐาน
๑.๑ แผนงานอุตสาหกรรมและการโยธา

ที่	โครงการ	วัตถุประสงค์	เป้าหมาย (ผลผลิตของโครงการ)	งบประมาณ					ตัวชี้วัด (KPI)	ผลที่คาดว่าจะได้รับ	หน่วยงานรับผิดชอบหลัก
				๒๕๖๖ (บาท)	๒๕๖๗ (บาท)	๒๕๖๘ (บาท)	๒๕๖๙ (บาท)	๒๕๗๐ (บาท)			
๑๖๐	โครงการก่อสร้างถนน คสล. หมู่ที่ ๑๑	๑. แก้ไขปัญหาความเดือดร้อนด้านเส้นทางการสัญจรการขนส่งผลผลิตทางการเกษตร ๒. ยกระดับถนนและผิวทางจราจรให้มีความสะดวกปลอดภัย	ก่อสร้างถนน คสล. จากบ้านนางละม่อมถึงบ้านนายสมหมายต่อจาก คสล. เดิม กว้าง ๕ เมตร ยาว ๑๐๐ เมตร	-	-	๓๒๐,๐๐๐	-	-	มีถนนสำหรับคมนาคมได้อย่างสะดวก ร้อยละ ๗๐ ขึ้นไป	ประชาชนมีถนนเชื่อมระหว่างหมู่บ้าน-ตำบลที่สะดวก/ปลอดภัย	กองช่าง
๑๖๑	โครงการก่อสร้างถนน คสล. หมู่ที่ ๑๑	๑. แก้ไขปัญหาความเดือดร้อนด้านเส้นทางการสัญจรการขนส่งผลผลิตทางการเกษตร ๒. ยกระดับถนนและผิวทางจราจรให้มีความสะดวกปลอดภัย	ก่อสร้างถนน คสล. จากบ้านผู้ใหญ่สมศักดิ์ นามกระโทก ถึงถนนสายหนองชิงโค-บ้านตะกั่วเก่า	-	-	๕๐๐,๐๐๐	๕๐๐,๐๐๐	๕๐๐,๐๐๐	มีถนนสำหรับคมนาคมได้อย่างสะดวก ร้อยละ ๗๐ ขึ้นไป	ประชาชนมีถนนเชื่อมระหว่างหมู่บ้าน-ตำบลที่สะดวก/ปลอดภัย	กองช่าง
๑๖๒	โครงการก่อสร้างถนน คสล. หมู่ที่ ๑๑	๑. แก้ไขปัญหาความเดือดร้อนด้านเส้นทางการสัญจรการขนส่งผลผลิตทางการเกษตร ๒. ยกระดับถนนและผิวทางจราจรให้มีความสะดวกปลอดภัย	ก่อสร้างถนน คสล. จากถนนมอสูง-สูงเนิน ๒๑๖๑ ถึงบ้านนางสมควร	-	-	-	๕๐๐,๐๐๐	-	มีถนนสำหรับคมนาคมได้อย่างสะดวก ร้อยละ ๗๐ ขึ้นไป	ประชาชนมีถนนเชื่อมระหว่างหมู่บ้าน-ตำบลที่สะดวก/ปลอดภัย	กองช่าง

แบบ ผ. ๐๒

รายละเอียดโครงการพัฒนา
แผนพัฒนาท้องถิ่น (พ.ศ. ๒๕๖๖ - ๒๕๗๐)
องค์การบริหารส่วนตำบลตะเคียน อำเภอด่านขุนทด จังหวัดนครราชสีมา

ก. ยุทธศาสตร์จังหวัดที่ ๑ สร้างเสริมระบบโครงสร้างพื้นฐานเชื่อมโยงต่อโครงข่ายคมนาคมแห่งอนาคต และเพิ่มขีดความสามารถการค้า การลงทุนและเศรษฐกิจ
ข. ยุทธศาสตร์การพัฒนาของ อปท. ในเขตจังหวัดที่ ๔ ยุทธศาสตร์การพัฒนาเมือง

๑. ยุทธศาสตร์ด้านโครงสร้างพื้นฐาน
๑.๑ แผนงานอุตสาหกรรมและการโยธา

ที่	โครงการ	วัตถุประสงค์	เป้าหมาย (ผลผลิตของโครงการ)	งบประมาณ					ตัวชี้วัด (KPI)	ผลที่คาดว่าจะได้รับ	หน่วยงานรับผิดชอบหลัก
				๒๕๖๖ (บาท)	๒๕๖๗ (บาท)	๒๕๖๘ (บาท)	๒๕๖๙ (บาท)	๒๕๗๐ (บาท)			
๑๖๓	โครงการก่อสร้างถนน คสล. หมู่ที่ ๑๑	๑. แก้ไขปัญหาความเดือดร้อนด้านเส้นทางการสัญจรการขนส่งผลผลิตทางการเกษตร ๒. ยกระดับถนนและผิวทางจราจรให้มีความสะดวกปลอดภัย	ก่อสร้างถนน คสล. จากถนนมอสูง-สูงเนิน (๒๑๖๑) ถึงบ้านนายสมบูรณ์	-	-	-	๕๐๐,๐๐๐	-	มีถนนสำหรับคมนาคมได้อย่างสะดวก ร้อยละ ๗๐ ขึ้นไป	ประชาชนมีถนนเชื่อมระหว่างหมู่บ้าน-ตำบลที่สะดวก/ปลอดภัย	กองช่าง
๑๖๔	โครงการก่อสร้างถนน คสล. หมู่ที่ ๑๑	๑. แก้ไขปัญหาความเดือดร้อนด้านเส้นทางการสัญจรการขนส่งผลผลิตทางการเกษตร ๒. ยกระดับถนนและผิวทางจราจรให้มีความสะดวกปลอดภัย	ก่อสร้างถนน คสล. จากบ้านนางดารณีถึงลานหน้าบ้านนายปณชัย	-	-	-	๕๐๐,๐๐๐	-	มีถนนสำหรับคมนาคมได้อย่างสะดวก ร้อยละ ๗๐ ขึ้นไป	ประชาชนมีถนนเชื่อมระหว่างหมู่บ้าน-ตำบลที่สะดวก/ปลอดภัย	กองช่าง
๑๖๕	โครงการก่อสร้างถนน คสล. หมู่ที่ ๑๑	๑. แก้ไขปัญหาความเดือดร้อนด้านเส้นทางการสัญจรการขนส่งผลผลิตทางการเกษตร ๒. ยกระดับถนนและผิวทางจราจรให้มีความสะดวกปลอดภัย	ก่อสร้างถนน คสล. จากศาลตาปู่บ้านถึงบ้านนายสุนทร	-	-	-	-	๕๐๐,๐๐๐	มีถนนสำหรับคมนาคมได้อย่างสะดวก ร้อยละ ๗๐ ขึ้นไป	ประชาชนมีถนนเชื่อมระหว่างหมู่บ้าน-ตำบลที่สะดวก/ปลอดภัย	กองช่าง

แบบ ผ. ๐๒

รายละเอียดโครงการพัฒนา
แผนพัฒนาท้องถิ่น (พ.ศ. ๒๕๖๖ - ๒๕๗๐)
องค์การบริหารส่วนตำบลตะเคียน อำเภอด่านขุนทด จังหวัดนครราชสีมา

ก. ยุทธศาสตร์จังหวัดที่ ๑ สร้างเสริมระบบโครงสร้างพื้นฐานเชื่อมโยงต่อโครงข่ายคมนาคมแห่งอนาคต และเพิ่มขีดความสามารถการค้า การลงทุนและเศรษฐกิจ
ข. ยุทธศาสตร์การพัฒนาของ อปท. ในเขตจังหวัดที่ ๔ ยุทธศาสตร์การพัฒนาเมือง

๘. ยุทธศาสตร์ด้านโครงสร้างพื้นฐาน
๑.๑ แผนงานอุตสาหกรรมและการโยธา

ที่	โครงการ	วัตถุประสงค์	เป้าหมาย (ผลผลิตของโครงการ)	งบประมาณ ๒๕๖๖ (บาท)	๒๕๖๗ (บาท)	๒๕๖๘ (บาท)	๒๕๖๙ (บาท)	๒๕๗๐ (บาท)	ตัวชี้วัด (KPI)	ผลที่คาดว่าจะได้รับ	หน่วยงานรับผิดชอบหลัก
๑๖๖	โครงการก่อสร้างถนนหินคลุก หมู่ที่ ๑๑	๑. แก้ไขปัญหาความเดือดร้อนด้านเส้นทางการสัญจรการขนส่งผลผลิตทางการเกษตร ๒. ยกระดับถนนและผิวทางจราจรให้มีความสะดวกปลอดภัย	ก่อสร้างถนนหินคลุก สายหนองชิงโคถึงหนองเขน กว้าง ๕ เมตร ยาว ๑,๕๐๐ เมตร	๔๐๐,๐๐๐	๔๐๐,๐๐๐	๔๐๐,๐๐๐	๔๐๐,๐๐๐	๔๐๐,๐๐๐	มีถนนสำหรับคมนาคมได้อย่างสะดวก ร้อยละ ๗๐ ขึ้นไป	ประชาชนมีถนนเชื่อมระหว่างหมู่บ้าน-ตำบลที่สะดวก/ปลอดภัย	กองช่าง
๑๖๗	โครงการก่อสร้างถนนหินคลุก หมู่ที่ ๑๑	๑. แก้ไขปัญหาความเดือดร้อนด้านเส้นทางการสัญจรการขนส่งผลผลิตทางการเกษตร ๒. ยกระดับถนนและผิวทางจราจรให้มีความสะดวกปลอดภัย	ก่อสร้างถนนหินคลุก สายหนองชิงโคถึงหนองสาร กว้าง ๕ เมตร ยาว ๒,๕๐๐ เมตร	๕๐๐,๐๐๐	๕๐๐,๐๐๐	๕๐๐,๐๐๐	๕๐๐,๐๐๐	๕๐๐,๐๐๐	มีถนนสำหรับคมนาคมได้อย่างสะดวก ร้อยละ ๗๐ ขึ้นไป	ประชาชนมีถนนเชื่อมระหว่างหมู่บ้าน-ตำบลที่สะดวก/ปลอดภัย	กองช่าง
๑๖๘	โครงการก่อสร้างถนนหินคลุก หมู่ที่ ๑๑	๑. แก้ไขปัญหาความเดือดร้อนด้านเส้นทางการสัญจรการขนส่งผลผลิตทางการเกษตร ๒. ยกระดับถนนและผิวทางจราจรให้มีความสะดวกปลอดภัย	ก่อสร้างถนนหินคลุก สายหนองเขนถึงไร่นายแย็ค กว้าง ๕ เมตร ยาว ๒,๐๐๐ เมตร	๕๐๐,๐๐๐	๕๐๐,๐๐๐	๕๐๐,๐๐๐	๕๐๐,๐๐๐	๕๐๐,๐๐๐	มีถนนสำหรับคมนาคมได้อย่างสะดวก ร้อยละ ๗๐ ขึ้นไป	ประชาชนมีถนนเชื่อมระหว่างหมู่บ้าน-ตำบลที่สะดวก/ปลอดภัย	กองช่าง

รายละเอียดโครงการพัฒนา
แผนพัฒนาท้องถิ่น (พ.ศ. ๒๕๖๖ - ๒๕๗๐)
องค์การบริหารส่วนตำบลละเลียน อำเภอด่านขุนทด จังหวัดนครราชสีมา

ก. ยุทธศาสตร์จังหวัดที่ ๑ สร้างเสริมระบบโครงสร้างพื้นฐานเชื่อมโยงต่อโครงข่ายคมนาคมแห่งอนาคต และเพิ่มขีดความสามารถการค้า การลงทุนและเศรษฐกิจ

ข. ยุทธศาสตร์การพัฒนาของ อปท. ในเขตจังหวัดที่ ๔ ยุทธศาสตร์การพัฒนาเมือง

๘. ยุทธศาสตร์ด้านโครงสร้างพื้นฐาน

๑.๑ แผนงานอุตสาหกรรมและการโยธา

ที่	โครงการ	วัตถุประสงค์	เป้าหมาย (ผลผลิตของโครงการ)	งบประมาณ					ตัวชี้วัด (KPI)	ผลที่คาดว่าจะได้รับ	หน่วยงานรับผิดชอบหลัก
				๒๕๖๖ (บาท)	๒๕๖๗ (บาท)	๒๕๖๘ (บาท)	๒๕๖๙ (บาท)	๒๕๗๐ (บาท)			
๑๖๙	โครงการก่อสร้างถนนหินคลุก หมู่ที่ ๑๑	๑. แก้ไขปัญหาความเดือดร้อนด้านเส้นทางการสัญจรการขนส่งผลผลิตทางการเกษตร ๒. ยกระดับถนนและผิวทางจราจรให้มีความสะดวกปลอดภัย	ก่อสร้างถนนหินคลุก สายบ้านนางพารณีถึง ถนนเอสูง-สูงเนิน (๒๑๖๑) กว้าง ๕ เมตร ยาว ๑,๕๐๐ เมตร	-	-	๕๐๐,๐๐๐	๕๐๐,๐๐๐	๕๐๐,๐๐๐	มีถนนสำหรับคมนาคมได้อย่างสะดวก ร้อยละ ๗๐ ขึ้นไป	ประชาชนมีถนนเชื่อมระหว่างหมู่บ้าน-ตำบลที่สะดวก/ปลอดภัย	กองช่าง
๑๗๐	โครงการก่อสร้างถนนหินคลุก หมู่ที่ ๑๑	๑. แก้ไขปัญหาความเดือดร้อนด้านเส้นทางการสัญจรการขนส่งผลผลิตทางการเกษตร ๒. ยกระดับถนนและผิวทางจราจรให้มีความสะดวกปลอดภัย	ก่อสร้างถนนหินคลุก สายไร่นายแต้มถึงไร่นายสนอง กว้าง ๕ เมตร ยาว ๑,๐๐๐ เมตร	-	-	๕๐๐,๐๐๐	๕๐๐,๐๐๐	๕๐๐,๐๐๐	มีถนนสำหรับคมนาคมได้อย่างสะดวก ร้อยละ ๗๐ ขึ้นไป	ประชาชนมีถนนเชื่อมระหว่างหมู่บ้าน-ตำบลที่สะดวก/ปลอดภัย	กองช่าง
๑๗๑	โครงการก่อสร้างถนนหินคลุก หมู่ที่ ๑๑	๑. แก้ไขปัญหาความเดือดร้อนด้านเส้นทางการสัญจรการขนส่งผลผลิตทางการเกษตร ๒. ยกระดับถนนและผิวทางจราจรให้มีความสะดวกปลอดภัย	ก่อสร้างถนนหินคลุก จากบ้านนายสมบัติ คมทุดขา ถึงบ้านละกั่วเก่า กว้าง ๕ เมตร ยาว ๑,๕๐๐ เมตร	-	-	๕๐๐,๐๐๐	๕๐๐,๐๐๐	๕๐๐,๐๐๐	มีถนนสำหรับคมนาคมได้อย่างสะดวก ร้อยละ ๗๐ ขึ้นไป	ประชาชนมีถนนเชื่อมระหว่างหมู่บ้าน-ตำบลที่สะดวก/ปลอดภัย	กองช่าง

แบบ ผ. ๐๒

รายละเอียดโครงการพัฒนา

แผนพัฒนาท้องถิ่น (พ.ศ. ๒๕๖๖ - ๒๕๗๐)

องค์การบริหารส่วนตำบลละเลิน อำเภอด่านขุนทด จังหวัดนครราชสีมา

ก. ยุทธศาสตร์จังหวัดที่ ๑ สร้างเสริมระบบโครงสร้างพื้นฐานเชื่อมโยงต่อโครงข่ายคมนาคมแห่งอนาคต และเพิ่มขีดความสามารถการค้า การลงทุนและเศรษฐกิจ

ข. ยุทธศาสตร์การพัฒนาของ อปท. ในเขตจังหวัดที่ ๔ ยุทธศาสตร์การพัฒนาเมือง

๔. ยุทธศาสตร์ด้านโครงสร้างพื้นฐาน

๑.๑ แผนงานอุตสาหกรรมและการโยธา

ปี	โครงการ	วัตถุประสงค์	เป้าหมาย (ผลผลิตของโครงการ)	งบประมาณ					ตัวชี้วัด (KPI)	ผลที่คาดว่าจะได้รับ	หน่วยงานรับผิดชอบหลัก
				๒๕๖๖ (บาท)	๒๕๖๗ (บาท)	๒๕๖๘ (บาท)	๒๕๖๙ (บาท)	๒๕๗๐ (บาท)			
๑๓๒	โครงการก่อสร้างถนนหินคลุก หมู่ที่ ๑๑	๑. แก้ไขปัญหาความเดือดร้อนด้านเส้นทางการสัญจรการขนส่งผลผลิตทางการเกษตร ๒. ยกระดับถนนและผิวทางจราจรให้มีความสะดวกปลอดภัย	ก่อสร้างถนนหินคลุก สายบ้านนายสุนทรถึงถนนสีคิ้ว-ชัยภูมิ กว้าง ๕ เมตร ยาว ๒,๐๐๐ เมตร	-	-	๕๐๐,๐๐๐	๕๐๐,๐๐๐	๕๐๐,๐๐๐	มีถนนสำหรับคมนาคมได้อย่างสะดวก ร้อยละ ๗๐ ขึ้นไป	ประชาชนมีถนนเชื่อมระหว่างหมู่บ้าน-ตำบลที่สะดวก/ปลอดภัย	กองช่าง
๑๓๓	โครงการก่อสร้างถนนหินคลุก หมู่ที่ ๑๑	๑. แก้ไขปัญหาความเดือดร้อนด้านเส้นทางการสัญจรการขนส่งผลผลิตทางการเกษตร ๒. ยกระดับถนนและผิวทางจราจรให้มีความสะดวกปลอดภัย	ก่อสร้างถนนหินคลุก สายหนองเขนถึงหนองสาร กว้าง ๕ เมตร ยาว ๑,๕๐๐ เมตร	-	-	-	๕๐๐,๐๐๐	๕๐๐,๐๐๐	มีถนนสำหรับคมนาคมได้อย่างสะดวก ร้อยละ ๗๐ ขึ้นไป	ประชาชนมีถนนเชื่อมระหว่างหมู่บ้าน-ตำบลที่สะดวก/ปลอดภัย	กองช่าง
๑๓๔	โครงการก่อสร้างถนนหินคลุก หมู่ที่ ๑๑	๑. แก้ไขปัญหาความเดือดร้อนด้านเส้นทางการสัญจรการขนส่งผลผลิตทางการเกษตร ๒. ยกระดับถนนและผิวทางจราจรให้มีความสะดวกปลอดภัย	ก่อสร้างถนนหินคลุก จากไร่นายสนองถึงไร่นายเชื่อม จริงสันเทียะ	-	-	-	-	๕๐๐,๐๐๐	มีถนนสำหรับคมนาคมได้อย่างสะดวก ร้อยละ ๗๐ ขึ้นไป	ประชาชนมีถนนเชื่อมระหว่างหมู่บ้าน-ตำบลที่สะดวก/ปลอดภัย	กองช่าง

แบบ ผ. ๐๒

รายละเอียดโครงการพัฒนา
แผนพัฒนาท้องถิ่น (พ.ศ. ๒๕๖๖ - ๒๕๗๐)
องค์การบริหารส่วนตำบลตะเคียน อำเภอด่านขุนทด จังหวัดนครราชสีมา

ก. ยุทธศาสตร์จังหวัดที่ ๑ สร้างเสริมระบบโครงสร้างพื้นฐานเชื่อมโยงต่อโครงข่ายคมนาคมแห่งอนาคต และเพิ่มขีดความสามารถการค้า การลงทุนและเศรษฐกิจ
ข. ยุทธศาสตร์การพัฒนาของ อปท. ในเขตจังหวัดที่ ๔ ยุทธศาสตร์การพัฒนาเมือง

๔. ยุทธศาสตร์ด้านโครงสร้างพื้นฐาน
๑.๑ แผนงานอุตสาหกรรมและการโยธา

ที่	โครงการ	วัตถุประสงค์	เป้าหมาย (ผลผลิตของโครงการ)	งบประมาณ ๒๕๖๖ (บาท)	๒๕๖๗ (บาท)	๒๕๖๘ (บาท)	๒๕๖๙ (บาท)	๒๕๗๐ (บาท)	ตัวชี้วัด (KPI)	ผลที่คาดว่าจะได้รับ	หน่วยงานรับผิดชอบหลัก
๑๗๕	โครงการก่อสร้างรางระบายน้ำ หมู่ที่ ๑๑	๑.เพื่อก่อสร้างท่อระบายน้ำ ๒.เพื่อให้สามารถระบายน้ำได้ดี	ก่อสร้างรางระบายน้ำ จากถนนมอสูง-สูงเนิน ๒๑๖๑ ถึงบ้าน น.ส.ละมัย	๒๐๐,๐๐๐	-	-	-	-	สามารถระบายน้ำได้กว่าร้อยละ ๘๐	ในหมู่บ้านมีระบบการจัดน้ำในหมู่บ้าน	กองช่าง
๑๗๖	โครงการก่อสร้างรางระบายน้ำ หมู่ที่ ๑๑	๑.เพื่อก่อสร้างท่อระบายน้ำ ๒.เพื่อให้สามารถระบายน้ำได้ดี	ก่อสร้างรางระบายน้ำ จากศาลตาปู่บ้านถึงบ้านนางอำไพ	-	-	-	๕๐๐,๐๐๐	-	สามารถระบายน้ำได้กว่าร้อยละ ๘๐	ในหมู่บ้านมีระบบการจัดน้ำในหมู่บ้าน	กองช่าง
๑๗๗	โครงการปรับปรุงต่อเติมศาลาประชาคม หมู่ที่ ๑๑	เพื่อเป็นจุดศูนย์รวมของหมู่บ้านในการจัดกิจกรรมต่าง ๆ	ก่อสร้างศาลาประชาคม จำนวน ๑ แห่ง	๕๐๐,๐๐๐	-	-	-	-	จำนวนประชาชนที่ร่วมกิจกรรม	ประชาชนมีสถานที่สำหรับจัดกิจกรรมต่าง ๆ	กองช่าง
๑๗๘	โครงการก่อสร้างถนน คสล. หมู่ที่ ๑๒	๑. แก้ไขปัญหาความเดือดร้อนด้านเส้นทางการสัญจรการขนส่งผลผลิตทางการเกษตร ๒. ยกระดับถนนและผิวทางจราจรให้มีความสะดวกปลอดภัย	ก่อสร้างถนน คสล. จากปากทางสระวัดร้างถึงห้วยลำเชียงไกร กว้าง ๔ เมตร ยาว ๑,๖๐๐ เมตร หนา ๐.๑๕ เมตร	๕๐๐,๐๐๐	๕๐๐,๐๐๐	๕๐๐,๐๐๐	๕๐๐,๐๐๐	๕๐๐,๐๐๐	มีถนนสำหรับคมนาคมได้อย่างสะดวก ร้อยละ ๗๐ ขึ้นไป	ประชาชนมีถนนเชื่อมระหว่างหมู่บ้าน-ตำบลที่สะดวก/ปลอดภัย	กองช่าง
๑๗๙	โครงการก่อสร้างถนน คสล. หมู่ที่ ๑๒	๑. แก้ไขปัญหาความเดือดร้อนด้านเส้นทางการสัญจรการขนส่งผลผลิตทางการเกษตร ๒. ยกระดับถนนและผิวทางจราจรให้มีความสะดวกปลอดภัย	ก่อสร้างถนน คสล. บ้านนางดวงใจถึงบ้านนางฉัตราทร กว้าง ๔ เมตร ยาว ๒๐๐ เมตร	-	-	๕๐๐,๐๐๐	-	-	มีถนนสำหรับคมนาคมได้อย่างสะดวก ร้อยละ ๗๐ ขึ้นไป	ประชาชนมีถนนเชื่อมระหว่างหมู่บ้าน-ตำบลที่สะดวก/ปลอดภัย	กองช่าง

แบบ ผ. ๐๒

รายละเอียดโครงการพัฒนา
แผนพัฒนาท้องถิ่น (พ.ศ. ๒๕๖๖ - ๒๕๗๐)
องค์การบริหารส่วนตำบลตะเคียน อำเภอด่านขุนทด จังหวัดนครราชสีมา

ก. ยุทธศาสตร์จังหวัดที่ ๑ สร้างเสริมระบบโครงสร้างพื้นฐานเชื่อมโยงต่อโครงข่ายคมนาคมแห่งอนาคต และเพิ่มขีดความสามารถการค้า การลงทุนและเศรษฐกิจ
ข. ยุทธศาสตร์การพัฒนาของ อปท. ในเขตจังหวัดที่ ๔ ยุทธศาสตร์การพัฒนาเมือง

๘. ยุทธศาสตร์ด้านโครงสร้างพื้นฐาน
๑.๑ แผนงานอุตสาหกรรมและการโยธา

ที่	โครงการ	วัตถุประสงค์	เป้าหมาย (ผลผลิตของโครงการ)	งบประมาณ ๒๕๖๖ (บาท)	๒๕๖๗ (บาท)	๒๕๖๘ (บาท)	๒๕๖๙ (บาท)	๒๕๗๐ (บาท)	ตัวชี้วัด (KPI)	ผลที่คาดว่าจะได้รับ	หน่วยงานรับผิดชอบหลัก
๑๘๐	โครงการก่อสร้างถนน คสล. หมู่ที่ ๑๒	๑. แก้ไขปัญหาความเดือดร้อนด้านเส้นทางการสัญจรการขนส่งผลผลิตทางการเกษตร ๒. ยกระดับถนนและผิวทางจราจรให้มีความสะดวกปลอดภัย	ก่อสร้างถนน คสล. -จากบ้านนางสมบูรณ์ถึงบ้านยายผัด กว้าง ๕x๖๐x๐.๑๕ ม. -จากบ้านนายสมคิดถึงนางจิม กว้าง ๓x๕๐x๐.๑๕ ม. -จากบ้านนายสวัดถึงบ้านนางสำใย กว้าง ๓x๓๐x๐.๑๕ ม. -จากบ้านป้านาคถึงบ้านตาถัง ๔x๑๐๐ ม.	-	-	-	-	๕๐๐,๐๐๐	มีถนนสำหรับคมนาคมได้อย่างสะดวก ร้อยละ ๗๐ ขึ้นไป	ประชาชนมีถนนเชื่อมระหว่างหมู่บ้าน-ตำบลที่สะดวก/ปลอดภัย	กองช่าง
๑๘๑	โครงการก่อสร้างถนนหินคลุก หมู่ที่ ๑๒	๑. แก้ไขปัญหาความเดือดร้อนด้านเส้นทางการสัญจรการขนส่งผลผลิตทางการเกษตร ๒. ยกระดับถนนและผิวทางจราจรให้มีความสะดวกปลอดภัย	ก่อสร้างถนนหินคลุก จากสระวัดร้างถึงห้วยลำเชียงไกร ทางนานายณรงค์ เสียดขุนทด กว้าง ๔ เมตร ยาว ๑,๘๐๐ เมตร	๕๐๐,๐๐๐	๕๐๐,๐๐๐	๕๐๐,๐๐๐	๕๐๐,๐๐๐	๕๐๐,๐๐๐	มีถนนสำหรับคมนาคมได้อย่างสะดวก ร้อยละ ๗๐ ขึ้นไป	ประชาชนมีถนนเชื่อมระหว่างหมู่บ้าน-ตำบลที่สะดวก/ปลอดภัย	กองช่าง
๑๘๒	โครงการก่อสร้างถนนหินคลุก หมู่ที่ ๑๒	๑. แก้ไขปัญหาความเดือดร้อนด้านเส้นทางการสัญจรการขนส่งผลผลิตทางการเกษตร ๒. ยกระดับถนนและผิวทางจราจรให้มีความสะดวกปลอดภัย	ก่อสร้างถนนหินคลุก สายห้วยน้ำซับถึงห้วยลำเชียงไกร กว้าง ๓ เมตร ยาว ๘๐๐ เมตร	-	-	๓๐๐,๐๐๐	๓๐๐,๐๐๐	-	มีถนนสำหรับคมนาคมได้อย่างสะดวก ร้อยละ ๗๐ ขึ้นไป	ประชาชนมีถนนเชื่อมระหว่างหมู่บ้าน-ตำบลที่สะดวก/ปลอดภัย	กองช่าง

แบบ ผ. ๐๒

รายละเอียดโครงการพัฒนา
แผนพัฒนาท้องถิ่น (พ.ศ. ๒๕๖๖ - ๒๕๗๐)
องค์การบริหารส่วนตำบลตะเคียน อำเภอด่านขุนทด จังหวัดนครราชสีมา

ก. ยุทธศาสตร์จังหวัดที่ ๑ สร้างเสริมระบบโครงสร้างพื้นฐานเชื่อมโยงต่อโครงข่ายคมนาคมแห่งอนาคต และเพิ่มขีดความสามารถการค้า การลงทุนและเศรษฐกิจ
ข. ยุทธศาสตร์การพัฒนาของ อปท. ในเขตจังหวัดที่ ๔ ยุทธศาสตร์การพัฒนาเมือง

๘. ยุทธศาสตร์ด้านโครงสร้างพื้นฐาน
๑.๑ แผนงานอุตสาหกรรมและการโยธา

ที่	โครงการ	วัตถุประสงค์	เป้าหมาย (ผลผลิตของโครงการ)	งบประมาณ ๒๕๖๖ (บาท)	๒๕๖๗ (บาท)	๒๕๖๘ (บาท)	๒๕๖๙ (บาท)	๒๕๗๐ (บาท)	ตัวชี้วัด (KPI)	ผลที่คาดว่าจะได้รับ	หน่วยงานรับผิดชอบหลัก
๑๘๓	โครงการวางท่อลอดเหลี่ยม หมู่ที่ ๑๒	เพื่อวางท่อลอดถนน ให้สามารถระบายน้ำได้อย่างสะดวก	วางท่อลอดเหลี่ยม ช่วงนานายณรงค์ เสียดขุนทด	๔๐๐,๐๐๐	-	-	-	-	สามารถระบายน้ำได้กว่าร้อยละ ๘๐	ในหมู่บ้านมีระบบการจัดน้ำในหมู่บ้าน	กองช่าง
๑๘๔	โครงการล้อมรั้วรอบสระน้ำ หมู่ที่ ๑๒	ประชาชนมีสถานที่ออกกำลังกายและพักผ่อนที่เป็นระเบียบเรียบร้อยและปลอดภัย	ล้อมรั้วรอบสระน้ำ สระวัดร้าง (ลูกใหม่)	-	-	-	-	๓๐๐,๐๐๐	ประชาชนมีสถานที่ออกกำลังกายและพักผ่อนเพิ่มขึ้น ๑ แห่ง	ประชาชนมีสถานที่พักผ่อนหย่อนใจและมีสุขภาพดี	กองช่าง
๑๘๕	โครงการก่อสร้างถนน คสล. หมู่ที่ ๑๓	๑. แก้ไขปัญหาความเดือดร้อนด้านเส้นทางการสัญจรการขนส่งผลผลิตทางการเกษตร ๒. ยกระดับถนนและผิวทางจราจรให้มีความสะดวกปลอดภัย	ก่อสร้างถนน คสล. สายกุดม่วง-หินหล่อง	-	๕๐๐,๐๐๐	-	-	-	มีถนนสำหรับคมนาคมได้อย่างสะดวก ร้อยละ ๗๐ ขึ้นไป	ประชาชนมีถนนเชื่อมระหว่างหมู่บ้าน-ตำบลที่สะดวก/ปลอดภัย	กองช่าง
๑๘๖	โครงการก่อสร้างถนน คสล. หมู่ที่ ๑๓	๑. แก้ไขปัญหาความเดือดร้อนด้านเส้นทางการสัญจรการขนส่งผลผลิตทางการเกษตร ๒. ยกระดับถนนและผิวทางจราจรให้มีความสะดวกปลอดภัย	ก่อสร้างถนน คสล. สายหนองป้องจากบ้านผู้พันตำรวจถึงนานายแซม แกมขุนทด	-	๕๐๐,๐๐๐	-	-	-	มีถนนสำหรับคมนาคมได้อย่างสะดวก ร้อยละ ๗๐ ขึ้นไป	ประชาชนมีถนนเชื่อมระหว่างหมู่บ้าน-ตำบลที่สะดวก/ปลอดภัย	กองช่าง

แบบ ผ. ๐๒

รายละเอียดโครงการพัฒนา
แผนพัฒนาท้องถิ่น (พ.ศ. ๒๕๖๖ - ๒๕๗๐)
องค์การบริหารส่วนตำบลตะเคียน อำเภอด่านขุนทด จังหวัดนครราชสีมา

ก. ยุทธศาสตร์จังหวัดที่ ๑ สร้างเสริมระบบโครงสร้างพื้นฐานเชื่อมโยงต่อโครงข่ายคมนาคมแห่งอนาคต และเพิ่มขีดความสามารถการค้า การลงทุนและเศรษฐกิจ
ข. ยุทธศาสตร์การพัฒนาของ อปท. ในเขตจังหวัดที่ ๔ ยุทธศาสตร์การพัฒนาเมือง

๘. ยุทธศาสตร์ด้านโครงสร้างพื้นฐาน
๑.๑ แผนงานอุตสาหกรรมและการโยธา

ที่	โครงการ	วัตถุประสงค์	เป้าหมาย (ผลผลิตของโครงการ)	งบประมาณ					ตัวชี้วัด (KPI)	ผลที่คาดว่าจะได้รับ	หน่วยงานรับผิดชอบหลัก
				๒๕๖๖ (บาท)	๒๕๖๗ (บาท)	๒๕๖๘ (บาท)	๒๕๖๙ (บาท)	๒๕๗๐ (บาท)			
๑๘๗	โครงการก่อสร้างถนน คสล. หมู่ที่ ๑๓	๑. แก้ไขปัญหาความเดือดร้อนด้านเส้นทางการสัญจรการขนส่งผลผลิตทางการเกษตร ๒. ยกระดับถนนและผิวทางจราจรให้มีความสะดวกปลอดภัย	ก่อสร้างถนน คสล. จากบ้านนายสมเกียรติถึงบ้านนายโก้	-	-	๕๐๐,๐๐๐	-	-	มีถนนสำหรับคมนาคมได้อย่างสะดวก ร้อยละ ๗๐ ขึ้นไป	ประชาชนมีถนนเชื่อมระหว่างหมู่บ้าน-ตำบลที่สะดวก/ปลอดภัย	กองช่าง
๑๘๘	โครงการก่อสร้างถนน คสล. หมู่ที่ ๑๓	๑. แก้ไขปัญหาความเดือดร้อนด้านเส้นทางการสัญจรการขนส่งผลผลิตทางการเกษตร ๒. ยกระดับถนนและผิวทางจราจรให้มีความสะดวกปลอดภัย	ก่อสร้างถนน คสล. จากไร่นางคำปันถึงบ้านนางกัลยา ศรีทอง	-	-	๕๐๐,๐๐๐	-	-	มีถนนสำหรับคมนาคมได้อย่างสะดวก ร้อยละ ๗๐ ขึ้นไป	ประชาชนมีถนนเชื่อมระหว่างหมู่บ้าน-ตำบลที่สะดวก/ปลอดภัย	กองช่าง
๑๘๙	โครงการก่อสร้างถนนหินคลุก หมู่ที่ ๑๓	๑. แก้ไขปัญหาความเดือดร้อนด้านเส้นทางการสัญจรการขนส่งผลผลิตทางการเกษตร ๒. ยกระดับถนนและผิวทางจราจรให้มีความสะดวกปลอดภัย	ก่อสร้างถนนหินคลุก สายหนองป่ากล้วยถึงไร่นายบำเพ็ญ	๔๐๐,๐๐๐	๔๐๐,๐๐๐	-	-	-	มีถนนสำหรับคมนาคมได้อย่างสะดวก ร้อยละ ๗๐ ขึ้นไป	ประชาชนมีถนนเชื่อมระหว่างหมู่บ้าน-ตำบลที่สะดวก/ปลอดภัย	กองช่าง

แบบ ผ. ๐๒

รายละเอียดโครงการพัฒนา
แผนพัฒนาท้องถิ่น (พ.ศ. ๒๕๖๖ - ๒๕๗๐)
องค์การบริหารส่วนตำบลละเลียน อำเภอด่านขุนทด จังหวัดนครราชสีมา

ก. ยุทธศาสตร์จังหวัดที่ ๑ สร้างเสริมระบบโครงสร้างพื้นฐานเชื่อมโยงต่อโครงข่ายคมนาคมแห่งอนาคต และเพิ่มขีดความสามารถการค้า การลงทุนและเศรษฐกิจ
ข. ยุทธศาสตร์การพัฒนาของ อปท. ในเขตจังหวัดที่ ๔ ยุทธศาสตร์การพัฒนาเมือง

๘. ยุทธศาสตร์ด้านโครงสร้างพื้นฐาน
๑.๑ แผนงานอุตสาหกรรมและการโยธา

ที่	โครงการ	วัตถุประสงค์	เป้าหมาย (ผลผลิตของโครงการ)	งบประมาณ					ตัวชี้วัด (KPI)	ผลที่คาดว่าจะได้รับ	หน่วยงานรับผิดชอบหลัก
				๒๕๖๖ (บาท)	๒๕๖๗ (บาท)	๒๕๖๘ (บาท)	๒๕๖๙ (บาท)	๒๕๗๐ (บาท)			
๑๙๐	โครงการก่อสร้างถนนหินคลุก หมู่ที่ ๑๓	๑. แก้ไขปัญหาความเดือดร้อนด้านเส้นทางการสัญจรการขนส่งผลผลิตทางการเกษตร ๒. ยกระดับถนนและผิวทางจราจรให้มีความสะดวกปลอดภัย	ก่อสร้างถนนหินคลุก สายเหล่าแปนถึงนายายสมศักดิ์	-	๔๐๐,๐๐๐	๔๐๐,๐๐๐	-	-	มีถนนสำหรับคมนาคมได้อย่างสะดวก ร้อยละ ๗๐ ขึ้นไป	ประชาชนมีถนนเชื่อมระหว่างหมู่บ้าน-ตำบลที่สะดวก/ปลอดภัย	กองช่าง
๑๙๑	โครงการก่อสร้างถนนหินคลุก หมู่ที่ ๑๑	๑. แก้ไขปัญหาความเดือดร้อนด้านเส้นทางการสัญจรการขนส่งผลผลิตทางการเกษตร ๒. ยกระดับถนนและผิวทางจราจรให้มีความสะดวกปลอดภัย	ก่อสร้างถนนหินคลุก จากกุดม่วง-หินหล่องเชื่อมหนองไข	-	-	๔๐๐,๐๐๐	-	-	มีถนนสำหรับคมนาคมได้อย่างสะดวก ร้อยละ ๗๐ ขึ้นไป	ประชาชนมีถนนเชื่อมระหว่างหมู่บ้าน-ตำบลที่สะดวก/ปลอดภัย	กองช่าง
๑๙๒	โครงการก่อสร้างถนนหินคลุก หมู่ที่ ๑๓	๑. แก้ไขปัญหาความเดือดร้อนด้านเส้นทางการสัญจรการขนส่งผลผลิตทางการเกษตร ๒. ยกระดับถนนและผิวทางจราจรให้มีความสะดวกปลอดภัย	ก่อสร้างถนนหินคลุก สายกุดหว้าจากนาท่อเฉลียวจนสุดสาย	-	-	-	๔๐๐,๐๐๐	-	มีถนนสำหรับคมนาคมได้อย่างสะดวก ร้อยละ ๗๐ ขึ้นไป	ประชาชนมีถนนเชื่อมระหว่างหมู่บ้าน-ตำบลที่สะดวก/ปลอดภัย	กองช่าง

แบบ ผ. ๐๒

รายละเอียดโครงการพัฒนา
แผนพัฒนาท้องถิ่น (พ.ศ. ๒๕๖๖ - ๒๕๗๐)
องค์การบริหารส่วนตำบลตะเคียน อำเภอด่านขุนทด จังหวัดนครราชสีมา

ก. ยุทธศาสตร์จังหวัดที่ ๑ สร้างเสริมระบบโครงสร้างพื้นฐานเชื่อมโยงต่อโครงข่ายคมนาคมแห่งอนาคต และเพิ่มขีดความสามารถการค้า การลงทุนและเศรษฐกิจ
ข. ยุทธศาสตร์การพัฒนาของ อปท. ในเขตจังหวัดที่ ๔ ยุทธศาสตร์การพัฒนาเมือง

๔. ยุทธศาสตร์ด้านโครงสร้างพื้นฐาน
๑.๑ แผนงานอุตสาหกรรมและการโยธา

ที่	โครงการ	วัตถุประสงค์	เป้าหมาย (ผลผลิตของโครงการ)	งบประมาณ ๒๕๖๖ (บาท)	๒๕๖๗ (บาท)	๒๕๖๘ (บาท)	๒๕๖๙ (บาท)	๒๕๗๐ (บาท)	ตัวชี้วัด (KPI)	ผลที่คาดว่าจะได้รับ	หน่วยงานรับผิดชอบหลัก
๑๗๓	โครงการก่อสร้างถนนหินคลุก หมู่ที่ ๑๓	๑. แก้ไขปัญหาความเดือดร้อนด้านเส้นทางการสัญจรการขนส่งผลผลิตทางการเกษตร ๒. ยกระดับถนนและผิวทางจราจรให้มีความสะดวกปลอดภัย	ก่อสร้างถนนหินคลุก สายหนองคางถึงไร่นายสมส่วน	-	-	-	๔๐๐,๐๐๐	-	มีถนนสำหรับคมนาคมได้อย่างสะดวก ร้อยละ ๗๐ ขึ้นไป	ประชาชนมีถนนเชื่อมระหว่างหมู่บ้าน-ตำบลที่สะดวก/ปลอดภัย	กองช่าง
๑๗๔	โครงการก่อสร้างถนนหินคลุก หมู่ที่ ๑๓	๑. แก้ไขปัญหาความเดือดร้อนด้านเส้นทางการสัญจรการขนส่งผลผลิตทางการเกษตร ๒. ยกระดับถนนและผิวทางจราจรให้มีความสะดวกปลอดภัย	ก่อสร้างถนนหินคลุก สายหนองกระทุ่มถึงถนนทางหลวง	-	-	-	๔๐๐,๐๐๐	-	มีถนนสำหรับคมนาคมได้อย่างสะดวก ร้อยละ ๗๐ ขึ้นไป	ประชาชนมีถนนเชื่อมระหว่างหมู่บ้าน-ตำบลที่สะดวก/ปลอดภัย	กองช่าง
๑๗๕	โครงการก่อสร้างถนนหินคลุก หมู่ที่ ๑๓	๑. แก้ไขปัญหาความเดือดร้อนด้านเส้นทางการสัญจรการขนส่งผลผลิตทางการเกษตร ๒. ยกระดับถนนและผิวทางจราจรให้มีความสะดวกปลอดภัย	ก่อสร้างถนนหินคลุก สายกุดมะรุมตลอดสาย	-	-	-	-	๔๐๐,๐๐๐	มีถนนสำหรับคมนาคมได้อย่างสะดวก ร้อยละ ๗๐ ขึ้นไป	ประชาชนมีถนนเชื่อมระหว่างหมู่บ้าน-ตำบลที่สะดวก/ปลอดภัย	กองช่าง

แบบ ผ. ๐๒

รายละเอียดโครงการพัฒนา
แผนพัฒนาท้องถิ่น (พ.ศ. ๒๕๖๖ - ๒๕๗๐)
องค์การบริหารส่วนตำบลตะเคียน อำเภอด่านขุนทด จังหวัดนครราชสีมา

ก. ยุทธศาสตร์จังหวัดที่ ๑ สร้างเสริมระบบโครงสร้างพื้นฐานเชื่อมโยงต่อโครงข่ายคมนาคมแห่งอนาคต และเพิ่มขีดความสามารถการค้า การลงทุนและเศรษฐกิจ
ข. ยุทธศาสตร์การพัฒนาของ อปท. ในเขตจังหวัดที่ ๔ ยุทธศาสตร์การพัฒนาเมือง

๘. ยุทธศาสตร์ด้านโครงสร้างพื้นฐาน
๑.๑ แผนงานอุตสาหกรรมและการโยธา

ที่	โครงการ	วัตถุประสงค์	เป้าหมาย (ผลผลิตของโครงการ)	งบประมาณ ๒๕๖๖ (บาท)	๒๕๖๗ (บาท)	๒๕๖๘ (บาท)	๒๕๖๙ (บาท)	๒๕๗๐ (บาท)	ตัวชี้วัด (KPI)	ผลที่คาดว่าจะได้รับ	หน่วยงานรับผิดชอบหลัก
๑๗๖	โครงการก่อสร้างถนนหินคลุก หมู่ที่ ๑๓	๑. แก้ไขปัญหาความเดือดร้อนด้านเส้นทางการสัญจรการขนส่งผลผลิตทางการเกษตร ๒. ยกระดับถนนและผิวทางจราจรให้มีความสะดวกปลอดภัย	ก่อสร้างถนนหินคลุก สายหนองเต่าลอนเชื่อมถนนกุดม่วง-หินหล่อง	-	-	-	-	๔๐๐,๐๐๐	มีถนนสำหรับคมนาคมได้อย่างสะดวก ร้อยละ ๗๐ ขึ้นไป	ประชาชนมีถนนเชื่อมระหว่างหมู่บ้าน-ตำบลที่สะดวก/ปลอดภัย	กองช่าง
๑๗๗	โครงการก่อสร้างถนนหินคลุก หมู่ที่ ๑๓	๑. แก้ไขปัญหาความเดือดร้อนด้านเส้นทางการสัญจรการขนส่งผลผลิตทางการเกษตร ๒. ยกระดับถนนและผิวทางจราจรให้มีความสะดวกปลอดภัย	ก่อสร้างถนนหินคลุก สาย ปตท. กุดม่วงร่วมทาง สายหนองกระทุ่ง	-	-	-	-	๔๐๐,๐๐๐	มีถนนสำหรับคมนาคมได้อย่างสะดวก ร้อยละ ๗๐ ขึ้นไป	ประชาชนมีถนนเชื่อมระหว่างหมู่บ้าน-ตำบลที่สะดวก/ปลอดภัย	กองช่าง
๑๗๘	โครงการปรับปรุงถนนหินคลุก หมู่ที่ ๑๓	๑. แก้ไขปัญหาความเดือดร้อนด้านเส้นทางการสัญจรการขนส่งผลผลิตทางการเกษตร ๒. ยกระดับถนนและผิวทางจราจรให้มีความสะดวกปลอดภัย	ปรับปรุงถนนหินคลุก เลียบคลองทุ่งใหญ่	๓๐๐,๐๐๐	๓๐๐,๐๐๐	-	-	-	มีถนนสำหรับคมนาคมได้อย่างสะดวก ร้อยละ ๗๐ ขึ้นไป	ประชาชนมีถนนเชื่อมระหว่างหมู่บ้าน-ตำบลที่สะดวก/ปลอดภัย	กองช่าง
๑๗๙	โครงการติดตั้งไฟฟ้าส่องสว่างพลังงานแสงอาทิตย์ (Solar Cell) หมู่ที่ ๑๓	๑. เพื่อให้ประชาชนมีแสงสว่างอย่างเพียงพอในการใช้รถใช้ถนน ๒. เพื่อลดปัญหาอาชญากรรม	ติดตั้งไฟฟ้าส่องสว่างพลังงานแสงอาทิตย์ในพื้นที่เสี่ยง	๕๐๐,๐๐๐	-	-	-	-	ลดพื้นที่เสี่ยง และปัญหาอาชญากรรม และอำนวยความสะดวกแก่ประชาชน	ประชาชนได้รับความสะดวกในการคมนาคม และลดความเสี่ยงจากอาชญากรรม	กองช่าง

แบบ ผ. ๐๒

รายละเอียดโครงการพัฒนา
แผนพัฒนาท้องถิ่น (พ.ศ. ๒๕๖๖ - ๒๕๗๐)
องค์การบริหารส่วนตำบลตะเคียน อำเภอด่านขุนทด จังหวัดนครราชสีมา

ก. ยุทธศาสตร์จังหวัดที่ ๑ สร้างเสริมระบบโครงสร้างพื้นฐานเชื่อมโยงต่อโครงข่ายคมนาคมแห่งอนาคต และเพิ่มขีดความสามารถการค้า การลงทุนและเศรษฐกิจ
ข. ยุทธศาสตร์การพัฒนาของ อปท. ในเขตจังหวัดที่ ๔ ยุทธศาสตร์การพัฒนาเมือง

๘. ยุทธศาสตร์ด้านโครงสร้างพื้นฐาน
๑.๑ แผนงานอุตสาหกรรมและการโยธา

ที่	โครงการ	วัตถุประสงค์	เป้าหมาย (ผลผลิตของโครงการ)	งบประมาณ ๒๕๖๖ (บาท)	๒๕๖๗ (บาท)	๒๕๖๘ (บาท)	๒๕๖๙ (บาท)	๒๕๗๐ (บาท)	ตัวชี้วัด (KPI)	ผลที่คาดว่าจะได้รับ	หน่วยงานรับผิดชอบหลัก
๒๐๐	โครงการวางท่อ คสล. พร้อมบ่อพัก หมู่ที่ ๑๓	๑.เพื่อก่อสร้างท่อระบายน้ำ ๒.เพื่อให้สามารถระบายน้ำได้ดี	วางท่อ คสล. พร้อมบ่อพัก จากนานายบุญเหืองถึง ถนนทางหลวง	๓๐๐,๐๐๐	-	-	-	-	สามารถระบายน้ำได้กว่าร้อยละ ๘๐	ในหมู่บ้านมีระบบการจัดน้ำในหมู่บ้าน	กองช่าง
๒๐๑	โครงการก่อสร้างถนน คสล. หมู่ที่ ๑๔	๑. แก้ไขปัญหาความเดือดร้อนด้านเส้นทางการสัญจรการขนส่งผลผลิตทางการเกษตร ๒. ยกระดับถนนและผิวทางจราจรให้มีความสะดวกปลอดภัย	ก่อสร้างถนน คสล. จากฟาร์มนายชาญชัยถึงทางแยกหินหล่อง กว้าง ๖ เมตร ยาว ๗๐๐ เมตร หนา ๐.๑๕ เมตร	๕๐๐,๐๐๐	๕๐๐,๐๐๐	๕๐๐,๐๐๐	๕๐๐,๐๐๐	๕๐๐,๐๐๐	มีถนนสำหรับคมนาคมได้อย่างสะดวก ร้อยละ ๗๐ ขึ้นไป	ประชาชนมีถนนเชื่อมระหว่างหมู่บ้าน-ตำบลที่สะดวก/ปลอดภัย	กองช่าง
๒๐๒	โครงการก่อสร้างถนน คสล. หมู่ที่ ๑๔	๑. แก้ไขปัญหาความเดือดร้อนด้านเส้นทางการสัญจรการขนส่งผลผลิตทางการเกษตร ๒. ยกระดับถนนและผิวทางจราจรให้มีความสะดวกปลอดภัย	ก่อสร้างถนน คสล. เส้นประปาถึงฝายน้ำล้น ๔x๓๐ ม. กว้าง ๕ เมตร ยาว ๓๐ เมตร หนา ๐.๑๕ เมตร	-	-	๑๐๐,๐๐๐	-	-	มีถนนสำหรับคมนาคมได้อย่างสะดวก ร้อยละ ๗๐ ขึ้นไป	ประชาชนมีถนนเชื่อมระหว่างหมู่บ้าน-ตำบลที่สะดวก/ปลอดภัย	กองช่าง
๒๐๓	โครงการก่อสร้างถนน คสล. หมู่ที่ ๑๔	๑. แก้ไขปัญหาความเดือดร้อนด้านเส้นทางการสัญจรการขนส่งผลผลิตทางการเกษตร ๒. ยกระดับถนนและผิวทางจราจรให้มีความสะดวกปลอดภัย	ก่อสร้างถนน คสล. จากนายมานิตย์ถึงบ้านนายสุวรรณ กว้าง ๔ เมตร ยาว ๑๕๐ เมตร หนา ๐.๑๕ เมตร	-	-	๔๐๐,๐๐๐	-	-	มีถนนสำหรับคมนาคมได้อย่างสะดวก ร้อยละ ๗๐ ขึ้นไป	ประชาชนมีถนนเชื่อมระหว่างหมู่บ้าน-ตำบลที่สะดวก/ปลอดภัย	กองช่าง

แบบ ผ. ๐๒

รายละเอียดโครงการพัฒนา
แผนพัฒนาท้องถิ่น (พ.ศ. ๒๕๖๖ - ๒๕๗๐)
องค์การบริหารส่วนตำบลตะเคียน อำเภอด่านขุนทด จังหวัดนครราชสีมา

ก. ยุทธศาสตร์จังหวัดที่ ๑ สร้างเสริมระบบโครงสร้างพื้นฐานเชื่อมโยงต่อโครงข่ายคมนาคมแห่งอนาคต และเพิ่มขีดความสามารถการค้า การลงทุนและเศรษฐกิจ
ข. ยุทธศาสตร์การพัฒนาของ อปท. ในเขตจังหวัดที่ ๔ ยุทธศาสตร์การพัฒนาเมือง

๘. ยุทธศาสตร์ด้านโครงสร้างพื้นฐาน
๑.๑ แผนงานอุตสาหกรรมและการโยธา

ที่	โครงการ	วัตถุประสงค์	เป้าหมาย (ผลผลิตของโครงการ)	งบประมาณ ๒๕๖๖ (บาท)	๒๕๖๗ (บาท)	๒๕๖๘ (บาท)	๒๕๖๙ (บาท)	๒๕๗๐ (บาท)	ตัวชี้วัด (KPI)	ผลที่คาดว่าจะได้รับ	หน่วยงานรับผิดชอบหลัก
๒๐๔	โครงการก่อสร้างถนน คสล. หมู่ที่ ๑๔	๑. แก้ไขปัญหาความเดือดร้อนด้านเส้นทางการสัญจรการขนส่งผลผลิตทางการเกษตร ๒. ยกระดับถนนและผิวทางจราจรให้มีความสะดวกปลอดภัย	ก่อสร้างถนน คสล. จากไร่อาจารย์นิ่มนวลถึงฟาร์มสหกรณ์ กว้าง ๕ เมตร ยาว ๓๐๐ เมตร หนา ๐.๑๕ เมตร	-	-	๕๐๐,๐๐๐	๕๐๐,๐๐๐	-	มีถนนสำหรับคมนาคมได้อย่างสะดวก ร้อยละ ๗๐ ขึ้นไป	ประชาชนมีถนนเชื่อมระหว่างหมู่บ้าน-ตำบลที่สะดวก/ปลอดภัย	กองช่าง
๒๐๕	โครงการก่อสร้างถนน คสล. หมู่ที่ ๑๔	๑. แก้ไขปัญหาความเดือดร้อนด้านเส้นทางการสัญจรการขนส่งผลผลิตทางการเกษตร ๒. ยกระดับถนนและผิวทางจราจรให้มีความสะดวกปลอดภัย	ก่อสร้างถนน คสล. จากบ้านยายล้อมถึงแยกเข้าบ้านนางประคอง กว้าง ๔ เมตร ยาว ๑๕๐ เมตร หนา ๐.๑๕ เมตร	-	-	-	-	๕๐๐,๐๐๐	มีถนนสำหรับคมนาคมได้อย่างสะดวก ร้อยละ ๗๐ ขึ้นไป	ประชาชนมีถนนเชื่อมระหว่างหมู่บ้าน-ตำบลที่สะดวก/ปลอดภัย	กองช่าง
๒๐๖	โครงการก่อสร้างถนน คสล. หมู่ที่ ๑๔	๑. แก้ไขปัญหาความเดือดร้อนด้านเส้นทางการสัญจรการขนส่งผลผลิตทางการเกษตร ๒. ยกระดับถนนและผิวทางจราจรให้มีความสะดวกปลอดภัย	ก่อสร้างถนน คสล. จากถนนเส้นประปาถึงบ้านนายมนูญ	-	-	-	-	๕๐๐,๐๐๐	มีถนนสำหรับคมนาคมได้อย่างสะดวก ร้อยละ ๗๐ ขึ้นไป	ประชาชนมีถนนเชื่อมระหว่างหมู่บ้าน-ตำบลที่สะดวก/ปลอดภัย	กองช่าง

แบบ ผ. ๐๒

รายละเอียดโครงการพัฒนา
แผนพัฒนาท้องถิ่น (พ.ศ. ๒๕๖๖ - ๒๕๗๐)
องค์การบริหารส่วนตำบลตะเคียน อำเภอด่านขุนทด จังหวัดนครราชสีมา

ก. ยุทธศาสตร์จังหวัดที่ ๑ สร้างเสริมระบบโครงสร้างพื้นฐานเชื่อมโยงต่อโครงข่ายคมนาคมแห่งอนาคต และเพิ่มขีดความสามารถการค้า การลงทุนและเศรษฐกิจ
ข. ยุทธศาสตร์การพัฒนาของ อปท. ในเขตจังหวัดที่ ๔ ยุทธศาสตร์การพัฒนาเมือง

๘. ยุทธศาสตร์ด้านโครงสร้างพื้นฐาน
๑.๑ แผนงานอุตสาหกรรมและการโยธา

ที่	โครงการ	วัตถุประสงค์	เป้าหมาย (ผลผลิตของโครงการ)	งบประมาณ ๒๕๖๖ (บาท)	๒๕๖๗ (บาท)	๒๕๖๘ (บาท)	๒๕๖๙ (บาท)	๒๕๗๐ (บาท)	ตัวชี้วัด (KPI)	ผลที่คาดว่าจะได้รับ	หน่วยงานรับผิดชอบหลัก
๒๐๗	โครงการก่อสร้างถนนหินคลุก หมู่ที่ ๑๔	๑. แก้ไขปัญหาความเดือดร้อนด้านเส้นทางการสัญจรการขนส่งผลผลิตทางการเกษตร ๒. ยกระดับถนนและผิวทางจราจรให้มีความสะดวกปลอดภัย	ก่อสร้างถนนหินคลุก จากฟาร์มสหกรณ์ถึงแยกหินหล่องโกรกลึก กว้าง ๖ เมตร ยาว ๒,๐๐๐ ม.	๕๐๐,๐๐๐	๕๐๐,๐๐๐	๕๐๐,๐๐๐	๕๐๐,๐๐๐	๕๐๐,๐๐๐	มีถนนสำหรับคมนาคมได้อย่างสะดวก ร้อยละ ๗๐ ขึ้นไป	ประชาชนมีถนนเชื่อมระหว่างหมู่บ้าน-ตำบลที่สะดวก/ปลอดภัย	กองช่าง
๒๐๘	โครงการก่อสร้างถนนหินคลุก หมู่ที่ ๑๔	๑. แก้ไขปัญหาความเดือดร้อนด้านเส้นทางการสัญจรการขนส่งผลผลิตทางการเกษตร ๒. ยกระดับถนนและผิวทางจราจรให้มีความสะดวกปลอดภัย	ก่อสร้างถนนหินคลุก จากสี่แยกชุมเงินถึงโคกอีเก้ง กว้าง ๖ เมตร ยาว ๒,๐๐๐ เมตร	-	-	๕๐๐,๐๐๐	๕๐๐,๐๐๐	๕๐๐,๐๐๐	มีถนนสำหรับคมนาคมได้อย่างสะดวก ร้อยละ ๗๐ ขึ้นไป	ประชาชนมีถนนเชื่อมระหว่างหมู่บ้าน-ตำบลที่สะดวก/ปลอดภัย	กองช่าง
๒๐๙	โครงการก่อสร้างรางระบายน้ำ หมู่ที่ ๑๔	๑.เพื่อก่อสร้างท่อระบายน้ำ ๒.เพื่อให้สามารถระบายน้ำได้ดี	ก่อสร้างรางระบายน้ำภายในหมู่บ้าน	-	๕๐๐,๐๐๐	-	-	-	สามารถระบายน้ำได้กว่าร้อยละ ๘๐	ในหมู่บ้านมีระบบการจัดน้ำในหมู่บ้าน	กองช่าง
๒๑๐	โครงการติดตั้งเครื่องกรองน้ำดื่มประจำหมู่บ้าน หมู่ที่ ๑๔	เพื่อเพิ่มคุณภาพน้ำดื่มให้สะอาดปลอดภัย	ติดตั้งเครื่องกรองน้ำดื่มประจำหมู่บ้าน	๒๐๐,๐๐๐	-	-	-	-	ร้อยละ ๘๐ ของประชาชนมีน้ำดื่มสะอาดบริโภค	ประชาชนมีน้ำดื่มที่ให้สะอาดมีคุณภาพและปลอดภัยเพื่อบริโภค	กองช่าง
๒๑๑	โครงการติดตั้งไฟฟ้าส่องสว่างพลังงานแสงอาทิตย์ (Solar Cell) หมู่ที่ ๑๔	๑. เพื่อให้ประชาชนมีแสงสว่างอย่างเพียงพอในการใช้รถใช้ถนน ๒. เพื่อลดปัญหาอาชญากรรม	ติดตั้งไฟฟ้าส่องสว่างพลังงานแสงอาทิตย์ในพื้นที่เสี่ยงจากทางเข้าหมู่บ้าน	๕๐๐,๐๐๐	-	-	-	-	ลดพื้นที่เสี่ยง และปัญหาอาชญากรรม และอำนวยความสะดวกแก่ประชาชน	ประชาชนได้รับความสะดวกในการคมนาคม และลดความเสี่ยงจากอาชญากรรม	กองช่าง

แบบ ผ. ๐๒

รายละเอียดโครงการพัฒนา
แผนพัฒนาท้องถิ่น (พ.ศ. ๒๕๖๖ - ๒๕๗๐)
องค์การบริหารส่วนตำบลตะเคียน อำเภอด่านขุนทด จังหวัดนครราชสีมา

ก. ยุทธศาสตร์จังหวัดที่ ๑ สร้างเสริมระบบโครงสร้างพื้นฐานเชื่อมโยงต่อโครงข่ายคมนาคมแห่งอนาคต และเพิ่มขีดความสามารถการค้า การลงทุนและเศรษฐกิจ
ข. ยุทธศาสตร์การพัฒนาของ อปท. ในเขตจังหวัดที่ ๔ ยุทธศาสตร์การพัฒนาเมือง

๘. ยุทธศาสตร์ด้านโครงสร้างพื้นฐาน
๑.๑ แผนงานอุตสาหกรรมและการโยธา

ที่	โครงการ	วัตถุประสงค์	เป้าหมาย (ผลผลิตของโครงการ)	งบประมาณ ๒๕๖๖ (บาท)	๒๕๖๗ (บาท)	๒๕๖๘ (บาท)	๒๕๖๙ (บาท)	๒๕๗๐ (บาท)	ตัวชี้วัด (KPI)	ผลที่คาดว่าจะได้รับ	หน่วยงานรับผิดชอบหลัก
๒๑๒	โครงการก่อสร้างถนน คสล. หมู่ที่ ๑๕	๑. แก้ไขปัญหาความเดือดร้อนด้านเส้นทางการสัญจรการขนส่งผลผลิตทางการเกษตร ๒. ยกระดับถนนและผิวทางจราจรให้มีความสะดวกปลอดภัย	ก่อสร้างถนน คสล. จากศาลาประชาคมถึงไร่นายตอกไม้ แมกขุนทด ยาว ๘๐๐ เมตร	๕๐๐,๐๐๐	๕๐๐,๐๐๐	๕๐๐,๐๐๐	๕๐๐,๐๐๐	๕๐๐,๐๐๐	มีถนนสำหรับคมนาคมได้อย่างสะดวก ร้อยละ ๗๐ ขึ้นไป	ประชาชนมีถนนเชื่อมระหว่างหมู่บ้าน-ตำบลที่สะดวก/ปลอดภัย	กองช่าง
๒๑๓	โครงการก่อสร้างถนน คสล. หมู่ที่ ๑๕	๑. แก้ไขปัญหาความเดือดร้อนด้านเส้นทางการสัญจรการขนส่งผลผลิตทางการเกษตร ๒. ยกระดับถนนและผิวทางจราจรให้มีความสะดวกปลอดภัย	ก่อสร้างถนน คสล. จากบ้านกุดม่วง ม.๑๕ ถึงบ้านกลาง ยาว ๑๗๐ เมตร	-	๕๕๐,๐๐๐	-	-	-	มีถนนสำหรับคมนาคมได้อย่างสะดวก ร้อยละ ๗๐ ขึ้นไป	ประชาชนมีถนนเชื่อมระหว่างหมู่บ้าน-ตำบลที่สะดวก/ปลอดภัย	กองช่าง
๒๑๔	โครงการก่อสร้างถนน คสล. หมู่ที่ ๑๕	๑. แก้ไขปัญหาความเดือดร้อนด้านเส้นทางการสัญจรการขนส่งผลผลิตทางการเกษตร ๒. ยกระดับถนนและผิวทางจราจรให้มีความสะดวกปลอดภัย	ก่อสร้างถนน คสล. จากบ้านนางบงกช มุงขุนทด ถึงบ้าน น.ส.สาวิตรี มุกขุนทด ยาว ๒๐๐ เมตร	-	๔๐๐,๐๐๐	๓๐๐,๐๐๐	-	-	มีถนนสำหรับคมนาคมได้อย่างสะดวก ร้อยละ ๗๐ ขึ้นไป	ประชาชนมีถนนเชื่อมระหว่างหมู่บ้าน-ตำบลที่สะดวก/ปลอดภัย	กองช่าง

แบบ ผ. ๐๒

รายละเอียดโครงการพัฒนา
แผนพัฒนาท้องถิ่น (พ.ศ. ๒๕๖๖ - ๒๕๗๐)
องค์การบริหารส่วนตำบลตะเคียน อำเภอด่านขุนทด จังหวัดนครราชสีมา

ก. ยุทธศาสตร์จังหวัดที่ ๑ สร้างเสริมระบบโครงสร้างพื้นฐานเชื่อมโยงต่อโครงข่ายคมนาคมแห่งอนาคต และเพิ่มขีดความสามารถการค้า การลงทุนและเศรษฐกิจ
ข. ยุทธศาสตร์การพัฒนาของ อปท. ในเขตจังหวัดที่ ๔ ยุทธศาสตร์การพัฒนาเมือง

๘. ยุทธศาสตร์ด้านโครงสร้างพื้นฐาน
๑.๑ แผนงานอุตสาหกรรมและการโยธา

ที่	โครงการ	วัตถุประสงค์	เป้าหมาย (ผลผลิตของโครงการ)	งบประมาณ ๒๕๖๖ (บาท)	๒๕๖๗ (บาท)	๒๕๖๘ (บาท)	๒๕๖๙ (บาท)	๒๕๗๐ (บาท)	ตัวชี้วัด (KPI)	ผลที่คาดว่าจะได้รับ	หน่วยงานรับผิดชอบหลัก
๒๑๕	โครงการก่อสร้างถนน คสล. หมู่ที่ ๑๕	๑. แก้ไขปัญหาความเดือดร้อนด้านเส้นทางการสัญจรการขนส่งผลผลิตทางการเกษตร ๒. ยกระดับถนนและผิวทางจราจรให้มีความสะดวกปลอดภัย	ก่อสร้างถนน คสล. ภายในหมู่บ้าน	-	-	-	-	๓๐๐,๐๐๐	มีถนนสำหรับคมนาคมได้อย่างสะดวก ร้อยละ ๗๐ ขึ้นไป	ประชาชนมีถนนเชื่อมระหว่างหมู่บ้าน-ตำบลที่สะดวก/ปลอดภัย	กองช่าง
๒๑๖	โครงการก่อสร้างถนนหินคลุก หมู่ที่ ๑๕	๑. แก้ไขปัญหาความเดือดร้อนด้านเส้นทางการสัญจรการขนส่งผลผลิตทางการเกษตร ๒. ยกระดับถนนและผิวทางจราจรให้มีความสะดวกปลอดภัย	ก่อสร้างถนนหินคลุก เลียบคลองลำเชียงไกร จากห้วยสระ ม.๑๕ ถึงวังก้านเหลือง ๒,๐๐๐ เมตร	๔๐๐,๐๐๐	๔๐๐,๐๐๐	๔๐๐,๐๐๐	๔๐๐,๐๐๐	๔๐๐,๐๐๐	มีถนนสำหรับคมนาคมได้อย่างสะดวก ร้อยละ ๗๐ ขึ้นไป	ประชาชนมีถนนเชื่อมระหว่างหมู่บ้าน-ตำบลที่สะดวก/ปลอดภัย	กองช่าง
๒๑๗	โครงการซ่อมแซมถนนหินคลุก หมู่ที่ ๑๕	๑. แก้ไขปัญหาความเดือดร้อนด้านเส้นทางการสัญจรการขนส่งผลผลิตทางการเกษตร ๒. ยกระดับถนนและผิวทางจราจรให้มีความสะดวกปลอดภัย	ซ่อมแซมถนนหินคลุก เรียบคลองลำเชียงไกร ๒ ช่วง (เดิม) ช่วงที่ ๑ จากนานายบุญทัน แพะขุนทดถึงนานายอารีย์ มนขุนทด ๒,๐๐๐ เมตร ช่วงที่ ๒ จากนานายวีรพงษ์ สนิทชัย ถึง นานางบุญสม โมงขุนทด ๗๐๐ เมตร	-	๔๐๐,๐๐๐	๔๐๐,๐๐๐	๔๐๐,๐๐๐	๔๐๐,๐๐๐	มีถนนสำหรับคมนาคมได้อย่างสะดวก ร้อยละ ๗๐ ขึ้นไป	ประชาชนมีถนนเชื่อมระหว่างหมู่บ้าน-ตำบลที่สะดวก/ปลอดภัย	กองช่าง

แบบ ผ. ๐๒

รายละเอียดโครงการพัฒนา
แผนพัฒนาท้องถิ่น (พ.ศ. ๒๕๖๖ - ๒๕๗๐)
องค์การบริหารส่วนตำบลตะเคียน อำเภอด่านขุนทด จังหวัดนครราชสีมา

ก. ยุทธศาสตร์จังหวัดที่ ๑ สร้างเสริมระบบโครงสร้างพื้นฐานเชื่อมโยงต่อโครงข่ายคมนาคมแห่งอนาคต และเพิ่มขีดความสามารถการค้า การลงทุนและเศรษฐกิจ
ข. ยุทธศาสตร์การพัฒนาของ อปท. ในเขตจังหวัดที่ ๔ ยุทธศาสตร์การพัฒนาเมือง

๘. ยุทธศาสตร์ด้านโครงสร้างพื้นฐาน
๑.๑ แผนงานอุตสาหกรรมและการโยธา

ที่	โครงการ	วัตถุประสงค์	เป้าหมาย (ผลผลิตของโครงการ)	งบประมาณ					ตัวชี้วัด (KPI)	ผลที่คาดว่าจะได้รับ	หน่วยงานรับผิดชอบหลัก
				๒๕๖๖ (บาท)	๒๕๖๗ (บาท)	๒๕๖๘ (บาท)	๒๕๖๙ (บาท)	๒๕๗๐ (บาท)			
๒๑๘	โครงการก่อสร้างรางระบายน้ำ หมู่ที่ ๑๕	๑.เพื่อก่อสร้างท่อระบายน้ำ ๒.เพื่อให้สามารถระบายน้ำได้ดี	ก่อสร้างรางระบายน้ำ จากบ้านนายสมาน มองขุนทด ถึงศาลาประชาคม หมู่ที่ ๑๕	-	๔๐๐,๐๐๐	-	-	-	สามารถระบายน้ำได้กว่าร้อยละ ๘๐	ในหมู่บ้านมีระบบการจัดน้ำในหมู่บ้าน	กองช่าง
๒๑๙	โครงการติดตั้งไฟฟ้าส่องสว่างพลังงานแสงอาทิตย์ (Solar Cell) หมู่ที่ ๑๕	๑. เพื่อให้ประชาชนมีแสง สว่างอย่างเพียงพอในการใช้รถใช้ถนน ๒. เพื่อลดปัญหาอาชญากรรม	ติดตั้งไฟฟ้าส่องสว่าง พลังงานแสงอาทิตย์ในพื้นที่เสี่ยง	-	-	-	๕๐๐,๐๐๐	-	ลดพื้นที่เสี่ยง และปัญหาอาชญากรรม และอำนวยความสะดวกแก่ประชาชน	ประชาชนได้รับความสะดวกในการคมนาคม และลดความเสี่ยงจากอาชญากรรม	กองช่าง
๒๒๐	โครงการล้อมรั้ว คสล. หมู่ที่ ๑๕	ประชาชนมีสถานที่ออกกำลังกายและพักผ่อนที่เป็นระเบียบเรียบร้อยและปลอดภัย	ล้อมรั้ว คสล. (แบบคาวบอย) บริเวณลานอเนกประสงค์	-	-	-	-	๕๐๐,๐๐๐	ประชาชนมีสถานที่ ออกกำลังกายและพักผ่อนเพิ่มขึ้น ๑ แห่ง	ประชาชนมีสถานที่พักผ่อนหย่อนใจและมีสุขภาพดี	กองช่าง
๒๒๑	โครงการก่อสร้างถนน คสล. หมู่ที่ ๑๖	๑. แก้ไขปัญหาความเดือดร้อนด้านเส้นทางการสัญจรการขนส่งผลผลิตทางการเกษตร ๒. ยกระดับถนนและผิวทางจราจรให้มีความสะดวกปลอดภัย	ก่อสร้างถนน คสล. จากปู่ตาถึงโรงอวน กว้าง ๕ เมตร ยาว ๒,๐๐๐ เมตร หนา ๐.๑๕ เมตร	๕๐๐,๐๐๐	๕๐๐,๐๐๐	๕๐๐,๐๐๐	๕๐๐,๐๐๐	๕๐๐,๐๐๐	มีถนนสำหรับคมนาคมได้อย่างสะดวก ร้อยละ ๗๐ ขึ้นไป	ประชาชนมีถนนเชื่อมระหว่างหมู่บ้าน-ตำบลที่สะดวก/ปลอดภัย	กองช่าง
๒๒๒	โครงการก่อสร้างถนน คสล. หมู่ที่ ๑๖	๑. แก้ไขปัญหาความเดือดร้อนด้านเส้นทางการสัญจรการขนส่งผลผลิตทางการเกษตร ๒. ยกระดับถนนและผิวทางจราจรให้มีความสะดวกปลอดภัย	ก่อสร้างถนน คสล. จากบ้านนางอำนวยถึงบ้านนายชูเกียรติ์ กว้าง ๓ เมตร ยาว ๒๐๐ เมตร หนา ๐.๑๕ เมตร	-	-	๔๐๐,๐๐๐	-	-	มีถนนสำหรับคมนาคมได้อย่างสะดวก ร้อยละ ๗๐ ขึ้นไป	ประชาชนมีถนนเชื่อมระหว่างหมู่บ้าน-ตำบลที่สะดวก/ปลอดภัย	กองช่าง

แบบ ผ. ๐๒

รายละเอียดโครงการพัฒนา
แผนพัฒนาท้องถิ่น (พ.ศ. ๒๕๖๖ - ๒๕๗๐)
องค์การบริหารส่วนตำบลตะเคียน อำเภอด่านขุนทด จังหวัดนครราชสีมา

ก. ยุทธศาสตร์จังหวัดที่ ๑ สร้างเสริมระบบโครงสร้างพื้นฐานเชื่อมโยงต่อโครงข่ายคมนาคมแห่งอนาคต และเพิ่มขีดความสามารถการค้า การลงทุนและเศรษฐกิจ
ข. ยุทธศาสตร์การพัฒนาของ อปท. ในเขตจังหวัดที่ ๔ ยุทธศาสตร์การพัฒนาเมือง

๘. ยุทธศาสตร์ด้านโครงสร้างพื้นฐาน
๑.๑ แผนงานอุตสาหกรรมและการโยธา

ที่	โครงการ	วัตถุประสงค์	เป้าหมาย (ผลผลิตของโครงการ)	งบประมาณ					ตัวชี้วัด (KPI)	ผลที่คาดว่าจะได้รับ	หน่วยงานรับผิดชอบหลัก
				๒๕๖๖ (บาท)	๒๕๖๗ (บาท)	๒๕๖๘ (บาท)	๒๕๖๙ (บาท)	๒๕๗๐ (บาท)			
๒๒๓	โครงการก่อสร้างถนน คสล. หมู่ที่ ๑๖	๑. แก้ไขปัญหาความเดือดร้อนด้านเส้นทางการสัญจรการขนส่งผลผลิตทางการเกษตร ๒. ยกระดับถนนและผิวทางจราจรให้มีความสะดวกปลอดภัย	ก่อสร้างถนน คสล. จากบ้านนางสมนึกถึงบ้านดวงใจ กว้าง ๔ เมตร ยาว ๒๐๐ เมตร หนา ๐.๑๕ เมตร	-	-	๕๐๐,๐๐๐	-	-	มีถนนสำหรับคมนาคมได้อย่างสะดวก ร้อยละ ๗๐ ขึ้นไป	ประชาชนมีถนนเชื่อมระหว่างหมู่บ้าน-ตำบลที่สะดวก/ปลอดภัย	กองช่าง
๒๒๔	โครงการก่อสร้างถนน คสล. หมู่ที่ ๑๖	๑. แก้ไขปัญหาความเดือดร้อนด้านเส้นทางการสัญจรการขนส่งผลผลิตทางการเกษตร ๒. ยกระดับถนนและผิวทางจราจรให้มีความสะดวกปลอดภัย	ก่อสร้างถนน คสล. จากบ้านนายอำนายถึงบ้านนางกุหลาบ กว้าง ๓ เมตร ยาว ๒๐๐ เมตร หนา ๐.๑๕ เมตร	-	-	-	๔๐๐,๐๐๐	-	มีถนนสำหรับคมนาคมได้อย่างสะดวก ร้อยละ ๗๐ ขึ้นไป	ประชาชนมีถนนเชื่อมระหว่างหมู่บ้าน-ตำบลที่สะดวก/ปลอดภัย	กองช่าง
๒๒๕	โครงการก่อสร้างถนน คสล. หมู่ที่ ๑๖	๑. แก้ไขปัญหาความเดือดร้อนด้านเส้นทางการสัญจรการขนส่งผลผลิตทางการเกษตร ๒. ยกระดับถนนและผิวทางจราจรให้มีความสะดวกปลอดภัย	ก่อสร้างถนน คสล. จากบ้านนายธนพลถึงนานายสิงห์ทอง กว้าง ๔ เมตร ยาว ๑๐๐ เมตร หนา ๐.๑๕ เมตร	-	-	-	-	๓๐๐,๐๐๐	มีถนนสำหรับคมนาคมได้อย่างสะดวก ร้อยละ ๗๐ ขึ้นไป	ประชาชนมีถนนเชื่อมระหว่างหมู่บ้าน-ตำบลที่สะดวก/ปลอดภัย	กองช่าง

แบบ ผ. ๐๒

รายละเอียดโครงการพัฒนา
แผนพัฒนาท้องถิ่น (พ.ศ. ๒๕๖๖ - ๒๕๗๐)
องค์การบริหารส่วนตำบลตะเคียน อำเภอด่านขุนทด จังหวัดนครราชสีมา

ก. ยุทธศาสตร์จังหวัดที่ ๑ สร้างเสริมระบบโครงสร้างพื้นฐานเชื่อมโยงต่อโครงข่ายคมนาคมแห่งอนาคต และเพิ่มขีดความสามารถการค้า การลงทุนและเศรษฐกิจ
ข. ยุทธศาสตร์การพัฒนาของ อปท. ในเขตจังหวัดที่ ๔ ยุทธศาสตร์การพัฒนาเมือง

๘. ยุทธศาสตร์ด้านโครงสร้างพื้นฐาน
๑.๑ แผนงานอุตสาหกรรมและการโยธา

ที่	โครงการ	วัตถุประสงค์	เป้าหมาย (ผลผลิตของโครงการ)	งบประมาณ					ตัวชี้วัด (KPI)	ผลที่คาดว่าจะได้รับ	หน่วยงานรับผิดชอบหลัก
				๒๕๖๖ (บาท)	๒๕๖๗ (บาท)	๒๕๖๘ (บาท)	๒๕๖๙ (บาท)	๒๕๗๐ (บาท)			
๒๒๖	โครงการก่อสร้างถนน คสล. หมู่ที่ ๑๖	๑. แก้ไขปัญหาความเดือดร้อนด้านเส้นทางการสัญจรการขนส่งผลผลิตทางการเกษตร ๒. ยกระดับถนนและผิวทางจราจรให้มีความสะดวกปลอดภัย	ก่อสร้างถนน คสล. จากปั๊มน้ำมันถึงบ้านนายบุญมา กว้าง ๕ เมตร ยาว ๕๐๐ เมตร หนา ๐.๑๕ เมตร	-	-	-	-	๕๐๐,๐๐๐	มีถนนสำหรับคมนาคมได้อย่างสะดวก ร้อยละ ๗๐ ขึ้นไป	ประชาชนมีถนนเชื่อมระหว่างหมู่บ้าน-ตำบลที่สะดวก/ปลอดภัย	กองช่าง
๒๒๗	โครงการซ่อมแซมถนน คสล. หมู่ที่ ๑๖	๑. แก้ไขปัญหาความเดือดร้อนด้านเส้นทางการสัญจรการขนส่งผลผลิตทางการเกษตร ๒. ยกระดับถนนและผิวทางจราจรให้มีความสะดวกปลอดภัย	ซ่อมแซมถนน คสล. ภายในหมู่บ้าน	๔๐๐,๐๐๐	-	-	-	-	มีถนนสำหรับคมนาคมได้อย่างสะดวก ร้อยละ ๗๐ ขึ้นไป	ประชาชนมีถนนเชื่อมระหว่างหมู่บ้าน-ตำบลที่สะดวก/ปลอดภัย	กองช่าง
๒๒๘	โครงการก่อสร้างถนนหินคลุก หมู่ที่ ๑๖	๑. แก้ไขปัญหาความเดือดร้อนด้านเส้นทางการสัญจรการขนส่งผลผลิตทางการเกษตร ๒. ยกระดับถนนและผิวทางจราจรให้มีความสะดวกปลอดภัย	ก่อสร้างถนนหินคลุก จากหนองโนถึงโนนบ้านเก่า กว้าง ๕ เมตร ยาว ๓,๐๐๐ เมตร	-	๔๐๐,๐๐๐	๔๐๐,๐๐๐	๔๐๐,๐๐๐	๔๐๐,๐๐๐	มีถนนสำหรับคมนาคมได้อย่างสะดวก ร้อยละ ๗๐ ขึ้นไป	ประชาชนมีถนนเชื่อมระหว่างหมู่บ้าน-ตำบลที่สะดวก/ปลอดภัย	กองช่าง

แบบ ผ. ๐๒

รายละเอียดโครงการพัฒนา
แผนพัฒนาท้องถิ่น (พ.ศ. ๒๕๖๖ - ๒๕๗๐)
องค์การบริหารส่วนตำบลตะเคียน อำเภอด่านขุนทด จังหวัดนครราชสีมา

ก. ยุทธศาสตร์จังหวัดที่ ๑ สร้างเสริมระบบโครงสร้างพื้นฐานเชื่อมโยงต่อโครงข่ายคมนาคมแห่งอนาคต และเพิ่มขีดความสามารถการค้า การลงทุนและเศรษฐกิจ

ข. ยุทธศาสตร์การพัฒนาของ อปท. ในเขตจังหวัดที่ ๔ ยุทธศาสตร์การพัฒนาเมือง

๘. ยุทธศาสตร์ด้านโครงสร้างพื้นฐาน

๑.๑ แผนงานอุตสาหกรรมและการโยธา

ที่	โครงการ	วัตถุประสงค์	เป้าหมาย (ผลผลิตของโครงการ)	งบประมาณ					ตัวชี้วัด (KPI)	ผลที่คาดว่าจะได้รับ	หน่วยงานรับผิดชอบหลัก
				๒๕๖๖ (บาท)	๒๕๖๗ (บาท)	๒๕๖๘ (บาท)	๒๕๖๙ (บาท)	๒๕๗๐ (บาท)			
๒๒๗	โครงการก่อสร้างถนนหินคลุก หมู่ที่ ๑๖	๑. แก้ไขปัญหาความเดือดร้อนด้านเส้นทางการสัญจรการขนส่งผลผลิตทางการเกษตร ๒. ยกระดับถนนและผิวทางจราจรให้มีความสะดวกปลอดภัย	ก่อสร้างถนนหินคลุก จากไร่นางทองไสถึงนานางจันทร์เพ็ญ	-	-	๕๐๐,๐๐๐	๕๐๐,๐๐๐	๕๐๐,๐๐๐	มีถนนสำหรับคมนาคมได้อย่างสะดวก ร้อยละ ๗๐ ขึ้นไป	ประชาชนมีถนนเชื่อมระหว่างหมู่บ้าน-ตำบลที่สะดวก/ปลอดภัย	กองช่าง
๒๒๘	โครงการก่อสร้างถนนหินคลุก หมู่ที่ ๑๖	๑. แก้ไขปัญหาความเดือดร้อนด้านเส้นทางการสัญจรการขนส่งผลผลิตทางการเกษตร ๒. ยกระดับถนนและผิวทางจราจรให้มีความสะดวกปลอดภัย	ก่อสร้างถนนหินคลุก จากสัญญาฟาร์มถึงหนองละมั่ง กว้าง ๔ เมตร ยาว ๓,๐๐๐ เมตร	-	-	๕๐๐,๐๐๐	๕๐๐,๐๐๐	๕๐๐,๐๐๐	มีถนนสำหรับคมนาคมได้อย่างสะดวก ร้อยละ ๗๐ ขึ้นไป	ประชาชนมีถนนเชื่อมระหว่างหมู่บ้าน-ตำบลที่สะดวก/ปลอดภัย	กองช่าง
๒๒๙	โครงการก่อสร้างถนนหินคลุก หมู่ที่ ๑๖	๑. แก้ไขปัญหาความเดือดร้อนด้านเส้นทางการสัญจรการขนส่งผลผลิตทางการเกษตร ๒. ยกระดับถนนและผิวทางจราจรให้มีความสะดวกปลอดภัย	ก่อสร้างถนนหินคลุก หัวไร่นางทองไสถึงไร่นายนิพนธ์ กว้าง ๔ เมตร ยาว ๕๐๐ เมตร	-	-	-	๕๐๐,๐๐๐	-	มีถนนสำหรับคมนาคมได้อย่างสะดวก ร้อยละ ๗๐ ขึ้นไป	ประชาชนมีถนนเชื่อมระหว่างหมู่บ้าน-ตำบลที่สะดวก/ปลอดภัย	กองช่าง

แบบ ผ. ๐๒

รายละเอียดโครงการพัฒนา
แผนพัฒนาท้องถิ่น (พ.ศ. ๒๕๖๖ - ๒๕๗๐)
องค์การบริหารส่วนตำบลตะเคียน อำเภอด่านขุนทด จังหวัดนครราชสีมา

ก. ยุทธศาสตร์จังหวัดที่ ๑ สร้างเสริมระบบโครงสร้างพื้นฐานเชื่อมโยงต่อโครงข่ายคมนาคมแห่งอนาคต และเพิ่มขีดความสามารถการค้า การลงทุนและเศรษฐกิจ
ข. ยุทธศาสตร์การพัฒนาของ อปท. ในเขตจังหวัดที่ ๔ ยุทธศาสตร์การพัฒนาเมือง

๘. ยุทธศาสตร์ด้านโครงสร้างพื้นฐาน
๑.๑ แผนงานอุตสาหกรรมและการโยธา

ที่	โครงการ	วัตถุประสงค์	เป้าหมาย (ผลผลิตของโครงการ)	งบประมาณ					ตัวชี้วัด (KPI)	ผลที่คาดว่าจะได้รับ	หน่วยงานรับผิดชอบหลัก
				๒๕๖๖ (บาท)	๒๕๖๗ (บาท)	๒๕๖๘ (บาท)	๒๕๖๙ (บาท)	๒๕๗๐ (บาท)			
๒๑๒	โครงการก่อสร้างถนนหินคลุก หมู่ที่ ๑๖	๑. แก้ไขปัญหาความเดือดร้อนด้านเส้นทางการสัญจรการขนส่งผลผลิตทางการเกษตร ๒. ยกระดับถนนและผิวทางจราจรให้มีความสะดวกปลอดภัย	ก่อสร้างถนนหินคลุก สามแยกนายพยอมถึงฟาร์มไก่ วังโรง กว้าง ๖ เมตร ยาว ๕๐๐ เมตร	-	-	-	๕๐๐,๐๐๐	๕๐๐,๐๐๐	มีถนนสำหรับคมนาคมได้อย่างสะดวก ร้อยละ ๗๐ ขึ้นไป	ประชาชนมีถนนเชื่อมระหว่างหมู่บ้าน-ตำบล ที่สะดวก/ปลอดภัย	กองช่าง
๒๑๓	โครงการก่อสร้างรางระบายน้ำ หมู่ที่ ๑๖	๑.เพื่อก่อสร้างท่อระบายน้ำ ๒.เพื่อให้สามารถระบายน้ำได้ดี	ก่อสร้างรางระบายน้ำภายในหมู่บ้าน จากบ้านนางแสงเดือนถึงบ้านนายสวาท	-	๔๐๐,๐๐๐	-	-	-	สามารถระบายน้ำได้กว่าร้อยละ ๘๐	ในหมู่บ้านมีระบบการจัดน้ำในหมู่บ้าน	กองช่าง
๒๑๔	โครงการติดตั้งไฟฟ้าส่องสว่างพลังงานแสงอาทิตย์ (Solar Cell) หมู่ที่ ๑๖	๑. เพื่อให้ประชาชนมีแสงสว่างอย่างเพียงพอในการใช้รถใช้ถนน ๒. เพื่อลดปัญหาอาชญากรรม	ติดตั้งไฟฟ้าส่องสว่างพลังงานแสงอาทิตย์ในพื้นที่เสี่ยง	-	๕๐๐,๐๐๐	-	-	-	ลดพื้นที่เสี่ยง และปัญหาอาชญากรรม และอำนวยความสะดวกแก่ประชาชน	ประชาชนได้รับความสะดวกในการคมนาคม และลดความเสี่ยงจากอาชญากรรม	กองช่าง
๒๑๕	โครงการก่อสร้างถนน คสล. หมู่ที่ ๑๗	๑. แก้ไขปัญหาความเดือดร้อนด้านเส้นทางการสัญจรการขนส่งผลผลิตทางการเกษตร ๒. ยกระดับถนนและผิวทางจราจรให้มีความสะดวกปลอดภัย	ก่อสร้างถนน คสล. ซอยบ้านกำนัน กว้าง ๕ เมตร ยาว ๑๗๐ เมตร หนา ๐.๑๕ เมตร	๕๐๐,๐๐๐	-	-	-	-	มีถนนสำหรับคมนาคมได้อย่างสะดวก ร้อยละ ๗๐ ขึ้นไป	ประชาชนมีถนนเชื่อมระหว่างหมู่บ้าน-ตำบล ที่สะดวก/ปลอดภัย	กองช่าง

แบบ ผ. ๐๒

รายละเอียดโครงการพัฒนา
แผนพัฒนาท้องถิ่น (พ.ศ. ๒๕๖๖ - ๒๕๗๐)
องค์การบริหารส่วนตำบลตะเคียน อำเภอด่านขุนทด จังหวัดนครราชสีมา

ก. ยุทธศาสตร์จังหวัดที่ ๑ สร้างเสริมระบบโครงสร้างพื้นฐานเชื่อมโยงต่อโครงข่ายคมนาคมแห่งอนาคต และเพิ่มขีดความสามารถการค้า การลงทุนและเศรษฐกิจ
ข. ยุทธศาสตร์การพัฒนาของ อปท. ในเขตจังหวัดที่ ๔ ยุทธศาสตร์การพัฒนาเมือง

๘. ยุทธศาสตร์ด้านโครงสร้างพื้นฐาน
๑.๑ แผนงานอุตสาหกรรมและการโยธา

ที่	โครงการ	วัตถุประสงค์	เป้าหมาย (ผลผลิตของโครงการ)	งบประมาณ					ตัวชี้วัด (KPI)	ผลที่คาดว่าจะได้รับ	หน่วยงานรับผิดชอบหลัก
				๒๕๖๖ (บาท)	๒๕๖๗ (บาท)	๒๕๖๘ (บาท)	๒๕๖๙ (บาท)	๒๕๗๐ (บาท)			
๒๓๖	โครงการก่อสร้างถนน คสล. หมู่ที่ ๑๗	๑. แก้ไขปัญหาความเดือดร้อนด้านเส้นทางการสัญจรการขนส่งผลผลิตทางการเกษตร ๒. ยกระดับถนนและผิวทางจราจรให้มีความสะดวกปลอดภัย	ก่อสร้างถนน คสล. ซอยบ้าน อบต.ประณีต กว้าง ๖ เมตร ยาว ๑,๘๐๐ เมตร หนา ๐.๑๕ เมตร	๕๐๐,๐๐๐	๕๐๐,๐๐๐	๕๐๐,๐๐๐	๕๐๐,๐๐๐	๕๐๐,๐๐๐	มีถนนสำหรับคมนาคมได้อย่างสะดวก ร้อยละ ๗๐ ขึ้นไป	ประชาชนมีถนนเชื่อมระหว่างหมู่บ้าน-ตำบลที่สะดวก/ปลอดภัย	กองช่าง
๒๓๗	โครงการซ่อมแซมถนน คสล. หมู่ที่ ๑๗	๑. แก้ไขปัญหาความเดือดร้อนด้านเส้นทางการสัญจรการขนส่งผลผลิตทางการเกษตร ๒. ยกระดับถนนและผิวทางจราจรให้มีความสะดวกปลอดภัย	ซ่อมแซมถนน คสล. ภายในหมู่บ้าน	-	๓๐๐,๐๐๐	๓๐๐,๐๐๐	-	-	มีถนนสำหรับคมนาคมได้อย่างสะดวก ร้อยละ ๗๐ ขึ้นไป	ประชาชนมีถนนเชื่อมระหว่างหมู่บ้าน-ตำบลที่สะดวก/ปลอดภัย	กองช่าง
๒๓๘	โครงการก่อสร้างถนนหินคลุก หมู่ที่ ๑๗	๑. แก้ไขปัญหาความเดือดร้อนด้านเส้นทางการสัญจรการขนส่งผลผลิตทางการเกษตร ๒. ยกระดับถนนและผิวทางจราจรให้มีความสะดวกปลอดภัย	ก่อสร้างถนนหินคลุก สายทางเข้านาลุงสวาท กว้าง ๔ เมตร ยาว ๔๐๐ เมตร	-	-	-	๔๐๐,๐๐๐	๔๐๐,๐๐๐	มีถนนสำหรับคมนาคมได้อย่างสะดวก ร้อยละ ๗๐ ขึ้นไป	ประชาชนมีถนนเชื่อมระหว่างหมู่บ้าน-ตำบลที่สะดวก/ปลอดภัย	กองช่าง

แบบ ผ. ๐๒

รายละเอียดโครงการพัฒนา

แผนพัฒนาท้องถิ่น (พ.ศ. ๒๕๖๖ - ๒๕๗๐)

องค์การบริหารส่วนตำบลตะเคียน อำเภอด่านขุนทด จังหวัดนครราชสีมา

ก. ยุทธศาสตร์จังหวัดที่ ๑ สร้างเสริมระบบโครงสร้างพื้นฐานเชื่อมโยงต่อโครงข่ายคมนาคมแห่งอนาคต และเพิ่มขีดความสามารถการค้า การลงทุนและเศรษฐกิจ

ข. ยุทธศาสตร์การพัฒนาของ อปท. ในเขตจังหวัดที่ ๔ ยุทธศาสตร์การพัฒนาเมือง

๔. ยุทธศาสตร์ด้านโครงสร้างพื้นฐาน

๑.๑ แผนงานอุตสาหกรรมและการโยธา

ที่	โครงการ	วัตถุประสงค์	เป้าหมาย (ผลผลิตของโครงการ)	งบประมาณ					ตัวชี้วัด (KPI)	ผลที่คาดว่าจะได้รับ	หน่วยงานรับผิดชอบหลัก
				๒๕๖๖ (บาท)	๒๕๖๗ (บาท)	๒๕๖๘ (บาท)	๒๕๖๙ (บาท)	๒๕๗๐ (บาท)			
๒๓๙	โครงการก่อสร้างถนนหินคลุก หมู่ที่ ๑๗	๑. แก้ไขปัญหาความเดือดร้อนด้านเส้นทางการสัญจรการขนส่งผลผลิตทางการเกษตร ๒. ยกระดับถนนและผิวทางจราจรให้มีความสะดวกปลอดภัย	ก่อสร้างถนนหินคลุก สายทางเข้านานายอนันต์ กว้าง ๔ เมตร ยาว ๖๐๐ เมตร	-	-	-	๔๐๐,๐๐๐	๔๐๐,๐๐๐	มีถนนสำหรับคมนาคมได้อย่างสะดวก ร้อยละ ๗๐ ขึ้นไป	ประชาชนมีถนนเชื่อมระหว่างหมู่บ้าน-ตำบลที่สะดวก/ปลอดภัย	กองช่าง
๒๔๐	โครงการซ่อมแซมถนนหินคลุก หมู่ที่ ๑๗	๑. แก้ไขปัญหาความเดือดร้อนด้านเส้นทางการสัญจรการขนส่งผลผลิตทางการเกษตร ๒. ยกระดับถนนและผิวทางจราจรให้มีความสะดวกปลอดภัย	ซ่อมแซมถนนหินคลุก บ่อน้ำหน้าบ้านนายปรานีต ถึงโคกเขาดิน	-	๔๐๐,๐๐๐	๔๐๐,๐๐๐	๔๐๐,๐๐๐	๔๐๐,๐๐๐	มีถนนสำหรับคมนาคมได้อย่างสะดวก ร้อยละ ๗๐ ขึ้นไป	ประชาชนมีถนนเชื่อมระหว่างหมู่บ้าน-ตำบลที่สะดวก/ปลอดภัย	กองช่าง
๒๔๑	โครงการก่อสร้างศาลาประชาคม หมู่ที่ ๑๗	เพื่อเป็นจุดศูนย์รวมของหมู่บ้านในการจัดกิจกรรมต่าง ๆ	ก่อสร้างศาลาประชาคม จำนวน ๑ แห่ง	๖๐๐,๐๐๐	-	-	-	-	จำนวนประชาชนที่ร่วมกิจกรรม	ประชาชนมีสถานที่สำหรับจัดกิจกรรมต่าง ๆ	กองช่าง
๒๔๒	โครงการก่อสร้างวางท่อระบายน้ำ หมู่ที่ ๑๗	๑.เพื่อก่อสร้างท่อระบายน้ำ ๒.เพื่อให้สามารถระบายน้ำได้ดี	ก่อสร้างวางท่อระบายน้ำ สระหนองหมัน	๔๐๐,๐๐๐	-	-	-	-	สามารถระบายน้ำได้กว่าร้อยละ ๘๐	ในหมู่บ้านมีระบบการจัดน้ำในหมู่บ้าน	กองช่าง

แบบ ผ. ๐๒

รายละเอียดโครงการพัฒนา
แผนพัฒนาท้องถิ่น (พ.ศ. ๒๕๖๖ - ๒๕๗๐)
องค์การบริหารส่วนตำบลตะเคียน อำเภอด่านขุนทด จังหวัดนครราชสีมา

ก. ยุทธศาสตร์จังหวัดที่ ๑ สร้างเสริมระบบโครงสร้างพื้นฐานเชื่อมโยงต่อโครงข่ายคมนาคมแห่งอนาคต และเพิ่มขีดความสามารถการค้า การลงทุนและเศรษฐกิจ
ข. ยุทธศาสตร์การพัฒนาของ อปท. ในเขตจังหวัดที่ ๔ ยุทธศาสตร์การพัฒนาเมือง

๘. ยุทธศาสตร์ด้านโครงสร้างพื้นฐาน
๑.๑ แผนงานอุตสาหกรรมและการโยธา

ที่	โครงการ	วัตถุประสงค์	เป้าหมาย (ผลผลิตของโครงการ)	งบประมาณ					ตัวชี้วัด (KPI)	ผลที่คาดว่าจะได้รับ	หน่วยงานรับผิดชอบหลัก
				๒๕๖๖ (บาท)	๒๕๖๗ (บาท)	๒๕๖๘ (บาท)	๒๕๖๙ (บาท)	๒๕๗๐ (บาท)			
๒๔๓	โครงการก่อสร้างรางระบายน้ำ หมู่ที่ ๑๗	๑.เพื่อก่อสร้างท่อระบายน้ำ ๒.เพื่อให้สามารถระบายน้ำได้ดี	ก่อสร้างรางระบายน้ำ	-	-	-	-	๔๐๐,๐๐๐	สามารถระบายน้ำได้กว่าร้อยละ ๘๐	ในหมู่บ้านมีระบบการจัดน้ำในหมู่บ้าน	กองช่าง
๒๔๔	โครงการติดตั้งไฟฟ้าส่องสว่างพลังงานแสงอาทิตย์ (Solar Cell) หมู่ที่ ๑๗	๑. เพื่อให้ประชาชนมีแสงสว่างอย่างเพียงพอในการใช้รถใช้ถนน ๒. เพื่อลดปัญหาอาชญากรรม	ติดตั้งไฟฟ้าส่องสว่างพลังงานแสงอาทิตย์ในพื้นที่เสี่ยง	-	๕๐๐,๐๐๐	-	-	-	ลดพื้นที่เสี่ยง และปัญหาอาชญากรรม และอำนวยความสะดวกแก่ประชาชน	ประชาชนได้รับความสะดวกในการคมนาคม และลดความเสี่ยงจากอาชญากรรม	กองช่าง
๒๔๕	โครงการติดตั้งไฟฟ้าแสงสว่างสาธารณะภายในตำบลตะเคียน	เพื่อเพิ่มแสงสว่างในพื้นที่สาธารณะ ป้องกันและลดปัญหาการเกิดอาชญากรรมในพื้นที่ อีกทั้งเป็นการอำนวยความสะดวกในการสัญจรไปมาของประชาชน	ติดตั้งเสาไฟฟ้าสาธารณะพร้อมติดตั้งระบบไฟฟ้าส่องสว่างในพื้นที่ตำบลตะเคียน	๔๐๐,๐๐๐	๔๐๐,๐๐๐	๔๐๐,๐๐๐	๔๐๐,๐๐๐	๔๐๐,๐๐๐	จำนวนจุดที่ได้รับการติดตั้ง	ประชาชนมีความปลอดภัยในชีวิตและทรัพย์สิน และได้รับความสะดวกในการสัญจรยามค่ำคืน	กองช่าง
๒๔๖	ปรับปรุง/ซ่อมแซมไฟฟ้าแสงสว่างในหมู่บ้าน	เพื่อให้ประชาชนมีแสงสว่างใช้	หมู่ที่ ๑-๑๗	๑๐๐,๐๐๐	๑๐๐,๐๐๐	๑๐๐,๐๐๐	๑๐๐,๐๐๐	๑๐๐,๐๐๐	ประชาชนมีแสงสว่างในยามค่ำคืน	ชุมชนมีแสงสว่าง	กองช่าง
	รวม			๒๘,๗๘๐,๐๐๐	๓๖,๒๘๕,๐๐๐	๓๘,๗๔๐,๐๐๐	๔๔,๒๐๐,๐๐๐	๔๒,๗๗๐,๐๐๐			

แบบ ผ. ๐๒

รายละเอียดโครงการพัฒนา
แผนพัฒนาท้องถิ่น (พ.ศ. ๒๕๖๖ - ๒๕๗๐)
องค์การบริหารส่วนตำบลตะเคียน อำเภอด่านขุนทด จังหวัดนครราชสีมา

ก. ยุทธศาสตร์จังหวัดที่ ๑ สร้างเสริมระบบโครงสร้างพื้นฐานเชื่อมโยงต่อโครงข่ายคมนาคมแห่งอนาคต และเพิ่มขีดความสามารถการค้า การลงทุนและเศรษฐกิจ
ข. ยุทธศาสตร์การพัฒนาของ อปท. ในเขตจังหวัดที่ ๔ ยุทธศาสตร์การพัฒนาเมือง

๘. ยุทธศาสตร์ด้านโครงสร้างพื้นฐาน
๑.๒ แผนงานเคหะและชุมชน

ที่	โครงการ	วัตถุประสงค์	เป้าหมาย (ผลผลิตของโครงการ)	งบประมาณ					ตัวชี้วัด (KPI)	ผลที่คาดว่าจะได้รับ	หน่วยงานรับผิดชอบหลัก
				๒๕๖๖ (บาท)	๒๕๖๗ (บาท)	๒๕๖๘ (บาท)	๒๕๖๙ (บาท)	๒๕๗๐ (บาท)			
๑	โครงการขยายเขตไฟฟ้าแรงต่ำและติดตั้งโคมไฟส่องสว่าง หมู่ที่ ๑	๑.เพื่อให้เกษตรกรในหมู่บ้านได้รับความสะดวก และมีไฟฟ้าใช้ในการประกอบอาชีพอย่างมีคุณภาพ ๒.เพื่อเพิ่มพูนรายได้ และเพิ่มคุณภาพชีวิตของประชาชนในทุกด้าน	อุดหนุนการไฟฟ้าส่วนภูมิภาค โดยตั้งงบประมาณขยายเขตระบบจำหน่าย ไฟฟ้าเพื่อการเกษตร และเพื่อที่อยู่อาศัยตามที่การไฟฟ้าส่วนภูมิภาคกำหนด	๕๐๐,๐๐๐	๕๐๐,๐๐๐	-	-	-	แนวเขตไฟฟ้าสาธารณะมีจำนวนเพิ่มขึ้น	ประชาชนในหมู่บ้านได้รับความสะดวก และมีไฟฟ้าใช้ในชีวิตประจำวันและการประกอบอาชีพอย่างมีคุณภาพในทุกด้าน	กองช่าง
๒	โครงการขยายเขตไฟฟ้าแรงต่ำและติดตั้งโคมไฟส่องสว่าง หมู่ที่ ๒	๑.เพื่อให้ประชาชนในหมู่บ้านได้รับความสะดวก และมีไฟฟ้าใช้ในการประกอบอาชีพอย่างมีคุณภาพ ๒.เพื่อเพิ่มพูนรายได้ และเพิ่มคุณภาพชีวิตของประชาชนในทุกด้าน	อุดหนุนการไฟฟ้าส่วนภูมิภาค โดยตั้งงบประมาณขยายเขตระบบจำหน่ายไฟฟ้าเพื่อการเกษตร และเพื่อที่อยู่อาศัยตามที่การไฟฟ้าส่วนภูมิภาคกำหนด	๕๐๐,๐๐๐	-	-	-	-	แนวเขตไฟฟ้าสาธารณะมีจำนวนเพิ่มขึ้น	ประชาชนในหมู่บ้านได้รับความสะดวก และมีไฟฟ้าใช้ในชีวิตประจำวันและการประกอบอาชีพอย่างมีคุณภาพในทุกด้าน	กองช่าง
๓	โครงการขยายเขตไฟฟ้าแรงต่ำและติดตั้งโคมไฟส่องสว่าง หมู่ที่ ๓	๑.เพื่อให้ประชาชนในหมู่บ้านได้รับความสะดวก และมีไฟฟ้าใช้ในการประกอบอาชีพอย่างมีคุณภาพ ๒.เพื่อเพิ่มพูนรายได้ และเพิ่มคุณภาพชีวิตของประชาชนในทุกด้าน	อุดหนุนการไฟฟ้าส่วนภูมิภาค โดยตั้งงบประมาณขยายเขตระบบจำหน่ายไฟฟ้าเพื่อการเกษตร และเพื่อที่อยู่อาศัยตามที่การไฟฟ้าส่วนภูมิภาคกำหนด	-	-	-	๕๐๐,๐๐๐	-	แนวเขตไฟฟ้าสาธารณะมีจำนวนเพิ่มขึ้น	ประชาชนในหมู่บ้านได้รับความสะดวก และมีไฟฟ้าใช้ในชีวิตประจำวันและการประกอบอาชีพอย่างมีคุณภาพในทุกด้าน	กองช่าง

แบบ ผ. ๐๒

รายละเอียดโครงการพัฒนา
แผนพัฒนาท้องถิ่น (พ.ศ. ๒๕๖๖ - ๒๕๗๐)
องค์การบริหารส่วนตำบลตะเคียน อำเภอด่านขุนทด จังหวัดนครราชสีมา

ก. ยุทธศาสตร์จังหวัดที่ ๑ สร้างเสริมระบบโครงสร้างพื้นฐานเชื่อมโยงต่อโครงข่ายคมนาคมแห่งอนาคต และเพิ่มขีดความสามารถการค้า การลงทุนและเศรษฐกิจ
ข. ยุทธศาสตร์การพัฒนาของ อปท. ในเขตจังหวัดที่ ๔ ยุทธศาสตร์การพัฒนาเมือง

๘. ยุทธศาสตร์ด้านโครงสร้างพื้นฐาน
๑.๒ แผนงานเคหะและชุมชน

ที่	โครงการ	วัตถุประสงค์	เป้าหมาย (ผลผลิตของโครงการ)	งบประมาณ					ตัวชี้วัด (KPI)	ผลที่คาดว่าจะได้รับ	หน่วยงานรับผิดชอบหลัก
				๒๕๖๖ (บาท)	๒๕๖๗ (บาท)	๒๕๖๘ (บาท)	๒๕๖๙ (บาท)	๒๕๗๐ (บาท)			
๔	โครงการขยายเขตไฟฟ้าแรงต่ำและติดตั้งโคมไฟส่องสว่าง หมู่ที่ ๔	๑.เพื่อให้ประชาชนในหมู่บ้านได้รับความสะดวก และมีไฟฟ้าใช้ในการประกอบอาชีพอย่างมีคุณภาพ ๒.เพื่อเพิ่มพูนรายได้ และเพิ่มคุณภาพชีวิตของประชาชนในทุกด้าน	อุดหนุนการไฟฟ้าส่วนภูมิภาค โดยตั้งงบประมาณขยายเขตระบบจำหน่ายไฟฟ้าเพื่อการเกษตร และเพื่อที่อยู่อาศัย ตามที่การไฟฟ้าส่วนภูมิภาคกำหนด	๕๐๐,๐๐๐	-	-	-	-	แนวเขตไฟฟ้าสาธารณะมีจำนวนเพิ่มขึ้น	ประชาชนในหมู่บ้านได้รับความสะดวก และมีไฟฟ้าใช้ในชีวิตประจำวันและการประกอบอาชีพอย่างมีคุณภาพในทุกด้าน	กองช่าง
๕	โครงการขยายเขตไฟฟ้าแรงต่ำและติดตั้งโคมไฟส่องสว่าง หมู่ที่ ๕	๑.เพื่อให้ประชาชนในหมู่บ้านได้รับความสะดวก และมีไฟฟ้าใช้ในการประกอบอาชีพอย่างมีคุณภาพ ๒.เพื่อเพิ่มพูนรายได้ และเพิ่มคุณภาพชีวิตของประชาชนในทุกด้าน	อุดหนุนการไฟฟ้าส่วนภูมิภาค โดยตั้งงบประมาณขยายเขตระบบจำหน่ายไฟฟ้าเพื่อการเกษตร และเพื่อที่อยู่อาศัย ตามที่การไฟฟ้าส่วนภูมิภาคกำหนด	๕๐๐,๐๐๐	-	-	-	-	แนวเขตไฟฟ้าสาธารณะมีจำนวนเพิ่มขึ้น	ประชาชนในหมู่บ้านได้รับความสะดวก และมีไฟฟ้าใช้ในชีวิตประจำวันและการประกอบอาชีพอย่างมีคุณภาพในทุกด้าน	กองช่าง
๖	โครงการขยายเขตไฟฟ้าแรงต่ำและติดตั้งโคมไฟส่องสว่าง หมู่ที่ ๖	๑.เพื่อให้ประชาชนในหมู่บ้านได้รับความสะดวก และมีไฟฟ้าใช้ในการประกอบอาชีพอย่างมีคุณภาพ ๒.เพื่อเพิ่มพูนรายได้ และเพิ่มคุณภาพชีวิตของประชาชนในทุกด้าน	อุดหนุนการไฟฟ้าส่วนภูมิภาค โดยตั้งงบประมาณขยายเขตระบบจำหน่ายไฟฟ้าเพื่อการเกษตร และเพื่อที่อยู่อาศัย ตามที่การไฟฟ้าส่วนภูมิภาคกำหนด	-	๕๐๐,๐๐๐	-	-	-	แนวเขตไฟฟ้าสาธารณะมีจำนวนเพิ่มขึ้น	ประชาชนในหมู่บ้านได้รับความสะดวก และมีไฟฟ้าใช้ในชีวิตประจำวันและการประกอบอาชีพอย่างมีคุณภาพในทุกด้าน	กองช่าง

แบบ ผ. ๐๒

รายละเอียดโครงการพัฒนา
แผนพัฒนาท้องถิ่น (พ.ศ. ๒๕๖๖ - ๒๕๗๐)
องค์การบริหารส่วนตำบลตะเคียน อำเภอด่านขุนทด จังหวัดนครราชสีมา

ก. ยุทธศาสตร์จังหวัดที่ ๑ สร้างเสริมระบบโครงสร้างพื้นฐานเชื่อมโยงต่อโครงข่ายคมนาคมแห่งอนาคต และเพิ่มขีดความสามารถการค้า การลงทุนและเศรษฐกิจ
ข. ยุทธศาสตร์การพัฒนาของ อปท. ในเขตจังหวัดที่ ๔ ยุทธศาสตร์การพัฒนาเมือง

๘. ยุทธศาสตร์ด้านโครงสร้างพื้นฐาน
๑.๒ แผนงานเคหะและชุมชน

ที่	โครงการ	วัตถุประสงค์	เป้าหมาย (ผลผลิตของโครงการ)	งบประมาณ					ตัวชี้วัด (KPI)	ผลที่คาดว่าจะได้รับ	หน่วยงานรับผิดชอบหลัก
				๒๕๖๖ (บาท)	๒๕๖๗ (บาท)	๒๕๖๘ (บาท)	๒๕๖๙ (บาท)	๒๕๗๐ (บาท)			
๗	โครงการขยายเขตไฟฟ้าแรงต่ำ และติดตั้งโคมไฟส่องสว่าง หมู่ที่ ๗	๑.เพื่อให้ประชาชนในหมู่บ้านได้รับความสะดวก และมีไฟฟ้าใช้ในการประกอบอาชีพอย่างมีคุณภาพ ๒.เพื่อเพิ่มพูนรายได้ และเพิ่มคุณภาพชีวิตของประชาชนในทุกด้าน	จุดสนุนการไฟฟ้าส่วนภูมิภาค โดยตั้งงบประมาณขยายเขตระบบจำหน่ายไฟฟ้าเพื่อการเกษตร และเพื่อที่อยู่อาศัย ตามที่การไฟฟ้าส่วนภูมิภาคกำหนด	-	๕๐๐,๐๐๐	-	-	-	แนวเขตไฟฟ้าสาธารณะมีจำนวนเพิ่มขึ้น	ประชาชนในหมู่บ้านได้รับความสะดวก และมีไฟฟ้าใช้ในชีวิตประจำวันและการประกอบอาชีพอย่างมีคุณภาพในทุกด้าน	กองช่าง
๘	โครงการขยายเขตประปาส่วนภูมิภาค หมู่ที่ ๗	เพื่อขยายเขตประปาให้ครอบคลุมพื้นที่	จุดสนุนงบประมาณให้กับการประปาส่วนภูมิภาค อำเภอด่านขุนทด เพื่อดำเนินการตามรายละเอียดที่กำหนด					๒๐๐,๐๐๐	ประชาชนในพื้นที่มีน้ำประปาใช้เพิ่มมากขึ้น ร้อยละ ๗๐	ครัวเรือนมีน้ำสะอาด สำหรับอุปโภค บริโภคอย่างเพียงพอ	
๙	โครงการขยายเขตไฟฟ้าแรงต่ำ และติดตั้งโคมไฟส่องสว่าง หมู่ที่ ๘	๑.เพื่อให้ประชาชนในหมู่บ้านได้รับความสะดวก และมีไฟฟ้าใช้ในการประกอบอาชีพอย่างมีคุณภาพ ๒.เพื่อเพิ่มพูนรายได้ และเพิ่มคุณภาพชีวิตของประชาชนในทุกด้าน	จุดสนุนการไฟฟ้าส่วนภูมิภาค โดยตั้งงบประมาณขยายเขตระบบจำหน่ายไฟฟ้าเพื่อการเกษตร และเพื่อที่อยู่อาศัย ตามที่การไฟฟ้าส่วนภูมิภาคกำหนด -จากวัดป่าพินลาดถึงสวนนายไชยวัฒน์ งามจิตร ระยะทาง ๘๐๐ เมตร	-	๕๐๐,๐๐๐	-	-	-	แนวเขตไฟฟ้าสาธารณะมีจำนวนเพิ่มขึ้น	ประชาชนในหมู่บ้านได้รับความสะดวก และมีไฟฟ้าใช้ในชีวิตประจำวันและการประกอบอาชีพอย่างมีคุณภาพในทุกด้าน	กองช่าง

แบบ ผ. ๐๒

รายละเอียดโครงการพัฒนา
แผนพัฒนาท้องถิ่น (พ.ศ. ๒๕๖๖ - ๒๕๗๐)
องค์การบริหารส่วนตำบลตะเคียน อำเภอด่านขุนทด จังหวัดนครราชสีมา

ก. ยุทธศาสตร์จังหวัดที่ ๑ สร้างเสริมระบบโครงสร้างพื้นฐานเชื่อมโยงต่อโครงข่ายคมนาคมแห่งอนาคต และเพิ่มขีดความสามารถการค้า การลงทุนและเศรษฐกิจ

ข. ยุทธศาสตร์การพัฒนาของ อปท. ในเขตจังหวัดที่ ๔ ยุทธศาสตร์การพัฒนาเมือง

๘. ยุทธศาสตร์ด้านโครงสร้างพื้นฐาน

๑.๒ แผนงานเคหะและชุมชน

ที่	โครงการ	วัตถุประสงค์	เป้าหมาย (ผลผลิตของโครงการ)	งบประมาณ ๒๕๖๖ (บาท)	๒๕๖๗ (บาท)	๒๕๖๘ (บาท)	๒๕๖๙ (บาท)	๒๕๗๐ (บาท)	ตัวชี้วัด (KPI)	ผลที่คาดว่าจะได้รับ	หน่วยงานรับผิดชอบหลัก
๑๐	โครงการขยายเขตไฟฟ้าแรงต่ำ และติดตั้งโคมไฟส่องสว่าง หมู่ที่ ๙	๑.เพื่อให้ประชาชนในหมู่บ้านได้รับความสะดวก และมีไฟฟ้าใช้ในการประกอบอาชีพอย่างมีคุณภาพ ๒.เพื่อเพิ่มพูนรายได้ และเพิ่มคุณภาพชีวิตของประชาชนในทุกด้าน	อุดหนุนการไฟฟ้าส่วนภูมิภาค โดยตั้งงบประมาณขยายเขตระบบจำหน่ายไฟฟ้าเพื่อการเกษตร และเพื่อที่อยู่อาศัยตามที่การไฟฟ้าส่วนภูมิภาคกำหนด	-	-	-	-	๕๐๐,๐๐๐	แนวเขตไฟฟ้าสาธารณะมีจำนวนเพิ่มขึ้น	ประชาชนในหมู่บ้านได้รับความสะดวก และมีไฟฟ้าใช้ในชีวิตประจำวันและการประกอบอาชีพอย่างมีคุณภาพในทุกด้าน	กองช่าง
๑๑	โครงการขยายเขตไฟฟ้าแรงต่ำ และติดตั้งโคมไฟส่องสว่าง หมู่ที่ ๑๐	๑.เพื่อให้ประชาชนในหมู่บ้านได้รับความสะดวก และมีไฟฟ้าใช้ในการประกอบอาชีพอย่างมีคุณภาพ ๒.เพื่อเพิ่มพูนรายได้ และเพิ่มคุณภาพชีวิตของประชาชนในทุกด้าน	อุดหนุนการไฟฟ้าส่วนภูมิภาค โดยตั้งงบประมาณขยายเขตระบบจำหน่าย ไฟฟ้าเพื่อการเกษตร และเพื่อที่อยู่อาศัยตามที่การไฟฟ้าส่วนภูมิภาคกำหนด	-	๕๐๐,๐๐๐	-	-	-	แนวเขตไฟฟ้าสาธารณะมีจำนวนเพิ่มขึ้น	ประชาชนในหมู่บ้านได้รับความสะดวก และมีไฟฟ้าใช้ในชีวิตประจำวันและการประกอบอาชีพอย่างมีคุณภาพในทุกด้าน	กองช่าง
๑๒	โครงการขยายเขตไฟฟ้าแรงต่ำ และติดตั้งโคมไฟส่องสว่าง หมู่ที่ ๑๑	๑.เพื่อให้ประชาชนในหมู่บ้านได้รับความสะดวก และมีไฟฟ้าใช้ในการประกอบอาชีพอย่างมีคุณภาพ ๒.เพื่อเพิ่มพูนรายได้ และเพิ่มคุณภาพชีวิตของประชาชนในทุกด้าน	อุดหนุนการไฟฟ้าส่วนภูมิภาค โดยตั้งงบประมาณขยายเขตระบบจำหน่ายไฟฟ้าเพื่อการเกษตร และเพื่อที่อยู่อาศัยตามที่การไฟฟ้าส่วนภูมิภาคกำหนด	-	-	-	-	๕๐๐,๐๐๐	แนวเขตไฟฟ้าสาธารณะมีจำนวนเพิ่มขึ้น	ประชาชนในหมู่บ้านได้รับความสะดวก และมีไฟฟ้าใช้ในชีวิตประจำวันและการประกอบอาชีพอย่างมีคุณภาพในทุกด้าน	กองช่าง

แบบ ผ. ๐๒

รายละเอียดโครงการพัฒนา
แผนพัฒนาท้องถิ่น (พ.ศ. ๒๕๖๖ - ๒๕๗๐)
องค์การบริหารส่วนตำบลตะเคียน อำเภอด่านขุนทด จังหวัดนครราชสีมา

ก. ยุทธศาสตร์จังหวัดที่ ๑ สร้างเสริมระบบโครงสร้างพื้นฐานเชื่อมโยงต่อโครงข่ายคมนาคมแห่งอนาคต และเพิ่มขีดความสามารถการค้า การลงทุนและเศรษฐกิจ
ข. ยุทธศาสตร์การพัฒนาของ อปท. ในเขตจังหวัดที่ ๔ ยุทธศาสตร์การพัฒนาเมือง

๘. ยุทธศาสตร์ด้านโครงสร้างพื้นฐาน
๑.๒ แผนงานเคหะและชุมชน

ที่	โครงการ	วัตถุประสงค์	เป้าหมาย (และสิ่งของโครงการ)	งบประมาณ					ตัวชี้วัด (KPI)	ผลที่คาดว่าจะได้รับ	หน่วยงานรับผิดชอบหลัก
				๒๕๖๖ (บาท)	๒๕๖๗ (บาท)	๒๕๖๘ (บาท)	๒๕๖๙ (บาท)	๒๕๗๐ (บาท)			
๑๓	โครงการขยายเขตไฟฟ้าแรงต่ำ และติดตั้งโคมไฟส่องสว่าง หมู่ที่ ๑๒	๑.เพื่อให้ประชาชนในหมู่บ้านได้รับความสะดวก และมีไฟฟ้าใช้ในการประกอบอาชีพอย่างมีคุณภาพ ๒.เพื่อเพิ่มทุนรายได้ และเพิ่มคุณภาพชีวิตของประชาชนในทุกด้าน	อุดหนุนการไฟฟ้าส่วนภูมิภาค โดยตั้งงบประมาณขยายเขตระบบจำหน่ายไฟฟ้าเพื่อการเกษตร และเพื่อที่อยู่อาศัย ตามที่การไฟฟ้าส่วนภูมิภาคกำหนด ช่วงที่ ๑ จากสระวัดร้างถึงห้วยลำเชียงไกร ช่วงที่ ๒ จากบ้านนายพิทักษ์ถึงห้วยลำเชียงไกร ช่วงที่ ๓ จากบ้านยายน้อยถึงบ้านนายดี	-	๕๐๐,๐๐๐	-	-	-	แนวเขตไฟฟ้าสาธารณะมีจำนวนเพิ่มขึ้น	ประชาชนในหมู่บ้านได้รับความสะดวก และมีไฟฟ้าใช้ในชีวิตประจำวันและการประกอบอาชีพอย่างมีคุณภาพในทุกด้าน	กองช่าง
๑๔	โครงการขยายเขตประปาส่วนภูมิภาค หมู่ที่ ๑๒	เพื่อขยายเขตประปาให้ครอบคลุมพื้นที่	อุดหนุนงบประมาณให้กับการประปาส่วนภูมิภาค อำเภอด่านขุนทด เพื่อดำเนินการตามรายละเอียดที่กำหนด	-	-	๒๐๐,๐๐๐	-	-	ประชาชนในพื้นที่มีน้ำประปาใช้เพิ่มมากขึ้น ร้อยละ ๗๐	ครัวเรือนมีน้ำสะอาด สำหรับอุปโภค บริโภคอย่างเพียงพอ	

แบบ ผ. ๐๒

รายละเอียดโครงการพัฒนา
แผนพัฒนาท้องถิ่น (พ.ศ. ๒๕๖๖ - ๒๕๗๐)
องค์การบริหารส่วนตำบลตะเคียน อำเภอด่านขุนทด จังหวัดนครราชสีมา

ก. ยุทธศาสตร์จังหวัดที่ ๑ สร้างเสริมระบบโครงสร้างพื้นฐานเชื่อมโยงต่อโครงข่ายคมนาคมแห่งอนาคต และเพิ่มขีดความสามารถการค้า การลงทุนและเศรษฐกิจ
ข. ยุทธศาสตร์การพัฒนาของ อปท. ในเขตจังหวัดที่ ๔ ยุทธศาสตร์การพัฒนาเมือง

๘. ยุทธศาสตร์ด้านโครงสร้างพื้นฐาน
๑.๒ แผนงานเคหะและชุมชน

ที่	โครงการ	วัตถุประสงค์	เป้าหมาย (ผลผลิตของโครงการ)	งบประมาณ					ตัวชี้วัด (KPI)	ผลที่คาดว่าจะได้รับ	หน่วยงานรับผิดชอบหลัก
				๒๕๖๖ (บาท)	๒๕๖๗ (บาท)	๒๕๖๘ (บาท)	๒๕๖๙ (บาท)	๒๕๗๐ (บาท)			
๑๕	โครงการขยายเขตไฟฟ้าแรงสูง หมู่ที่ ๑๒	๑.เพื่อให้ประชาชนในหมู่บ้านได้รับความสะดวก และมีไฟฟ้าใช้ในการประกอบอาชีพอย่างมีคุณภาพ ๒.เพื่อเพิ่มพูนรายได้ และเพิ่มคุณภาพชีวิตของประชาชนในทุกด้าน	อุดหนุนการไฟฟ้าส่วนภูมิภาค โดยตั้งงบประมาณขยายเขตระบบจำหน่ายไฟฟ้าเพื่อการเกษตร และเพื่อที่อยู่อาศัย ตามที่การไฟฟ้าส่วนภูมิภาคกำหนด สายสระวัดร้างถึงห้วยลำเชียงไกร	-	-	-	๕๐๐,๐๐๐	-	แนวเขตไฟฟ้าสาธารณะมีจำนวนเพิ่มขึ้น	ประชาชนในหมู่บ้านได้รับความสะดวก และมีไฟฟ้าใช้ในชีวิตประจำวันและการประกอบอาชีพอย่างมีคุณภาพในทุกด้าน	กองช่าง
๑๖	โครงการขยายเขตไฟฟ้าแรงต่ำและติดตั้งโคมไฟส่องสว่าง หมู่ที่ ๑๓	๑.เพื่อให้ประชาชนในหมู่บ้านได้รับความสะดวก และมีไฟฟ้าใช้ในการประกอบอาชีพอย่างมีคุณภาพ ๒.เพื่อเพิ่มพูนรายได้ และเพิ่มคุณภาพชีวิตของประชาชนในทุกด้าน	อุดหนุนการไฟฟ้าส่วนภูมิภาค โดยตั้งงบประมาณขยายเขตระบบจำหน่ายไฟฟ้าเพื่อการเกษตร และเพื่อที่อยู่อาศัย ตามที่การไฟฟ้าส่วนภูมิภาคกำหนด	-	-	-	-	๕๐๐,๐๐๐	แนวเขตไฟฟ้าสาธารณะมีจำนวนเพิ่มขึ้น	ประชาชนในหมู่บ้านได้รับความสะดวก และมีไฟฟ้าใช้ในชีวิตประจำวันและการประกอบอาชีพอย่างมีคุณภาพในทุกด้าน	กองช่าง

แบบ ผ. ๐๒

รายละเอียดโครงการพัฒนา

แผนพัฒนาท้องถิ่น (พ.ศ. ๒๕๖๖ - ๒๕๗๐)

องค์การบริหารส่วนตำบลตะเคียน อำเภอด่านขุนทด จังหวัดนครราชสีมา

ก. ยุทธศาสตร์จังหวัดที่ ๑ สร้างเสริมระบบโครงสร้างพื้นฐานเชื่อมโยงต่อโครงข่ายคมนาคมแห่งอนาคต และเพิ่มขีดความสามารถการค้า การลงทุนและเศรษฐกิจ

ข. ยุทธศาสตร์การพัฒนาของ อปท. ในเขตจังหวัดที่ ๔ ยุทธศาสตร์การพัฒนาเมือง

๘. ยุทธศาสตร์ด้านโครงสร้างพื้นฐาน

๑.๒ แผนงานเคหะและชุมชน

ที่	โครงการ	วัตถุประสงค์	เป้าหมาย (ผลผลิตของโครงการ)	งบประมาณ					ตัวชี้วัด (KPI)	ผลที่คาดว่าจะได้รับ	หน่วยงานรับผิดชอบหลัก
				๒๕๖๖ (บาท)	๒๕๖๗ (บาท)	๒๕๖๘ (บาท)	๒๕๖๙ (บาท)	๒๕๗๐ (บาท)			
๑๗	โครงการขยายเขตไฟฟ้าแรงต่ำและติดตั้งโคมไฟส่องสว่าง หมู่ที่ ๑๕	๑.เพื่อให้ประชาชนในหมู่บ้านได้รับความสะดวก และมีไฟฟ้าใช้ในการประกอบอาชีพอย่างมีคุณภาพ ๒.เพื่อเพิ่มพูนรายได้ และเพิ่มคุณภาพชีวิตของประชาชนในทุกด้าน	อุดหนุนการไฟฟ้าส่วนภูมิภาค โดยตั้งงบประมาณขยายเขตระบบจำหน่ายไฟฟ้าเพื่อการเกษตร และเพื่อที่อยู่อาศัย ตามที่การไฟฟ้าส่วนภูมิภาคกำหนด จากซอยบ้านนายบุญหลาย มูกขุนทดถึง บ้านนางปรีดา โมงขุนทด	-	๕๐๐,๐๐๐	-	-	-	แนวเขตไฟฟ้าสาธารณะมีจำนวนเพิ่มขึ้น	ประชาชนในหมู่บ้านได้รับความสะดวก และมีไฟฟ้าใช้ในชีวิตประจำวันและการประกอบอาชีพอย่างมีคุณภาพในทุกด้าน	กองช่าง
๑๘	โครงการขยายเขตไฟฟ้าแรงต่ำและติดตั้งโคมไฟส่องสว่าง หมู่ที่ ๑๗	๑.เพื่อให้ประชาชนในหมู่บ้านได้รับความสะดวก และมีไฟฟ้าใช้ในการประกอบอาชีพอย่างมีคุณภาพ ๒.เพื่อเพิ่มพูนรายได้ และเพิ่มคุณภาพชีวิตของประชาชนในทุกด้าน	อุดหนุนการไฟฟ้าส่วนภูมิภาค โดยตั้งงบประมาณขยายเขตระบบจำหน่ายไฟฟ้าเพื่อการเกษตร และเพื่อที่อยู่อาศัย ตามที่การไฟฟ้าส่วนภูมิภาคกำหนด	-	๕๐๐,๐๐๐	-	-	-	แนวเขตไฟฟ้าสาธารณะมีจำนวนเพิ่มขึ้น	ประชาชนในหมู่บ้านได้รับความสะดวก และมีไฟฟ้าใช้ในชีวิตประจำวันและการประกอบอาชีพอย่างมีคุณภาพในทุกด้าน	กองช่าง
รวม				๒,๐๐๐,๐๐๐	๔๐๐,๐๐๐	๒๐๐,๐๐๐	๑,๐๐๐,๐๐๐	๑,๗๐๐,๐๐๐			

แบบ ผ. ๐๒

รายละเอียดโครงการพัฒนา
แผนพัฒนาท้องถิ่น (พ.ศ. ๒๕๖๖ - ๒๕๗๐)
องค์การบริหารส่วนตำบลตะเคียน อำเภอด่านขุนทด จังหวัดนครราชสีมา

ก. ยุทธศาสตร์จังหวัดที่ ๔ เสริมสร้างความมั่นคงในการพัฒนาคน และชุมชนอย่างมีคุณภาพตามหลักปรัชญาเศรษฐกิจพอเพียง
ข. ยุทธศาสตร์การพัฒนาของ อปท. ในเขตจังหวัดที่ ๒ ยุทธศาสตร์คุภาพชีวิต

๙. ยุทธศาสตร์ด้านการส่งเสริมศาสนาและวัฒนธรรม
๑.๑ แผนงานการศาสนาวัฒนธรรมและนันทนาการ

ที่	โครงการ	วัตถุประสงค์	เป้าหมาย (ผลผลิตของโครงการ)	งบประมาณ					ตัวชี้วัด (KPI)	ผลที่คาดว่าจะได้รับ	หน่วยงานรับผิดชอบหลัก
				๒๕๖๖ (บาท)	๒๕๖๗ (บาท)	๒๕๖๘ (บาท)	๒๕๖๙ (บาท)	๒๕๗๐ (บาท)			
๑	โครงการบรรพชาสามเณรหมู่ภาคฤดูร้อน	เพื่อให้เยาวชนได้มีโอกาสศึกษาความรู้ด้านพระพุทธศาสนาตามหลักธรรมคำสั่งสอนสืบไป	เด็กและเยาวชน	๓๐,๐๐๐	๓๐,๐๐๐	๓๐,๐๐๐	๓๐,๐๐๐	๓๐,๐๐๐	จำนวน ๑ กิจกรรม	เยาวชนตระหนักถึงคุณค่าตลอดถึงความสำคัญของพระพุทธศาสนาและมีความเข้าใจในหลักธรรมดีขึ้น	กองการศึกษาฯ
๒	โครงการอบรมคุณธรรมจริยธรรม ปลูกจิตสำนึกอันดีด้านวัฒนธรรมไทย	เพื่อนำนักเรียนเข้ารับฝึกอบรมคุณธรรมจริยธรรม และการใช้ชีวิตอย่างพอเพียงและมีศีลธรรมในการดำรงชีวิต	นักเรียนเข้ารับฝึกอบรม	๓๐,๐๐๐	๓๐,๐๐๐	๓๐,๐๐๐	๓๐,๐๐๐	๓๐,๐๐๐	จำนวน ๑ กิจกรรม	นักเรียนที่เข้ารับฝึกอบรมมีคุณธรรมจริยธรรม และการใช้ชีวิตอย่างพอเพียง และมีศีลธรรมในการดำรงชีวิต	กองการศึกษาฯ
๓	โครงการส่งเสริมคุณธรรมประชาชน	เพื่อส่งเสริมให้ประชาชนได้เรียนรู้ธรรมะและปฏิบัติตนอยู่ในศีลธรรมอันดี	ประชาชนในพื้นที่ของ อบต.ตะเคียน ทั้ง ๑๗ หมู่บ้าน	๓๐,๐๐๐	๓๐,๐๐๐	๓๐,๐๐๐	๓๐,๐๐๐	๓๐,๐๐๐	จำนวน ๑ กิจกรรม	ประชาชนได้ตระหนักถึงความสำคัญของหน้าที่พุทธศาสนิกชน	กองการศึกษาฯ
๔	โครงการฝึกอบรมวัคซีนวัฒนธรรมสร้างภูมิคุ้มกันของสังคม	เพื่อส่งเสริมให้ประชาชนได้เรียนรู้วัฒนธรรมอันดีของไทย	ประชาชนในพื้นที่ของ อบต.ตะเคียน ทั้ง ๑๗ หมู่บ้าน	๓๐,๐๐๐	๓๐,๐๐๐	๓๐,๐๐๐	๓๐,๐๐๐	๓๐,๐๐๐	จำนวน ๑ กิจกรรม	ประชาชนได้เรียนรู้วัฒนธรรมอันดีของไทย	กองการศึกษาฯ
๕	โครงการฝึกอบรมส่งเสริมมารยาทไทย ยิ้มง่าย ไหว้สวย แต่งกายงามตามกาล	เพื่อรณรงค์ และสร้างจิตสานึกให้กับคนในสังคม	จัดโครงการส่งเสริมมารยาทไทย	๓๐,๐๐๐	๓๐,๐๐๐	๓๐,๐๐๐	๓๐,๐๐๐	๓๐,๐๐๐	จำนวน ๑ กิจกรรม	เพื่อให้คนในสังคม มีจิตสานึกที่ดี	กองการศึกษาฯ

แบบ ผ. ๐๒

รายละเอียดโครงการพัฒนา
แผนพัฒนาท้องถิ่น (พ.ศ. ๒๕๖๖ - ๒๕๗๐)
องค์การบริหารส่วนตำบลตะเคียน อำเภอด่านขุนทด จังหวัดนครราชสีมา

ก. ยุทธศาสตร์จังหวัดที่ ๔ เสริมสร้างความมั่นคงในการพัฒนาคน และชุมชนอย่างมีคุณภาพตามหลักปัชญาเศรษฐกิจพอเพียง
ข. ยุทธศาสตร์การพัฒนาของ อปท. ในเขตจังหวัดที่ ๒ ยุทธศาสตร์คุณภาพชีวิต

๙. ยุทธศาสตร์ด้านการส่งเสริมศาสนาและวัฒนธรรม
๑.๑ แผนงานการศาสนาวัฒนธรรมและนันทนาการ

ที่	โครงการ	วัตถุประสงค์	เป้าหมาย (ผลผลิตของโครงการ)	งบประมาณ					ตัวชี้วัด (KPI)	ผลที่คาดว่าจะได้รับ	หน่วยงานรับผิดชอบหลัก
				๒๕๖๖ (บาท)	๒๕๖๗ (บาท)	๒๕๖๘ (บาท)	๒๕๖๙ (บาท)	๒๕๗๐ (บาท)			
๖	โครงการเยาวชนคนเก่ง คนดี	เพื่อสนับสนุนและส่งเสริมเด็กเยาวชนที่มีจิตอาสาด้านศาสนา วัฒธรรมศิลปะ	คัดเลือกเด็กเยาวชนที่มีจิตอาสาด้านศาสนา วัฒธรรม ศิลปะ ประสบความสำเร็จ	๒๐,๐๐๐	๒๐,๐๐๐	๒๐,๐๐๐	๒๐,๐๐๐	๒๐,๐๐๐	ประกาศยกย่องให้รางวัลเยาวชนต้นแบบ	เด็กและเยาวชนมีจิตอาสา มีขวัญและกำลังใจในการในการปฏิบัติตัวที่มีต่อสังคม	กองการศึกษาฯ
๗	โครงการชิ่มบุญ พ่อแม่ จูงลูกเข้าวัด	เพื่อรณรงค์ประชาสัมพันธ์ให้พ่อแม่เป็นแบบอย่างที่ดีของลูกเข้าวัดทำบุญวันสำคัญ	จัดกิจกรรมรณรงค์ประชาสัมพันธ์ให้เด็กและเยาวชน พร้อมพ่อแม่เข้าวัด	๒๐,๐๐๐	๒๐,๐๐๐	๒๐,๐๐๐	๒๐,๐๐๐	๒๐,๐๐๐	จำนวนครอบครัวชิ่มบุญเพิ่มขึ้น	พ่อแม่ลูกเข้าวัด ทำบุญวันสำคัญ ทางพระพุทธศาสนา	กองการศึกษาฯ
๘	โครงการสองวัยสานใยรัก	เพื่อสืบสานวัฒนธรรม จัดกิจกรรมให้ผู้สูงอายุและเยาวชนได้ทำกิจกรรมร่วมกัน	กิจกรรมวันผู้สูงอายุและเด็กเยาวชนร่วมงานประเพณี	๕๐,๐๐๐	๕๐,๐๐๐	๕๐,๐๐๐	๕๐,๐๐๐	๕๐,๐๐๐	จำนวน ๑ กิจกรรม	ผู้สูงอายุและเยาวชนได้ทำกิจกรรมร่วมกัน เสริมสร้างความสัมพันธ์อันดีและมีคุณค่า	กองการศึกษาฯ
๙	โครงการสืบสานประเพณีสงกรานต์และวันผู้สูงอายุ	เพื่อสืบสานประเพณีและวัฒนธรรมอันดี	จัดงานประเพณีสงกรานต์	๑๕๐,๐๐๐	๑๕๐,๐๐๐	๑๕๐,๐๐๐	๑๕๐,๐๐๐	๑๕๐,๐๐๐	จำนวนผู้เข้าร่วมโครงการ	ประชาชนร่วมสืบสานประเพณีสงกรานต์ให้คงอยู่	กองการศึกษาฯ
๑๐	โครงการจัดงานสืบสานประเพณีลอยกระทง	เพื่อเป็นการอนุรักษ์ประเพณีไทยคงอยู่สืบไป	จัดงานสืบสานประเพณีลอยกระทง	๒๐๐,๐๐๐	๒๐๐,๐๐๐	๒๐๐,๐๐๐	๒๐๐,๐๐๐	๒๐๐,๐๐๐	จำนวนผู้เข้าร่วมโครงการ	ประเพณีลอยกระทงได้รับการอนุรักษ์	กองการศึกษาฯ
๑๑	โครงการจัดงานประเพณีของดีเมืองด่าน	เพื่อสืบทอดภูมิปัญาท้องถิ่น/เอกลักษณ์ท้องถิ่น	ร่วมกับปกครองอำเภอ/อปท.อื่นจัดงานประจำปี	๒๐,๐๐๐	๒๐,๐๐๐	๒๐,๐๐๐	๒๐,๐๐๐	๒๐,๐๐๐	จำนวน ๑ กิจกรรม	ภูมิปัญาท้องถิ่น/เอกลักษณ์ได้รับการสืบทอด	กองการศึกษาฯ
รวม				๖๑๐,๐๐๐	๖๑๐,๐๐๐	๖๑๐,๐๐๐	๖๑๐,๐๐๐	๖๑๐,๐๐๐			

แบบ ผ. ๐๒

รายละเอียดโครงการพัฒนา
แผนพัฒนาท้องถิ่น (พ.ศ. ๒๕๖๖ - ๒๕๗๐)
องค์การบริหารส่วนตำบลตะเคียน อำเภอด่านขุนทด จังหวัดนครราชสีมา

ก. ยุทธศาสตร์จังหวัดที่ ๔ เสริมสร้างความมั่นคงในการพัฒนาคน และชุมชนอย่างมีคุณภาพตามหลักปรัชญาเศรษฐกิจพอเพียง
ข. ยุทธศาสตร์การพัฒนาของ อปท. ในเขตจังหวัดที่ ๒ ยุทธศาสาตร์คุณภาพชีวิต

๑๐. ยุทธศาสตร์ด้านความมั่นคงปลอดภัยในชีวิตและทรัพย์สิน
๑.๑ แผนงานการรักษาความสงบภายใน

ที่	โครงการ	วัตถุประสงค์	เป้าหมาย (ผลผลิตของโครงการ)	งบประมาณ ๒๕๖๖ (บาท)	๒๕๖๗ (บาท)	๒๕๖๘ (บาท)	๒๕๖๙ (บาท)	๒๕๗๐ (บาท)	ตัวชี้วัด (KPI)	ผลที่คาดว่าจะได้รับ	หน่วยงานรับผิดชอบหลัก
๑	โครงการการป้องกันแก้ไขปัญหายาเสพติด	เพื่อร่วมกับหน่วยงานอื่นในการดำเนินการตามนโยบายรัฐบาล	เพื่อร่วมกับหน่วยงานอื่นในการดำเนินการตามนโยบายรัฐบาล	๒๐,๐๐๐	๒๐,๐๐๐	๒๐,๐๐๐	๒๐,๐๐๐	๒๐,๐๐๐	ตำบลปลอดยาเสพติด	เยาวชนมีการเล่นกีฬาห่างไกลยาเสพติด	สำนักปลัด
๒	โครงการค่ายพัฒนาครอบครัวไทยห่างไกลยาเสพติด	เพื่อจัดทำโครงการ/กิจกรรมการให้ความรู้และส่งเสริมด้านการพัฒนา	จัดทำโครงการ/กิจกรรมการให้ความรู้และส่งเสริมด้านการพัฒนา	๕๐,๐๐๐	๕๐,๐๐๐	๕๐,๐๐๐	๕๐,๐๐๐	๕๐,๐๐๐	เกิดค่ายพัฒนาครอบครัว	เพื่อพัฒนาครอบครัวไทยห่างไกลยาเสพติด	สำนักปลัด
๓	โครงการกล้องวงจรปิด หมู่ที่ ๑	เพื่อเป็นเครื่องมือเฝ้าระวังภัยและอาชญากรรม	จุดเสี่ยงภายในหมู่บ้าน	๒๐๐,๐๐๐	-	-	-	-	๑.ร้อยละของการก่ออาชญากรรมน้อยลง ๒.ร้อยละของ ประชาชนที่พึงพอใจ	การก่ออาชญากรรมน้อยลง	สำนักปลัด
๔	โครงการกล้องวงจรปิด หมู่ที่ ๕	เพื่อเป็นเครื่องมือเฝ้าระวังภัยและอาชญากรรม	จุดเสี่ยงภายในหมู่บ้าน	-	-	๒๐๐,๐๐๐	-	-	๑.ร้อยละของการก่ออาชญากรรมน้อยลง ๒.ร้อยละของ ประชาชนที่พึงพอใจ	การก่ออาชญากรรมน้อยลง	สำนักปลัด
๕	โครงการกล้องวงจรปิด หมู่ที่ ๑๐	เพื่อเป็นเครื่องมือเฝ้าระวังภัยและอาชญากรรม	จุดเสี่ยงภายในหมู่บ้าน	-	-	-	-	๒๐๐,๐๐๐	๑.ร้อยละของการก่ออาชญากรรมน้อยลง ๒.ร้อยละของ ประชาชนที่พึงพอใจ	การก่ออาชญากรรมน้อยลง	สำนักปลัด
๖	โครงการกล้องวงจรปิด หมู่ที่ ๑๒	เพื่อเป็นเครื่องมือเฝ้าระวังภัยและอาชญากรรม	จุดเสี่ยงภายในหมู่บ้าน	๒๐๐,๐๐๐	-	-	-	-	๑.ร้อยละของการก่ออาชญากรรมน้อยลง ๒.ร้อยละของ ประชาชนที่พึงพอใจ	การก่ออาชญากรรมน้อยลง	สำนักปลัด

แบบ ผ. ๐๒

รายละเอียดโครงการพัฒนา
แผนพัฒนาท้องถิ่น (พ.ศ. ๒๕๖๖ - ๒๕๒๐)
องค์การบริหารส่วนตำบลตะเคียน อำเภอด่านขุนทด จังหวัดนครราชสีมา

ก. ยุทธศาสตร์จังหวัดที่ ๔ เสริมสร้างความมั่นคงในการพัฒนาคน และชุมชนอย่างมีคุณภาพตามหลักปรัชญาเศรษฐกิจพอเพียง
ข. ยุทธศาสตร์การพัฒนาของ อปท. ในเขตจังหวัดที่ ๔ ยุทธศาสตร์การพัฒนาเมือง

๑๐. ยุทธศาสตร์ด้านความมั่นคงปลอดภัยในชีวิตและทรัพย์สิน
๑.๑ แผนงานการรักษาความสงบภายใน

ที่	โครงการ	วัตถุประสงค์	เป้าหมาย (ผลผลิตของโครงการ)	งบประมาณ					ตัวชี้วัด (KPI)	ผลที่คาดว่าจะได้รับ	หน่วยงานรับผิดชอบหลัก
				๒๕๖๖ (บาท)	๒๕๖๗ (บาท)	๒๕๖๘ (บาท)	๒๕๖๙ (บาท)	๒๕๗๐ (บาท)			
๗	โครงการป้องกันและลดอุบัติเหตุช่วงเทศกาลสำคัญๆ	เพื่ออำนวยความสะดวกในการเดินทางของประชาชนช่วงเทศกาลปีใหม่และสงกรานต์	จัดตั้งจุดบริการการประชาชนช่วงเทศกาล การจราจรบนถนนฯลฯ	๘๐,๐๐๐	๘๐,๐๐๐	๘๐,๐๐๐	๘๐,๐๐๐	๘๐,๐๐๐	ร้อยละ ๘๐ ของประชาชนที่ได้รับบริการ มีการเกิดอุบัติเหตุลดลงกว่าปีที่ผ่านมา	เพื่ออำนวยความสะดวกในการเดินทางของประชาชนช่วงเทศกาลปีใหม่และสงกรานต์	สำนักปลัด
๘	โครงการฝึกอบรมทบทวนทักษะความรู้ อปพร.	ฝึกอบรม ทบทวน	จัดให้มีการฝึกอบรมทบทวนหรือฝึกอบรมทบทวน อปพร. ทั้งภาคทฤษฎี และปฏิบัติ	๑๕๐,๐๐๐	๑๕๐,๐๐๐	๑๕๐,๐๐๐	๑๕๐,๐๐๐	๑๕๐,๐๐๐	จำนวน ๑ กิจกรรม	เตรียมความพร้อม อปพร.	สำนักปลัด
๙	โครงการฝึกอบรมดับเพลิงเบื้องต้นในชุมชน/สถานศึกษาในเขต อบต.	เพื่อเป็นองค์ความรู้แก่ประชาชน นักเรียนสามารถช่วยเหลือตนเองและสังคมได้	จัดฝึกอบรมดับเพลิงเบื้องต้นในชุมชน/สถานศึกษา	๓๐,๐๐๐	๓๐,๐๐๐	๓๐,๐๐๐	๓๐,๐๐๐	๓๐,๐๐๐	ความสูญเสียจากอัคคีภัยลดลง	สถานศึกษาและชุมชนมีความรู้ความเข้าใจในการป้องกันภัย	สำนักปลัด
๑๐	โครงการฝึกซ้อมแผนเผชิญเหตุสาธารณภัย	เพื่อให้ประชาชนมีความรู้ความพร้อม สามารถช่วยเหลือตนเองและสังคมมีความปลอดภัยในชีวิตและทรัพย์สิน	จัดฝึกซ้อมแผนเผชิญเหตุสาธารณภัยให้กับ ประชาชน/หน่วยงานเอกชนและภาครัฐ/ชุมชน/อาสาสมัครในเขต อบต.	๓๐,๐๐๐	๓๐,๐๐๐	๓๐,๐๐๐	๓๐,๐๐๐	๓๐,๐๐๐	จำนวนผู้เข้าร่วมการอบรมตามโครงการ	ประชาชนได้รับความช่วยเหลือจากการประสบภัยได้มากขึ้น	สำนักปลัด
๑๑	โครงการฝึกอบรมชุดปฏิบัติการจิตอาสาภัยพิบัติ อบต.ตะเคียน	ฝึกอบรมเชิงปฏิบัติการจิตอาสาภัยพิบัติให้พร้อมในการช่วยเหลือประชาชนในพื้นที่	จัดให้มีการฝึกอบรม ทบทวนทั้งภาคทฤษฎี และปฏิบัติ	๒๙๐,๐๐๐	๒๙๐,๐๐๐	๒๙๐,๐๐๐	๒๙๐,๐๐๐	๒๙๐,๐๐๐	จำนวน ๑ กิจกรรม	ประชาชนได้รับการฝึกอบรมจิตอาสาภัยพิบัติ	สำนักปลัด
๑๒	โครงการควบคุมไฟป่าและหมอกควัน	เพื่อป้องกันและแก้ไขปัญหาการเกิดไฟป่า หมอกควันและไฟไหม้หญ้าข้างทาง	จัดกิจกรรม นิทรรศการฝึกอบรมให้ความรู้ และรณรงค์ทำความเข้าใจ	๒๐,๐๐๐	๒๐,๐๐๐	๒๐,๐๐๐	๒๐,๐๐๐	๒๐,๐๐๐	จำนวน ๑ กิจกรรม	มีการป้องกันและแก้ไขปัญหาการเกิดไฟป่า หมอกควันและไฟไหม้หญ้าข้างทาง	สำนักปลัด
รวม				๑,๐๙๐,๐๐๐	๒๙๐,๐๐๐	๘๙๐,๐๐๐	๒๙๐,๐๐๐	๘๙๐,๐๐๐			

แบบ ผ. ๐๒

รายละเอียดโครงการพัฒนา
แผนพัฒนาท้องถิ่น (พ.ศ. ๒๕๖๖ - ๒๕๗๐)
องค์การบริหารส่วนตำบลตะเคียน อำเภอด่านขุนทด จังหวัดนครราชสีมา

ก. ยุทธศาสตร์จังหวัดที่ ๕ ยกระดับการบริหารจัดการภาครัฐรองรับการพัฒนาเมืองและสังคมคุณภาพสูง (SMART City / MCE CITY / Art City / Safe City)
ข. ยุทธศาสตร์การพัฒนาของ อปท. ในเขตจังหวัดที่ ๔ ยุทธศาสตร์การพัฒนาเมือง

๑๐. ยุทธศาสตร์ด้านความมั่นคงปลอดภัยในชีวิตและทรัพย์สิน
๑.๒ แผนงานงบกลาง

ที่	โครงการ	วัตถุประสงค์	เป้าหมาย (ผลผลิตของโครงการ)	งบประมาณ					ตัวชี้วัด (KPI)	ผลที่คาดว่าจะได้รับ	หน่วยงานรับผิดชอบหลัก
				๒๕๖๖ (บาท)	๒๕๖๗ (บาท)	๒๕๖๘ (บาท)	๒๕๖๙ (บาท)	๒๕๗๐ (บาท)			
๑	โครงการจ่ายเงินสำรองจ่าย (กรณีฉุกเฉินในเขต อบต.)	ป้องกันและบรรเทาสาธารณภัยต่างๆ งบเหตุฉุกเฉินเหตุต่างๆ	จ่ายเงินสำรองกรณีฉุกเฉิน	๑,๕๐๐,๐๐๐	๑,๕๐๐,๐๐๐	๑,๕๐๐,๐๐๐	๑,๕๐๐,๐๐๐	๑,๕๐๐,๐๐๐	มีงบประมาณบริหาร	อบต.มีงบประมาณสำรองจ่ายเพียงพอสำหรับช่วยเหลือประชาชนที่ประสบสาธารณภัย	สำนักปลัด
๒	โครงการติดตั้ง/ปรับปรุงเครื่องหมายจราจรและสัญญาณไฟจราจร	ป้องกันอุบัติเหตุทางจราจรลดการสูญเสียชีวิตและทรัพย์สินของประชาชน	ติดตั้งและปรับปรุงเครื่องหมายจราจร เช่น ทาสีเส้นจราจร ป้ายสัญญาณจราจรและสัญญาณไฟจราจร ตามแยกจุดเสี่ยง	๒๐๐,๐๐๐	๒๐๐,๐๐๐	๒๐๐,๐๐๐	๒๐๐,๐๐๐	๒๐๐,๐๐๐	ร้อยละ ๘๐ ของถนนพื้นที่ได้รับการติดตั้งและปรับปรุงเครื่องหมายจราจรและสัญญาณไฟจราจร	ประชาชนได้รับความปลอดภัยในการจราจร ลดการสูญเสียในชีวิตและทรัพย์สิน	สำนักปลัด
๓	โครงการการจัดซื้อถังดับเพลิงพร้อมติดตั้งประจำหมู่บ้าน	เพื่อเตรียมความพร้อมรองรับสถานการณ์อัคคีภัยที่อาจจะเกิดขึ้น	จัดซื้อถังดับเพลิงให้กับหมู่บ้าน	๕๐๐๐๐	๕๐๐๐๐	๕๐๐๐๐	๕๐๐๐๐	๕๐๐๐๐	จำนวนหมู่บ้านที่ได้รับการติดตั้งถังดับเพลิงครบทุกหมู่บ้าน	ลดความเสียหายที่อาจเกิดขึ้นต่อชีวิตและทรัพย์สิน ประชาชนสามารถเรียนรู้การช่วยเหลือตนและผู้อื่นได้เมื่อเกิดภัย	สำนักปลัด
รวม				๑,๙๕๐,๐๐๐	๑,๙๕๐,๐๐๐	๑,๙๕๐,๐๐๐	๑,๙๕๐,๐๐๐	๑,๙๕๐,๐๐๐			

รายละเอียดโครงการพัฒนา (แบบ ผ.๐๒/๒)
สำหรับโครงการที่เกินศักยภาพขององค์กรปกครองส่วนท้องถิ่น

แบบ ผ.๐๒/๒

รายละเอียดโครงการพัฒนา

แผนพัฒนาท้องถิ่น (พ.ศ. ๒๕๖๖ - ๒๕๗๐)

สำหรับ โครงการที่เกินศักยภาพขององค์กรปกครองส่วนท้องถิ่นที่ใช้สำหรับการประสานแผนพัฒนาท้องถิ่น

องค์การบริหารส่วนตำบลตะเคียน

ยุทธศาสตร์จังหวัดที่ ๑ สร้างเสริมระบบโครงสร้างพื้นฐานเชื่อมโยงต่อโครงข่ายคมนาคมแห่งอนาคต และเพิ่มขีดความสามารถการค้า การลงทุนและเศรษฐกิจ

ยุทธศาสตร์การพัฒนาของ อปท. ในเขตจังหวัดที่ ๔ ยุทธศาสตร์การพัฒนาเมือง

๘. ยุทธศาสตร์ด้านโครงสร้างพื้นฐาน

๑.๑ แผนงานอุตสาหกรรมและการโยธา

ที่	โครงการ	วัตถุประสงค์	เป้าหมาย (ผลผลิตโครงการ	งบประมาณ					ตัวชี้วัด KPI	ผลที่คาดว่าจะได้รับ	หน่วยงานที่จะรายประสาน
				๒๕๖๖ (บาท)	๒๕๖๗ (บาท)	๒๕๖๘ (บาท)	๒๕๖๙ (บาท)	๒๕๗๐ (บาท)			
๑	โครงการก่อสร้างถนนลาดยาง สายด่านชุมพล - สูงเนิน เชื่อมตำบลสระจรเข้ อำเภอด่านชุมพล จังหวัดนครราชสีมา	๑.แก้ไขปัญหาความเดือดร้อนด้านเส้นทางการสัญจร การขนส่งผลผลิตทางการเกษตร ๒.ให้ผิวจราจรมีความสะดวกขึ้น	กว้าง ๖ เมตร ยาว ๓,๐๐๐ เมตร	๕,๕๐๐,๐๐๐	๕,๕๐๐,๐๐๐	๕,๕๐๐,๐๐๐	๕,๕๐๐,๐๐๐	๕,๕๐๐,๐๐๐	ร้อยละของประชาชนเดินทางสะดวก	ประชาชนมีถนนเชื่อมระหว่างหมู่บ้านตำบลที่สะดวกปลอดภัย	กองช่าง

แบบ ผ.๐๒/๒

รายละเอียดโครงการพัฒนา
แผนพัฒนาท้องถิ่น (พ.ศ. ๒๕๖๖ - ๒๕๗๐)
สำหรับประสานโครงการพัฒนาองค์การบริหารส่วนจังหวัด
องค์การบริหารส่วนตำบลตะเคียน

ยุทธศาสตร์จังหวัดที่ ๑ สร้างเสริมระบบโครงสร้างพื้นฐานเชื่อมโยงต่อโครงข่ายคมนาคมแห่งอนาคต และเพิ่มขีดความสามารถการค้า การลงทุนและเศรษฐกิจ
ยุทธศาสตร์การพัฒนาของ อปท. ในเขตจังหวัดที่ ๔ ยุทธศาสตร์การพัฒนาเมือง

๘. ยุทธศาสตร์ด้านโครงสร้างพื้นฐาน
๑.๑ แผนงานอุตสาหกรรมและการโยธา

ที่	โครงการ	วัตถุประสงค์	เป้าหมาย (ผลผลิตโครงการ	งบประมาณ					ตัวชี้วัด KPI	ผลที่คาดว่าจะได้รับ	หน่วยงานที่จะจัดประสาน
				๒๕๖๖ (บาท)	๒๕๖๗ (บาท)	๒๕๖๘ (บาท)	๒๕๖๙ (บาท)	๒๕๗๐ (บาท)			
๒	โครงการก่อสร้างถนนลาดยางสายด่านขุนทด - สูงเนิน เชื่อมตำบลด่านขุนทด อำเภอด่านขุนทด จังหวัดนครราชสีมา	๑.แก้ไขปัญหาความเดือดร้อนด้านเส้นทางการสัญจร การขนส่งผลผลิตทางการเกษตร ๒.ให้ผิวจราจรมีความสะดวกขึ้น	กว้าง ๕ เมตร ยาว ๑,๔๕๐ เมตร	๒,๐๐๐,๐๐๐	๒,๐๐๐,๐๐๐	๒,๐๐๐,๐๐๐	๒,๐๐๐,๐๐๐	๒,๐๐๐,๐๐๐	ร้อยละของประชาชนเดินทางสะดวก	ประชาชนมีถนนเชื่อมระหว่างหมู่บ้าน ตำบลที่สะดวกปลอดภัย	กองช่าง

แบบ ผ. ๐๓

บัญชีครุภัณฑ์
แผนพัฒนาท้องถิ่น (พ.ศ. ๒๕๖๖ - ๒๕๗๐)
องค์การบริหารส่วนตำบลตะเคียน

ที่	แผนงาน	หมวด	ประเภท	เป้าหมาย (ผลผลิตของครุภัณฑ์)	งบประมาณ					หน่วยงานรับผิดชอบหลัก
					๒๕๖๖ (บาท)	๒๕๖๗ (บาท)	๒๕๖๘ (บาท)	๒๕๖๙ (บาท)	๒๕๗๐ (บาท)	
๑	บริหารงานทั่วไป	ครุภัณฑ์	สำนักงาน	ชุดโซฟารับแขก พร้อมโต๊ะกลางหน้ากระจก จำนวน ๒ ชุด	๒๐,๐๐๐	๒๐,๐๐๐	-	-	-	สำนักปลัด
๒	บริหารงานทั่วไป	ครุภัณฑ์	สำนักงาน	เครื่องปรับอากาศ แบบแยกส่วน แบบตั้งพื้นหรือแบบแขวน	๑๐๐,๐๐๐	๑๐๐,๐๐๐	-	-	-	สำนักปลัด
๓	บริหารงานทั่วไป	ครุภัณฑ์	ยานพาหนะและขนส่ง	รถบรรทุก (ดีเซล) ขนาด ๑ ตัน ปริมาตรกระบอกสูบไม่ต่ำกว่า ๒,๔๐๐ ซีซี หรือกำลังเครื่องยนต์สูงสุดไม่ต่ำกว่า ๑๑๐ กิโลวัตต์ ขับเคลื่อน ๒ ล้อ แบบดับเบิ้ลแค็บ จำนวน ๑ คัน	-	-	-	๘๖๘,๐๐๐	-	กองคลัง

แบบ ผ. ๐๓

บัญชีครุภัณฑ์
แผนพัฒนาท้องถิ่น (พ.ศ. ๒๕๖๖ - ๒๕๗๐)
องค์การบริหารส่วนตำบลตะเคียน

ที่	แผนงาน	หมวด	ประเภท	เป้าหมาย (ผลผลิตของครุภัณฑ์)	งบประมาณ					หน่วยงานรับผิดชอบหลัก
					๒๕๖๖ (บาท)	๒๕๖๗ (บาท)	๒๕๖๘ (บาท)	๒๕๖๙ (บาท)	๒๕๗๐ (บาท)	
๔	บริหารงานทั่วไป	ครุภัณฑ์	ไฟฟ้าและวิทยุ	เครื่องขยายเสียงเคลื่อนที่แบบลากจูง จำนวน ๑ เครื่อง ตู้ลำโพงสองทาง ขนาดไม่ต่ำกวา ๑๕ นิ้ว ๔๕๐ วัตต์ เพาเวอร์แอมป์กำลังไม่ต่ำกว่า ๑๕๐วัตต์ เครื่องรองรับ บูลทูส ตัวสามารถปรับเสียง ECHO ได้ มีช่องต่อไมโครโฟนชนิดใช้สาย และไลน์อินพุตมีระบบชาร์จไฟในตัวเครื่องและแบตเตอรี่ชาจ์เจอร์ เสียงเพลง Music volume อัตโนมัติ เมื่อพูดไมโครโฟน มีล้อลากสำหรับเคลื่อนย้าย เพื่อความสะดวกในการใช้งาน ใช้เพาเวอร์ซัพพลาย ๒๒๐-๒๔๐ Vac/ ๕๐-๖๐Hz	-	-	๑๕,๐๐๐	-	-	สำนักปลัด

แบบ ผ. ๐๓

บัญชีครุภัณฑ์
แผนพัฒนาท้องถิ่น (พ.ศ. ๒๕๖๖ - ๒๕๗๐)
องค์การบริหารส่วนตำบลตะเคียน

ที่	แผนงาน	หมวด	ประเภท	เป้าหมาย (ผลผลิตของครุภัณฑ์)	งบประมาณ					หน่วยงานรับผิดชอบหลัก
					๒๕๖๖ (บาท)	๒๕๖๗ (บาท)	๒๕๖๘ (บาท)	๒๕๖๙ (บาท)	๒๕๗๐ (บาท)	
๕	บริหารงานทั่วไป	ครุภัณฑ์	ไฟฟ้าและวิทยุ	เพื่อจัดซื้อครุภัณฑ์ไฟฟ้า และวิทยุในการปฏิบัติงาน ให้พร้อมและมีประสิทธิภาพ	๕๐,๐๐๐	๕๐,๐๐๐	๕๐,๐๐๐	๕๐,๐๐๐	๕๐,๐๐๐	สำนักปลัด
๖	บริหารงานทั่วไป	ครุภัณฑ์	งานบ้านงานครัว	เครื่องตัดหญ้าแบบล้อจักรยานเป็นเครื่องตัดหญ้าแบบเข็น เครื่องยนต์ขนาดไม่น้อยกว่า ๕ แรงม้า ขนาดเส้นผ่านศูนย์กลางของล้อประมาณ ๒๖ นิ้ว รัศมีตัดหญ้าได้กว้างไม่น้อยกว่า ๒๐ นิ้ว ความจุถังน้ำมันเครื่องยนต์ ไม่น้อยกว่า ๑.๕ ลิตร	-	๑๒,๐๐๐	-	-	-	สำนักปลัด
รวม					๑๗๐,๐๐๐	๑๘๒,๐๐๐	๖๕,๐๐๐	๙๑๘,๐๐๐	๕๐,๐๐๐	

ส่วนที่ ๔

การติดตามและประเมินผล

๔.๑ การติดตามและประเมินผลยุทธศาสตร์

๔.๒ การติดตามและประเมินผลโครงการ

๔.๓ สรุปผลการพัฒนาท้องถิ่น

๔.๔ ข้อเสนอแนะในการจัดทำแผนพัฒนาท้องถิ่นในอนาคต

ส่วนที่ ๔
การติดตามและประเมินผล

๔.๑ การติดตามและประเมินผลยุทธศาสตร์

ตามพระราชบัญญัติกำหนดแผนและขั้นตอนการกระจายอำนาจให้แก่องค์กรปกครองส่วนท้องถิ่น พ.ศ. ๒๕๔๒ ได้กำหนดให้องค์กรปกครองส่วนท้องถิ่น มีอำนาจและหน้าที่ในการจัดทำแผนพัฒนาท้องถิ่นของตนเอง โดยในการจัดทำแผนพัฒนาขององค์กรปกครองส่วนท้องถิ่นนั้น จะต้องดำเนินการตามระเบียบกระทรวงมหาดไทย ว่าด้วยการจัดทำแผนพัฒนาขององค์กรปกครองส่วนท้องถิ่น พ.ศ. ๒๕๔๘ และที่แก้ไขเพิ่มเติมถึง (ฉบับที่ ๓) พ.ศ. ๒๕๖๑ ทั้งนี้ แผนพัฒนาท้องถิ่นจะต้องสอดคล้องกับแผนพัฒนาจังหวัด ยุทธศาสตร์การพัฒนาขององค์กรปกครองส่วนท้องถิ่นในเขตจังหวัด แผนพัฒนาอำเภอ แผนพัฒนาตำบล แผนพัฒนาหมู่บ้านหรือแผนชุมชน อันมีลักษณะเป็นการกำหนดรายละเอียดแผนงาน ดังนั้น จึงต้องมีการกำหนดยุทธศาสตร์การพัฒนาขององค์กรปกครองส่วนท้องถิ่นในเขตจังหวัดขึ้น ตามกระบวนการพิจารณาจากประชาคมท้องถิ่นระดับจังหวัด ร่วมกับคณะกรรมการพัฒนาองค์การบริหารส่วนจังหวัด คณะกรรมการประสานแผนพัฒนาท้องถิ่นระดับจังหวัด ผู้แทนองค์กรปกครองส่วนท้องถิ่นในเขตจังหวัด ร่วมกันจัดทำทบทวน หรือเปลี่ยนแปลงยุทธศาสตร์การพัฒนาขององค์กรปกครองส่วนท้องถิ่นในเขตจังหวัด เพื่อให้การจัดทำแผนพัฒนาขององค์กรปกครองส่วนท้องถิ่นเกิดประสิทธิภาพ ประสิทธิผล โดยนำยุทธศาสตร์การพัฒนาขององค์กรปกครองส่วนท้องถิ่นในเขตจังหวัดไปใช้เป็นแนวทางในการจัดทำแผนพัฒนาท้องถิ่นของตนเองได้ต่อไป และเพื่อให้สามารถบูรณาการกับแผนพัฒนาจังหวัด แผนปฏิบัติราชการประจำปีของจังหวัดและตอบสนองความต้องการของประชาชนอันจะนำไปสู่การจัดทำงบประมาณ ที่มีประสิทธิภาพในท้องถิ่นได้อย่างแท้จริง เป็นเครื่องมือในการพัฒนาท้องถิ่นให้เข้มแข็ง เกิดประโยชน์สูงสุดต่อประชาชนในท้องถิ่น

ดังนั้น องค์กรปกครองส่วนท้องถิ่น จึงต้องกำหนดยุทธศาสตร์การพัฒนาขององค์กรปกครองส่วนท้องถิ่นให้สอดคล้องยุทธศาสตร์การพัฒนาขององค์กรปกครองส่วนท้องถิ่นในเขตจังหวัด เพื่อนำไปสู่การบูรณาการร่วมกัน ให้เกิดความสอดคล้องกับแผนพัฒนาจังหวัด สามารถเชื่อมโยงไปสู่แผนพัฒนากลุ่มจังหวัด แผนพัฒนาภาค แผนพัฒนาเศรษฐกิจและสังคมแห่งชาติ ฉบับที่ ๑๒ แผนยุทธศาสตร์ชาติ ๒๐ ปี ไทยแลนด์ ๔.๐ และในการจัดทำแผนพัฒนาท้องถิ่น (พ.ศ. ๒๕๖๖ – ๒๕๗๐) จะต้องมีการติดตามและติดตามและประเมินผลยุทธศาสตร์เพื่อความสอดคล้องแผนพัฒนาท้องถิ่นขององค์กรปกครองส่วนท้องถิ่น ตามระเบียบกระทรวงมหาดไทย ว่าด้วยการจัดทำแผนขององค์กรปกครองส่วนท้องถิ่น พ.ศ. ๒๕๔๘ และที่แก้ไขเพิ่มเติมถึง (ฉบับที่ ๓) พ.ศ. ๒๕๖๑ โดยคณะกรรมการติดตามและประเมินผลแผนพัฒนาท้องถิ่น จะต้องดำเนินการให้คะแนนตามเกณฑ์ที่กำหนดไว้ ซึ่งเป็นส่วนหนึ่งของการติดตามและประเมินผลแผนพัฒนา โดยดำเนินการให้แล้วเสร็จภายในหกสิบวัน นับแต่วันที่ประกาศใช้งบประมาณรายจ่าย รายละเอียดแนวทางการพิจารณาตามหนังสือกระทรวงมหาดไทย ด่วนที่สุด ที่ มท ๐๘๑๐.๓/ว ๒๙๓๑ ลงวันที่ ๑๕ กรกฎาคม ๒๕๖๒ เรื่อง ซักซ้อมแนวทางการทบทวนแผนพัฒนาท้องถิ่น (พ.ศ. ๒๕๖๑ – ๒๕๖๕) ขององค์กรปกครองส่วนท้องถิ่น ดังนี้

แนวทางการพิจารณาการติดตามและประเมินผลยุทธศาสตร์
เพื่อความสอดคล้องแผนพัฒนาท้องถิ่นขององค์กรปกครองส่วนท้องถิ่น

ประเด็นการพิจารณา	คะแนน
๑. ข้อมูลสภาพทั่วไปและข้อมูลพื้นฐานขององค์กรปกครองส่วนท้องถิ่น	๒๐
๒. การวิเคราะห์สภาวการณ์และศักยภาพ	๒๐
๓. ยุทธศาสตร์ ประกอบด้วย	๖๐
๓.๑ ยุทธศาสตร์ขององค์กรปกครองส่วนท้องถิ่น	(๑๐)
๓.๒ ยุทธศาสตร์ขององค์กรปกครองส่วนท้องถิ่นในเขตจังหวัด	(๑๐)
๓.๓ ยุทธศาสตร์จังหวัด	(๑๐)
๓.๔ วิสัยทัศน์	(๕)
๓.๕ กลยุทธ์	(๕)
๓.๖ เป้าประสงค์ของแต่ละประเด็นกลยุทธ์	(๕)
๓.๗ จุดยืนทางยุทธศาสตร์	(๕)
๓.๘ แผนงาน	(๕)
๓.๙ ความเชื่อมโยงของยุทธศาสตร์ในภาพรวม	(๕)
รวมคะแนน	**๑๐๐**

แนวทางเบื้องต้นในการให้คะแนนแนวทางการพิจารณาการติดตามและประเมินผลยุทธศาสตร์ เพื่อความสอดคล้องแผนพัฒนาท้องถิ่นขององค์กรปกครองส่วนท้องถิ่น

ประเด็นการพิจารณา	รายละเอียดหลักเกณฑ์	คะแนนเต็ม	คะแนนที่ได้
๑. ข้อมูลสภาพทั่วไปและข้อมูลพื้นฐานขององค์กรปกครองส่วนท้องถิ่น	ควรประกอบด้วยข้อมูลดังนี้ (๑) ข้อมูลเกี่ยวกับด้านกายภาพ เช่น ที่ตั้งของหมู่บ้าน/ชุมชน/ตำบล ลักษณะภูมิประเทศ ลักษณะภูมิอากาศ ลักษณะของที่ดิน ลักษณะของแหล่งน้ำ ลักษณะของป่าไม้ ฯลฯ ด้านการเมือง/การปกครอง เช่น เขตการปกครองการเลือกตั้ง	๒๐ (๓)	
	(๒) ข้อมูลเกี่ยวกับด้านการเมือง/การปกครอง เช่น เขตการปกครอง การเลือกตั้ง ฯลฯ ประชากร เช่น ข้อมูลเกี่ยวกับจำนวนประชากร และช่วงอายุและจำนวนประชากร ฯลฯ	(๒)	
	(๓) ข้อมูลเกี่ยวกับสภาพทางสังคม เช่น การศึกษา สาธารณสุข อาชญากรรม ยาเสพติด การสังคมสงค์เคราะห์	(๒)	
	(๔) ข้อมูลเกี่ยวกับระบบบริหารพื้นฐาน เช่น การคมนาคมขนส่ง การไฟฟ้า การประปา โทรศัพท์ ฯลฯ	(๒)	
	(๕) ข้อมูลเกี่ยวกับระบบเศรษฐกิจ เช่น การเกษตร การประมง การประศุสัตว์ การบริการ การท่องเที่ยว อุตสาหกรรม การพาณิชย์/กลุ่มอาชีพแรงงาน ฯลฯ และเศรษฐกิจพอเพียงท้องถิ่น (ด้านการเกษตรและแหล่งน้ำ)	(๒)	
	(๖) ข้อมูลเกี่ยวกับศาสนา ประเพณี วัฒนธรรม เช่น การนับถือศาสนาประเพณีและงานประจำปี ภูมิปัญญาท้องถิ่น ภาษาถิ่น สินค้าพื้นเมืองและของที่ระลึก ฯลฯ และอื่นๆ	(๒)	
	(๗) ข้อมูลเกี่ยวกับทรัพยากรธรรมชาติ เช่น น้ำ ป่าไม้ ภูเขา คุณภาพของทรัพยากรธรรมชาติ ฯลฯ	(๒)	
	(๘) การสำรวจและจัดเก็บข้อมูลเพื่อการจัดทำแผนพัฒนาท้องถิ่นหรือการใช้ข้อมูล จปฐ.	(๒)	
	(๙) การประชุมประชาคมท้องถิ่น รูปแบบ วิธีการ และการดำเนินการประชุมประชาคมท้องถิ่นโดยใช้กระบวนการร่วมคิด ร่วมทำ ร่วมตัดสินใจ ร่วมตรวจสอบ ร่วมรับประโยชน์ ร่วมแก้ไขปัญหา ปรึกษาหารือ แลกเปลี่ยนเรียนรู้ เพื่อแก้ไขปัญหาสำหรับการพัฒนาท้องถิ่นตามอำนาจหน้าที่ขององค์กรปกครองส่วนท้องถิ่น	(๓)	

ประเด็นการพิจารณา	รายละเอียดหลักเกณฑ์	คะแนนเต็ม	คะแนนที่ได้
๒. การวิเคราะห์สภาวการณ์และศักยภาพ	ควรประกอบด้วยข้อมูลดังนี้ (๑) การวิเคราะห์ที่ควบคลุมความเชื่อมโยง ความสอดคล้อง ยุทธศาสตร์จังหวัด ยุทธศาสตร์การพัฒนาขององค์กรปกครองส่วนท้องถิ่นในเขตจังหวัด ยุทธศาสตร์ขององค์กรปกครองส่วนท้องถิ่น นโยบายของผู้บริหารท้องถิ่น รวมถึงความเชื่องโยงแผนยุทธศาสตร์ชาติ ๒๐ ปี แผนพัฒนาเศรษฐกิจและสังคมแห่งชาติ และ Thailand ๔.๐	๒๐ (๕)	
	(๒) การวิเคราะห์การใช้ผังเมืองรวมหรือผังเมืองเฉพาะและการบังคับใช้ผลของการบังคับใช้ สภาพการณ์ที่เกิดขึ้นต่อการพัฒนาท้องถิ่น	(๓)	
	(๓) การวิเคราะห์ทางสังคม เช่น ด้านแรงงาน การศึกษา สาธารณสุข ความยากจน อาชญากรรม ปัญหายาเสพติด เทคโนโลยี จารีต ประเพณี วัฒนธรรม ภูมิปัญญาท้องถิ่น เป็นต้น	(๓)	
	(๔) การวิเคราะห์ทางเศรษฐกิจ ข้อมูลด้านรายได้ครัวเรือน การส่งเสริมอาชีพ กลุ่มอาชีพ กลุ่มทางสังคม การพัฒนาอาชีพและกลุ่มต่างๆ สภาพทางเศรษฐกิจและความเป็นอยู่ทั่วไป เป็นต้น	(๓)	
	(๕) การวิเคราะห์สิ่งแวดล้อม พื้นที่สีเขียว ธรรมชาติต่างๆ ทางภูมิศาสตร์ กระบวนการหรือสิ่งที่เกิดขึ้น การประดิษฐ์ที่มีผลต่อสิ่งแวดล้อมและการพัฒนา	(๓)	
	(๖) ผลการวิเคราะห์ศักยภาพเพื่อประเมินสถานภาพการพัฒนาในปัจจุบันและโอกาสการพัฒนาในอนาคตของท้องถิ่น ด้วยเทคนิค SWOT Analysis ที่อาจส่งผลต่อการดำเนินงานได้แก่ S-Strength (จุดแข็ง) W-Weakness (จุดอ่อน) O-Opportunity (โอกาส) และT-Threat (อุปสรรค)	(๓)	

ประเด็นการพิจารณา	รายละเอียดหลักเกณฑ์	คะแนนเต็ม	คะแนนที่ได้
๓. ยุทธศาสตร์ ๓.๑ ยุทธศาสตร์ขององค์กรปกครองส่วนท้องถิ่น	**ควรประกอบด้วยข้อมูลดังนี้** สอดคล้องกับสภาพสังคม เศรษฐกิจ สิ่งแวดล้อมของท้องถิ่น ประเด็นปัญหาการพัฒนาและแนวทางการพัฒนาที่สอดคล้องกับยุทธศาสตร์ขององค์กรปกครองส่วนท้องถิ่น และเชื่อมโยงหลักประชารัฐแผนยุทธศาสตร์ชาติ ๒๐ ปี แผนพัฒนาเศรษฐกิจและสังคมแห่งชาติ และ Thailand ๔.๐	**๖๕** (๑๐)	
๓.๒ ยุทธศาสตร์ขององค์กรปกครองส่วนท้องถิ่นในเขตจังหวัด	สอดคล้องและเชื่อมโยงกับสภาพสังคม เศรษฐกิจ สิ่งแวดล้อมของท้องถิ่นและยุทธศาสตร์จังหวัด และเชื่อมโยงหลักประชารัฐแผนยุทธศาสตร์ชาติ ๒๐ ปี แผนพัฒนาเศรษฐกิจและสังคมแห่งชาติและ Thailand ๔.๐	(๑๐)	
๓.๓ ยุทธศาสตร์จังหวัด	สอดคล้องกับแผนพัฒนากลุ่มจังหวัด ยุทธศาสตร์พัฒนาภาค แผนพัฒนาเศรษฐกิจและสังคมแห่งชาติ แผนการบริหารราชการแผ่นดิน นโยบาย/ยุทธศาสตร์ คสช. และนโยบายรัฐบาล หลักประชารัฐ แผนยุทธศาสตร์ชาติ ๒๐ ปี และThailand ๔.๐	(๑๐)	
๓.๔ วิสัยทัศน์	วิสัยทัศน์ ซึ่งมีลักษณะแสดงสถานภาพที่องค์กรปกครองส่วนท้องถิ่นต้องการจะเป็นหรือบรรลุถึงอนาคตอย่างชัดเจน สอดคล้องกับโอกาสและศักยภาพที่เป็นลักษณะเฉพาะองค์กรปกครองส่วนท้องถิ่นและสัมพันธ์กับโครงการพัฒนา	(๕)	
๓.๕ กลยุทธ์	แสดงให้เห็นช่องทาง วิธีการ ภารกิจหรือสิ่งที่ต้องทำตามอำนาจหน้าที่ขององค์กรปกครองส่วนท้องถิ่นที่จะนำไปสู่การบรรลุวิสัยทัศน์ หรือแสดงให้เห็นถึงความชัดเจนในสิ่งที่จะดำเนินการให้บรรลุวิสัยทัศน์นั้น	(๕)	
๓.๖ เป้าประสงค์ของแต่ละประเด็นกลยุทธ์	เป้าประสงค์ของแต่ละประเด็นกลยุทธ์มีความสอดคล้องและสนับสนุนต่อกลยุทธ์ที่จะเกิดขึ้น มุ่งหมายสิ่งหนึ่งสิ่งใดที่ชัดเจน	(๕)	
๓.๗ จุดยืนทางยุทธศาสตร์ (Positioning)	ความมุ่งมั่นอันแน่วแน่ในการวางแผนพัฒนาท้องถิ่น เพื่อให้บรรลุวิสัยทัศน์ขององค์กรปกครองส่วนท้องถิ่น ซึ่งเกิดจากศักยภาพของพื้นที่จริง ที่จะนำไปสู่ผลสำเร็จทางยุทธศาสตร์	(๕)	
๓.๘ แผนงาน	แผนงานหรือจุดมุ่งหมายเพื่อการพัฒนาในอนาคต กำหนดจุดมุ่งหมายในเรื่องใดเรื่องหนึ่งหรือแผนงานที่เกิดจากเป้าประสงค์ ตัวชี้วัด ค่าเป้าหมาย กลยุทธ์ จุดยืนทางยุทธศาสตร์ขององค์กรปกครองส่วนท้องถิ่นที่มีความชัดเจน นำไปสู่การทำโครงการพัฒนาท้องถิ่นในแผนพัฒนาท้องถิ่น โดยระบุแผนงานและความเชื่อมโยงดังกล่าว	(๕)	
๓.๙ ความเชื่อมโยงของยุทธศาสตร์ในภาพรวม	ความเชื่อมโยงองค์รวมที่นำไปสู่การพัฒนาท้องถิ่นที่เกิดผลผลิต/โครงการจากแผนยุทธศาสตร์ชาติ ๒๐ ปี แผนพัฒนาเศรษฐกิจและสังคมแห่งชาติ ฉบับที่ ๑๒ Thailand ๔.๐ แผนพัฒนาภาค/แผนพัฒนากลุ่มจังหวัด / แผนพัฒนาจังหวัดยุทธศาสตร์การพัฒนาขององค์กรปกครองส่วนท้องถิ่นในเขตจังหวัด และยุทธศาสตร์ขององค์กรปกครองส่วนท้องถิ่น	(๕)	
๓.๑๐ ผลผลิต/โครงการ	ผลผลิต/โครงการ เป็นผลผลิตที่เป็นชุดหรือเป็นโครงการที่เป็นชุดกลุ่ม หรืออันหนึ่งอันเดียวกัน ลักษณะเดียวกัน เป็นต้น เพื่อนำไปสู่การจัดทำโครงการเพื่อพัฒนาท้องถิ่นในแผนพัฒนาท้องถิ่นสี่ปีอย่างถูกต้องและครบถ้วน	(๕)	
	รวมคะแนน	๑๐๐	

แนวทางการพิจารณาการติดตามและประเมินผลยุทธศาสตร์เพื่อความสอดคล้อง
แผนพัฒนาท้องถิ่นสี่ปีขององค์กรปกครองส่วนท้องถิ่น

ประเด็นการพิจารณา	คะแนนเต็ม	คะแนนที่ได้
๑. ข้อมูลสภาพทั่วไปและข้อมูลพื้นฐานขององค์กรปกครองส่วนท้องถิ่น	**๒๐**	**๑๗.๔๐**
๒. การวิเคราะห์สภาวการณ์และศักยภาพ	**๑๕**	**๑๓.๔๐**
๓. ยุทธศาสตร์ประกอบด้วย	**๖๕**	**๕๕.๘๐**
๓.๑ ยุทธศาสตร์ขององค์กรปกครองส่วนท้องถิ่น	(๑๐)	๘.๘๐
๓.๒ ยุทธศาสตร์ขององค์กรปกครองส่วนท้องถิ่นในเขตจังหวัด	(๑๐)	๙.๐๐
๓.๓ ยุทธศาสตร์จังหวัด	(๑๐)	๗.๖๐
๓.๔ วิสัยทัศน์	(๕)	๔.๔๐
๓.๕ กลยุทธ์	(๕)	๔.๔๐
๓.๖ เป้าประสงค์ของแต่ละประเด็นกลยุทธ์	(๕)	๔.๒๐
๓.๗ จุดยืนทางยุทธศาสตร์	(๕)	๔.๔๐
๓.๘ แผนงาน	(๕)	๔.๒๐
๓.๙ ความเชื่อมโยงของยุทธศาสตร์ในภาพรวม	(๕)	๔.๒๐
๓.๑๐ ผลผลิต/โครงการ	(๕)	๔.๖๐
รวมคะแนน	**๑๐๐**	**๘๖.๖๐**

แนวทางเบื้องต้นในการให้คะแนนแนวทางการพิจารณาการติดตามและประเมินผลยุทธศาสตร์
เพื่อความสอดคล้องแผนพัฒนาท้องถิ่นขององค์การบริหารส่วนตำบลตะเคียน
ประจำปีงบประมาณ พ.ศ. ๒๕๖๒

ประเด็นการพิจารณา	รายละเอียดหลักเกณฑ์	คะแนนเต็ม	คะแนนที่ได้
๑. ข้อมูลสภาพทั่วไปและข้อมูลพื้นฐานขององค์กรปกครองส่วนท้องถิ่น	**ควรประกอบด้วยข้อมูลดังนี้** (๑) ข้อมูลเกี่ยวกับด้านกายภาพ เช่น ที่ตั้งของหมู่บ้าน/ชุมชน/ตำบล ลักษณะภูมิประเทศ ลักษณะภูมิอากาศ ลักษณะของที่ดิน ลักษณะของแหล่งน้ำ ลักษณะของป่าไม้ ฯลฯ ด้านการเมือง/การปกครอง เช่น เขตการปกครองการเลือกตั้ง ฯลฯ	๒๐ (๓)	๑๗.๔๐ (๒.๖๐)
	(๒) ข้อมูลเกี่ยวกับด้านการเมือง/การปกครอง เช่น เขตการปกครอง การเลือกตั้ง ฯลฯ ประชากร เช่น ข้อมูลเกี่ยวกับจำนวนประชากร และช่วงอายุและจำนวนประชากร ฯลฯ	(๒)	(๒.๐๐)
	(๓) ข้อมูลเกี่ยวกับสภาพทางสังคม เช่น การศึกษา สาธารณสุข อาชญากรรม ยาเสพติด การสังคมสงค์เคราะห์	(๒)	(๑.๘๐)
	(๔) ข้อมูลเกี่ยวกับระบบบริหารพื้นฐาน เช่น การคมนาคมขนส่ง การไฟฟ้า การประปา โทรศัพท์ ฯลฯ	(๒)	(๒.๐๐)
	(๕) ข้อมูลเกี่ยวกับระบบเศรษฐกิจ เช่น การเกษตร การประมง การประศุสัตว์ การบริการ การท่องเที่ยว อุตสาหกรรม การพาณิชย์/กลุ่มอาชีพแรงงาน ฯลฯ	(๒)	(๑.๔๐)
	(๖) ข้อมูลเกี่ยวกับศาสนา ประเพณี วัฒนธรรม เช่น การนับถือศาสนา ประเพณี และงานประจำปี ภูมิปัญญาท้องถิ่น ภาษาถิ่น สินค้าพื้นเมือง และของที่ระลึก ฯลฯ และอื่นๆ	(๒)	(๑.๖๐)
	(๗) ข้อมูลเกี่ยวกับทรัพยากรธรรมชาติ เช่น น้ำ ป่าไม้ ภูเขา คุณภาพของทรัพยากรธรรมชาติ ฯลฯ	(๒)	(๑.๒๐)
	(๘) การสำรวจและจัดเก็บข้อมูลเพื่อการจัดทำแผนพัฒนาท้องถิ่นหรือการใช้ข้อมูล จปฐ.	(๒)	(๒.๐๐)
	(๙) การประชุมประชาคมท้องถิ่น รูปแบบ วิธีการ และการดำเนินการประชุมประชาคมท้องถิ่นโดยใช้กระบวนการร่วมคิด ร่วมทำ ร่วมตัดสินใจ ร่วมตรวจสอบ ร่วมรับประโยชน์ ร่วมแก้ไขปัญหา ปรึกษาหารือ แลกเปลี่ยนเรียนรู้ เพื่อแก้ไขปัญหาสำหรับการพัฒนาท้องถิ่นตามอำนาจหน้าที่ขององค์กรปกครองส่วนท้องถิ่น	(๓)	(๒.๘๐)

ประเด็นการพิจารณา	รายละเอียดหลักเกณฑ์	คะแนนเต็ม	คะแนนที่ได้
๒. การวิเคราะห์สภาวการณ์และศักยภาพ	**ควรประกอบด้วยข้อมูลดังนี้** (๑) การวิเคราะห์ที่ควบคลุมความเชื่อมโยง ความสอดคล้องยุทธศาสตร์จังหวัด ยุทธศาสตร์การพัฒนาขององค์กรปกครองส่วนท้องถิ่นในเขตจังหวัด ยุทธศาสตร์ขององค์กรปกครองส่วนท้องถิ่น นโยบายของผู้บริหารท้องถิ่น รวมถึงความเชื่อมโยงแผนยุทธศาสตร์ชาติ ๒๐ ปี แผนพัฒนาเศรษฐกิจและสังคมแห่งชาติ และ Thailand ๔.๐	**๑๕** (๒)	**๑๓.๔๐** (๑.๘๐)
	(๒) การวิเคราะห์การใช้ผังเมืองรวมหรือผังเมืองเฉพาะและการบังคับใช้ผลของการบังคับใช้ สภาพการณ์ที่เกิดขึ้นต่อการพัฒนาท้องถิ่น	(๑)	(๑.๐๐)
	(๓) การวิเคราะห์ทางสังคม เช่น ด้านแรงงาน การศึกษา สาธารณสุข ความยากจน อาชญากรรม ปัญหายาเสพติด เทคโนโลยี จารีต ประเพณี วัฒนธรรม ภูมิปัญญาท้องถิ่น เป็นต้น	(๒)	(๒.๐๐)
	(๔) การวิเคราะห์ทางเศรษฐกิจ ข้อมูลด้านรายได้ครัวเรือน การส่งเสริมอาชีพ กลุ่มอาชีพ กลุ่มทางสังคม การพัฒนาอาชีพและกลุ่มต่างๆ สภาพทางเศรษฐกิจและความเป็นอยู่ทั่วไป เป็นต้น	(๒)	(๑.๘๐)
	(๕) การวิเคราะห์สิ่งแวดล้อม พื้นที่สีเขียว ธรรมชาติต่างๆ ทางภูมิศาสตร์ กระบวนการหรือสิ่งที่เกิดขึ้น การประดิษฐ์ที่มีผลต่อสิ่งแวดล้อมและการพัฒนา	(๒)	(๒.๐๐)
	(๖) ผลการวิเคราะห์ศักยภาพเพื่อประเมินสถานภาพการพัฒนาในปัจจุบันและโอกาสการพัฒนาในอนาคตของท้องถิ่น ด้วยเทคนิค SWOT Analysis ที่อาจส่งผลต่อการดำเนินงานได้แก่ S-Strengit(จุดแข็ง) W-Weakness (จุดอ่อน) O-Opportunity (โอกาส) และT-Therat(อุปสรรค)	(๒)	(๑.๖๐)
	(๗) สรุปประเด็นปัญหาและความต้องการของประชาชนเชิงพื้นที่ มีการนำเสนอปัญหา ค้นหาสาเหตุของปัญหาหรือสมมุติฐานของปัญหา แนวทางการแก้ไขปัญหาหรือวิธีการแก้ไขปัญหา การกำหนดวัตถุประสงค์เพื่อแก้ไขปัญหา	(๒)	(๑.๒๐)
	(๘) สรุปผลการดำเนินงานตามงบประมาณที่ได้รับ และการเบิกจ่ายงบประมาณ ในปีงบประมาณ พ.ศ. ๒๕๕๗ – ๒๕๖๐ เช่น สรุปสถานการณ์การพัฒนา การตั้งงบประมาณ การเบิกจ่ายงบประมาณ การประเมินผลการนำแผนพัฒนาท้องถิ่นไปปฏิบัติในเชิงปริมาณและการประเมินประสิทธิผลของแผนพัฒนาท้องถิ่นในเชิงคุณภาพ	(๑)	(๑.๐๐)
	(๙) ผลที่ได้รับจากการดำเนินงานในปีงบประมาณ พก.ศ. ๒๕๕๗ – ๒๕๖๐ เช่นผลที่ได้รับ/ผลที่สำคัญ ผลกระทบ และสรุปปัญหาอุปสรรคการดำเนินงานที่ผ่านมาและแนวทางการแก้ไข ปีงบประมาณ พ.ศ. ๒๕๕๗ – ๒๕๖๐	(๑)	(๑.๐๐)

ประเด็นการพิจารณา	รายละเอียดหลักเกณฑ์	คะแนนเต็ม	คะแนนที่ได้
๓. ยุทธศาสตร์ ๓.๑ ยุทธศาสตร์ขององค์กรปกครองส่วนท้องถิ่น	**ควรประกอบด้วยข้อมูลดังนี้** สอดคล้องกับสภาพสังคม เศรษฐกิจ สิ่งแวดล้อมของท้องถิ่น ประเด็นปัญหาการพัฒนาและแนวทางการพัฒนาที่สอดคล้องกับยุทธศาสตร์ขององค์กรปกครองส่วนท้องถิ่น และเชื่อมโยงหลักประชารัฐแผนยุทธศาสตร์ชาติ ๒๐ ปี แผนพัฒนาเศรษฐกิจและสังคมแห่งชาติ และ Thailand ๔.๐	๖๕ (๑๐)	๕๕.๘๐ (๘.๘๐)
๓.๒ ยุทธศาสตร์ขององค์กรปกครองส่วนท้องถิ่นในเขตจังหวัด	สอดคล้องและเชื่อมโยงกับสภาพสังคม เศรษฐกิจ สิ่งแวดล้อมของท้องถิ่นและยุทธศาสตร์จังหวัด และเชื่อมโยงหลักประชารัฐแผนยุทธศาสตร์ชาติ ๒๐ ปี แผนพัฒนาเศรษฐกิจและสังคมแห่งชาติและ Thailand ๔.๐	(๑๐)	(๙.๐๐)
๓.๓ ยุทธศาสตร์จังหวัด	สอดคล้องกับแผนพัฒนากลุ่มจังหวัด ยุทธศาสตร์พัฒนาภาค แผนพัฒนาเศรษฐกิจและสังคมแห่งชาติ แผนการบริหารราชการแผ่นดิน นโยบาย/ยุทธศาสตร์ คสช. และนโยบายรัฐบาล หลักประชารัฐ แผนยุทธศาสตร์ชาติ ๒๐ ปี และThailand ๔.๐	(๑๐)	(๗.๖๐)
๓.๔ วิสัยทัศน์	วิสัยทัศน์ ซึ่งมีลักษณะแสดงสถานภาพที่องค์กรปกครองส่วนท้องถิ่นต้องการจะเป็นหรือบรรลุถึงอนาคตอย่างชัดเจน สอดคล้องกับโอกาสและศักยภาพที่เป็นลักษณะเฉพาะองค์กรปกครองส่วนท้องถิ่นและสัมพันธ์กับโครงการพัฒนา	(๕)	(๔.๔๐)
๓.๕ กลยุทธ์	แสดงให้เห็นช่องทาง วิธีการ ภารกิจหรือสิ่งที่ต้องทำตามอำนาจหน้าที่ขององค์กรปกครองส่วนท้องถิ่นที่จะนำไปสู่การบรรลุวิสัยทัศน์ หรือแสดงให้เห็นถึงความชัดเจนในสิ่งที่จะดำเนินการให้บรรลุวิสัยทัศน์นั้น	(๕)	(๔.๔๐)
๓.๖ เป้าประสงค์ของแต่ละประเด็นกลยุทธ์	เป้าประสงค์ของแต่ละประเด็นกลยุทธ์มีความสอดคล้องและสนับสนุนต่อกลยุทธ์ที่จะเกิดขึ้น มุ่งหมายสิ่งหนึ่งสิ่งใดที่ชัดเจน	(๕)	(๔.๒๐)
๓.๗ จุดยืนทางยุทธศาสตร์ (Positioning)	ความมุ่งมั่นอันแน่วแน่ในการวางแผนพัฒนาท้องถิ่น เพื่อให้บรรลุวิสัยทัศน์ขององค์กรปกครองส่วนท้องถิ่น ซึ่งเกิดจากศักยภาพของพื้นที่จริง ที่จะนำไปสู่ผลสำเร็จทางยุทธศาสตร์	(๕)	(๔.๔๐)
๓.๘ แผนงาน	แผนงานหรือจุดมุ่งหมายเพื่อการพัฒนาในอนาคต กำหนดจุดมุ่งหมายในเรื่องใดเรื่องหนึ่งหรือแผนงานที่เกิดจากเป้าประสงค์ ตัวชี้วัด ค่าเป้าหมาย กลยุทธ์ จุดยืนทางยุทธศาสตร์ขององค์กรปกครองส่วนท้องถิ่นที่มีความชัดเจน นำไปสู่การทำโครงการพัฒนาท้องถิ่นในแผนพัฒนาท้องถิ่น โดยระบุแผนงานและความเชื่อมโยงดังกล่าว	(๕)	(๔.๒๐)
๓.๙ ความเชื่อมโยงของยุทธศาสตร์ในภาพรวม	ความเชื่อมโยงองค์รวมที่นำไปสู่การพัฒนาท้องถิ่นที่เกิดผลผลิต/โครงการจากแผนยุทธศาสตร์ชาติ ๒๐ ปี แผนพัฒนาเศรษฐกิจและสังคมแห่งชาติ ฉบับที่ ๑๒ Thailand ๔.๐ แผนพัฒนาภาค/แผนพัฒนากลุ่มจังหวัด / แผนพัฒนาจังหวัดยุทธศาสตร์การพัฒนาขององค์กรปกครองส่วนท้องถิ่นในเขตจังหวัด และยุทธศาสตร์ขององค์กรปกครองส่วนท้องถิ่น	(๕)	(๔.๒๐)
๓.๑๐ ผลผลิต/โครงการ	ผลผลิต/โครงการ เป็นผลผลิตที่เป็นชุดหรือเป็นโครงการที่เป็นชุดกลุ่ม หรืออันหนึ่งอันเดียวกัน ลักษณะเดียวกัน เป็นต้น เพื่อนำไปสู่การจัดทำโครงการเพื่อพัฒนาท้องถิ่นในแผนพัฒนาท้องถิ่นสี่ปีอย่างถูกต้องและครบถ้วน	(๕)	(๔.๖๐)
	รวมคะแนน	**๑๐๐**	**๘๖.๖๐**

แนวทางการพิจารณาการติดตามและประเมินผลยุทธศาสตร์ เพื่อความสอดคล้องแผนพัฒนาท้องถิ่นสี่ปีขององค์กรปกครองส่วนท้องถิ่น ประจำปีงบประมาณ (พ.ศ.๒๕๖๓)

ประเด็นการพิจารณา	คะแนนเต็ม	คะแนนที่ได้
๑. ข้อมูลสภาพทั่วไปและข้อมูลพื้นฐานขององค์กรปกครองส่วนท้องถิ่น	**๒๐**	**๑๖.๖๖**
๒. การวิเคราะห์สภาวการณ์และศักยภาพ	**๒๐**	**๑๓.๑๖**
๓. ยุทธศาสตร์ประกอบด้วย	**๖๐**	**๕๙.๑๘**
๓.๑ ยุทธศาสตร์ขององค์กรปกครองส่วนท้องถิ่น	(๑๐)	๙.๑๗
๓.๒ ยุทธศาสตร์ขององค์กรปกครองส่วนท้องถิ่นในเขตจังหวัด	(๑๐)	๙.๖๗
๓.๓ ยุทธศาสตร์จังหวัด	(๑๐)	๙.๖๗
๓.๔ วิสัยทัศน์	(๕)	๔.๖๗
๓.๕ กลยุทธ์	(๕)	๔.๑๖
๓.๖ เป้าประสงค์ของแต่ละประเด็นกลยุทธ์	(๕)	๔.๓๓
๓.๗ จุดยืนทางยุทธศาสตร์	(๕)	๔.๕๐
๓.๘ แผนงาน	(๕)	๔.๑๗
๓.๙ ความเชื่อมโยงของยุทธศาสตร์ในภาพรวม	(๕)	๔.๖๗
๓.๑๐ ผลผลิต/โครงการ	(๕)	๔.๑๗
รวมคะแนน	**๑๐๐**	**๘๙.๐๐**

แนวทางเบื้องต้นในการให้คะแนนแนวทางการพิจารณาการติดตามและประเมินผลยุทธศาสตร์ เพื่อความสอดคล้องแผนพัฒนาท้องถิ่นขององค์การบริหารส่วนตำบลตะเคียน ประจำปีงบประมาณ (พ.ศ.๒๕๖๓)

ประเด็นการพิจารณา	รายละเอียดหลักเกณฑ์	คะแนนเต็ม	คะแนนที่ได้
๑. ข้อมูลสภาพทั่วไปและข้อมูลพื้นฐานขององค์กรปกครองส่วนท้องถิ่น	**ควรประกอบด้วยข้อมูลดังนี้** (๑) ข้อมูลเกี่ยวกับด้านกายภาพ เช่น ที่ตั้งของหมู่บ้าน/ชุมชน/ตำบล ลักษณะภูมิประเทศ ลักษณะภูมิอากาศ ลักษณะของที่ดิน ลักษณะของแหล่งน้ำ ลักษณะของป่าไม้ ฯลฯ ด้านการเมือง/การปกครอง เช่น เขตการปกครองการเลือกตั้ง ฯลฯ	๒๐ (๓)	๑๖.๖๖ (๒.๘๓)
	(๒) ข้อมูลเกี่ยวกับด้านการเมือง/การปกครอง เช่น เขตการปกครองการเลือกตั้ง ฯลฯ ประชากร เช่น ข้อมูลเกี่ยวกับจำนวนประชากร และช่วงอายุและจำนวนประชากร ฯลฯ	(๒)	(๑.๕๐)
	(๓) ข้อมูลเกี่ยวกับสภาพทางสังคม เช่น การศึกษา สาธารณสุข อาชญากรรม ยาเสพติด การสังคมสงค์เคราะห์	(๒)	(๑.๓๓)
	(๔) ข้อมูลเกี่ยวกับระบบบริหารพื้นฐาน เช่น การคมนาคมขนส่ง การไฟฟ้า การประปา โทรศัพท์ ฯลฯ	(๒)	(๑.๕๐)
	(๕) ข้อมูลเกี่ยวกับระบบเศรษฐกิจ เช่น การเกษตร การประมง การประศุสัตว์ การบริการ การท่องเที่ยว อุตสาหกรรม การพาณิชย์/กลุ่มอาชีพแรงงาน ฯลฯ	(๒)	(๑.๖๗)
	(๖) ข้อมูลเกี่ยวกับศาสนา ประเพณี วัฒนธรรม เช่น การนับถือศาสนา ประเพณี และงานประจำปี ภูมิปัญญาท้องถิ่น ภาษาถิ่น สินค้าพื้นเมือง และของที่ระลึก ฯลฯ และอื่นๆ	(๒)	(๑.๖๗)
	(๗) ข้อมูลเกี่ยวกับทรัพยากรธรรมชาติ เช่น น้ำ ป่าไม้ ภูเขา คุณภาพของทรัพยากรธรรมชาติ ฯลฯ	(๒)	(๑.๘๓)
	(๘) การสำรวจและจัดเก็บข้อมูลเพื่อการจัดทำแผนพัฒนาท้องถิ่นหรือการใช้ข้อมูล จปฐ.	(๒)	(๑.๘๓)
	(๙) การประชุมประชาคมท้องถิ่น รูปแบบ วิธีการ และการดำเนินการประชุมประชาคมท้องถิ่นโดยใช้กระบวนการร่วมคิด ร่วมทำ ร่วมตัดสินใจ ร่วมตรวจสอบ ร่วมรับประโยชน์ ร่วมแก้ไขปัญหา ปรึกษาหารือ แลกเปลี่ยนเรียนรู้ เพื่อแก้ไขปัญหาสำหรับการพัฒนาท้องถิ่นตามอำนาจหน้าที่ขององค์กรปกครองส่วนท้องถิ่น	(๓)	(๒.๕๐)

ประเด็นการพิจารณา	รายละเอียดหลักเกณฑ์	คะแนนเต็ม	คะแนนที่ได้
๒. การวิเคราะห์สภาวการณ์และศักยภาพ	**ควรประกอบด้วยข้อมูลดังนี้** (๑) การวิเคราะห์ที่ควบคลุมความเชื่อมโยง ความสอดคล้องยุทธศาสตร์จังหวัด ยุทธศาสตร์การพัฒนาขององค์กรปกครองส่วนท้องถิ่นในเขตจังหวัด ยุทธศาสตร์ขององค์กรปกครองส่วนท้องถิ่น นโยบายของผู้บริหารท้องถิ่น รวมถึงความเชื่อมโยงแผนยุทธศาสตร์ชาติ ๒๐ ปี แผนพัฒนาเศรษฐกิจและสังคมแห่งชาติ และ Thailand ๔.๐	๑๕ (๒)	๑๓.๑๖ (๒.๐๐)
	(๒) การวิเคราะห์การใช้ผังเมืองรวมหรือผังเมืองเฉพาะและการบังคับใช้ผลของการบังคับใช้ สภาพการณ์ที่เกิดขึ้นต่อการพัฒนาท้องถิ่น	(๑)	(๑.๐๐)
	(๓) การวิเคราะห์ทางสังคม เช่น ด้านแรงงาน การศึกษา สาธารณสุข ความยากจน อาชญากรรม ปัญหายาเสพติด เทคโนโลยี จารีต ประเพณี วัฒนธรรม ภูมิปัญญาท้องถิ่น เป็นต้น	(๒)	(๑.๘๓)
	(๔) การวิเคราะห์ทางเศรษฐกิจ ข้อมูลด้านรายได้ครัวเรือน การส่งเสริมอาชีพ กลุ่มอาชีพ กลุ่มทางสังคม การพัฒนาอาชีพและกลุ่มต่างๆ สภาพทางเศรษฐกิจและความเป็นอยู่ทั่วไป เป็นต้น	(๒)	(๑.๘๓)
	(๕) การวิเคราะห์สิ่งแวดล้อม พื้นที่สีเขียว ธรรมชาติต่างๆ ทางภูมิศาสตร์ กระบวนการหรือสิ่งที่เกิดขึ้น การประดิษฐ์ที่มีผลต่อสิ่งแวดล้อมและการพัฒนา	(๒)	(๒.๐๐)
	(๖) ผลการวิเคราะห์ศักยภาพเพื่อประเมินสถานภาพการพัฒนาในปัจจุบันและโอกาสการพัฒนาในอนาคตของท้องถิ่น ด้วยเทคนิค SWOT Analysis ที่อาจส่งผลต่อการดำเนินงานได้แก่ S-Strengit(จุดแข็ง) W-Weakness (จุดอ่อน) O-Opportunity (โอกาส) และT-Therat(อุปสรรค)	(๒)	(๑.๑๗)
	(๗) สรุปประเด็นปัญหาและความต้องการของประชาชนเชิงพื้นที่ มีการนำเสนอปัญหา ค้นหาสาเหตุของปัญหาหรือสมมุติฐานของปัญหา แนวทางการแก้ไขปัญหาหรือวิธีการแก้ไขปัญหา การกำหนดวัตถุประสงค์เพื่อแก้ไขปัญหา	(๒)	(๑.๓๓)
	(๘) สรุปผลการดำเนินงานตามงบประมาณที่ได้รับ และการเบิกจ่ายงบประมาณ ในปีงบประมาณ พ.ศ. ๒๕๕๗ – ๒๕๖๐ เช่น สรุปสถานการณ์การพัฒนา การตั้งงบประมาณ การเบิกจ่ายงบประมาณ การประเมินผลการนำแผนพัฒนาท้องถิ่นไปปฏิบัติในเชิงปริมาณและการประเมินประสิทธิผลของแผนพัฒนาท้องถิ่นในเชิงคุณภาพ	(๑)	(๑.๐๐)
	(๙) ผลที่ได้รับจากการดำเนินงานในปีงบประมาณ พก.ศ. ๒๕๕๗ – ๒๕๖๐ เช่นผลที่ได้รับ/ผลที่สำคัญ ผลกระทบ และสรุปปัญหาอุปสรรคการดำเนินงานที่ผ่านมาและแนวทางการแก้ไข ปีงบประมาณ พ.ศ. ๒๕๕๗ – ๒๕๖๐	(๑)	(๑.๐๐)

ประเด็นการพิจารณา	รายละเอียดหลักเกณฑ์	คะแนนเต็ม	คะแนนที่ได้
๓. ยุทธศาสตร์ ๓.๑ ยุทธศาสตร์ขององค์กรปกครองส่วนท้องถิ่น	**ควรประกอบด้วยข้อมูลดังนี้** สอดคล้องกับสภาพสังคม เศรษฐกิจ สิ่งแวดล้อมของท้องถิ่น ประเด็นปัญหาการพัฒนาและแนวทางการพัฒนาที่สอดคล้องกับยุทธศาสตร์ขององค์กรปกครองส่วนท้องถิ่น และเชื่อมโยงหลักประชารัฐแผนยุทธศาสตร์ชาติ ๒๐ ปี แผนพัฒนาเศรษฐกิจและสังคมแห่งชาติ และ Thailand ๔.๐	๖๕ (๑๐)	๕๙.๑๘ (๙.๑๗)
๓.๒ ยุทธศาสตร์ขององค์กรปกครองส่วนท้องถิ่นในเขตจังหวัด	สอดคล้องและเชื่อมโยงกับสภาพสังคม เศรษฐกิจ สิ่งแวดล้อมของท้องถิ่นและยุทธศาสตร์จังหวัด และเชื่อมโยงหลักประชารัฐแผนยุทธศาสตร์ชาติ ๒๐ ปี แผนพัฒนาเศรษฐกิจและสังคมแห่งชาติและ Thailand ๔.๐	(๑๐)	(๙.๖๗)
๓.๓ ยุทธศาสตร์จังหวัด	สอดคล้องกับแผนพัฒนากลุ่มจังหวัด ยุทธศาสตร์พัฒนาภาค แผนพัฒนาเศรษฐกิจและสังคมแห่งชาติ แผนการบริหารราชการแผ่นดิน นโยบาย/ยุทธศาสตร์ คสช. และนโยบายรัฐบาล หลักประชารัฐ แผนยุทธศาสตร์ชาติ ๒๐ ปี และThailand ๔.๐	(๑๐)	(๙.๖๗)
๓.๔ วิสัยทัศน์	วิสัยทัศน์ ซึ่งมีลักษณะแสดงสถานภาพที่องค์กรปกครองส่วนท้องถิ่นต้องการจะเป็นหรือบรรลุถึงอนาคตอย่างชัดเจน สอดคล้องกับโอกาสและศักยภาพที่เป็นลักษณะเฉพาะองค์กรปกครองส่วนท้องถิ่นและสัมพันธ์กับโครงการพัฒนา	(๕)	(๔.๖๗)
๓.๕ กลยุทธ์	แสดงให้เห็นช่องทาง วิธีการ ภารกิจหรือสิ่งที่ต้องทำตามอำนาจหน้าที่ขององค์กรปกครองส่วนท้องถิ่นที่จะนำไปสู่การบรรลุวิสัยทัศน์ หรือแสดงให้เห็นถึงความชัดเจนในสิ่งที่จะดำเนินการให้บรรลุวิสัยทัศน์นั้น	(๕)	(๔.๑๖)
๓.๖ เป้าประสงค์ของแต่ละประเด็นกลยุทธ์	เป้าประสงค์ของแต่ละประเด็นกลยุทธ์มีความสอดคล้องและสนับสนุนต่อกลยุทธ์ที่จะเกิดขึ้น มุ่งหมายสิ่งหนึ่งสิ่งใดที่ชัดเจน	(๕)	(๔.๓๓)
๓.๗ จุดยืนทางยุทธศาสตร์ (Positioning)	ความมุ่งมั่นอันแน่วแน่ในการวางแผนพัฒนาท้องถิ่น เพื่อให้บรรลุวิสัยทัศน์ขององค์กรปกครองส่วนท้องถิ่น ซึ่งเกิดจากศักยภาพของพื้นที่จริง ที่จะนำไปสู่ผลสำเร็จทางยุทธศาสตร์	(๕)	(๔.๕๐)
๓.๘ แผนงาน	แผนงานหรือจุดมุ่งหมายเพื่อการพัฒนาในอนาคต กำหนดจุดมุ่งหมายในเรื่องใดเรื่องหนึ่งหรือแผนงานที่เกิดจากเป้าประสงค์ ตัวชี้วัด ค่าเป้าหมาย กลยุทธ์ จุดยืนทางยุทธศาสตร์ขององค์กรปกครองส่วนท้องถิ่นที่มีความชัดเจน นำไปสู่การทำโครงการพัฒนาท้องถิ่นในแผนพัฒนาท้องถิ่น โดยระบุแผนงานและความเชื่อมโยงดังกล่าว	(๕)	(๔.๑๗)
๓.๙ ความเชื่อมโยงของยุทธศาสตร์ในภาพรวม	ความเชื่อมโยงองค์รวมที่นำไปสู่การพัฒนาท้องถิ่นที่เกิดผลผลิต/โครงการจากแผนยุทธศาสตร์ชาติ ๒๐ ปี แผนพัฒนาเศรษฐกิจและสังคมแห่งชาติ ฉบับที่ ๑๒ Thailand ๔.๐ แผนพัฒนาภาค/แผนพัฒนากลุ่มจังหวัด / แผนพัฒนาจังหวัดยุทธศาสตร์การพัฒนาขององค์กรปกครองส่วนท้องถิ่นในเขตจังหวัด และยุทธศาสตร์ขององค์กรปกครองส่วนท้องถิ่น	(๕)	(๔.๖๗)
๓.๑๐ ผลผลิต/โครงการ	ผลผลิต/โครงการ เป็นผลผลิตที่เป็นชุดหรือเป็นโครงการที่เป็นชุดกลุ่ม หรืออันหนึ่งอันเดียวกัน ลักษณะเดียวกัน เป็นต้น เพื่อนำไปสู่การจัดทำโครงการเพื่อพัฒนาท้องถิ่นในแผนพัฒนาท้องถิ่นสี่ปีอย่างถูกต้องและครบถ้วน	(๕)	(๔.๑๗)
รวมคะแนน		๑๐๐	๘๙.๐๐

๔.๒ การติดตามและประเมินผลโครงการ

ในการจัดทำแผนพัฒนาท้องถิ่น (พ.ศ. ๒๕๖๖ - ๒๕๗๐) ขององค์กรปกครองส่วนท้องถิ่น จะต้องมีการติดตามและประเมินผลโครงการขององค์กรปกครองสวนท้องถิ่นเพื่อความสอดคล้องแผนพัฒนาท้องถิ่นขององค์กรปกครองส่วนท้องถิ่น ตามระเบียบกระทรวงมหาดไทย ว่าด้วยการจัดทำแผนขององค์กรปกครองส่วนท้องถิ่น พ.ศ. ๒๕๔๘ และที่แก้ไขเพิ่มเติมถึง (ฉบับที่ ๓) พ.ศ. ๒๕๖๑ โดยคณะกรรมการติดตามและประเมินผลแผนพัฒนาท้องถิ่น จะต้องดำเนินการให้คะแนนตามเกณฑ์ที่กำหนดไว้ ซึ่งเป็นส่วนหนึ่งของการติดตามและประเมินผลแผนพัฒนา โดยดำเนินการให้แล้วเสร็จภายในหกสิบวัน นับแต่วันที่ประกาศใช้งบประมาณรายจ่าย รายละเอียดแนวทางการพิจารณาตามหนังสือกระทรวงมหาดไทย ด่วนที่สุด ที่ มท ๐๘๑๐.๓/ว ๒๙๓๑ ลงวันที่ ๑๕ พฤษภาคม ๒๕๖๒ เรื่อง ซักซ้อมแนวทางการทบทวนแผนพัฒนาท้องถิ่น (พ.ศ. ๒๕๖๑ – ๒๕๖๕) ขององค์กรปกครองส่วนท้องถิ่น ดังนี้

แนวทางการพิจารณาการติดตามและประเมินผลโครงการเพื่อความสอดคล้องแผนพัฒนาท้องถิ่นสี่ปี ขององค์กรปกครองส่วนท้องถิ่น

ประเด็นการพิจารณา	คะแนน
๑. การสรุปสถานการณ์การพัฒนา	๑๐
๒. การประเมินผลการนำแผนพัฒนาท้องถิ่นไปปฏิบัติในเชิงปริมาณ	๑๐
๓. การประเมินผลการนำแผนพัฒนาท้องถิ่นไปปฏิบัติในเชิงคุณภาพ	๑๐
๔. แผนงานและยุทธศาสตร์การพิจารณา	๑๐
๕. โครงการพัฒนา ประกอบด้วย	๖๐
๕.๑ ความชัดเจนของชื่อโครงการ	(๕)
๕.๒ กำหนดวัตถุประสงค์สอดคล้องกับโครงการ	(๕)
๕.๓ เป้าหมาย (ผลผลิตของโครงการ) มีความชัดเจนนำไปสู่การตั้งงบประมาณได้ถูกต้อง	(๕)
๕.๔ โครงการมีความสอดคล้องกับแผนยุทธศาสตร์ชาติ ๒๐ ปี	(๕)
๕.๕ เป้าหมาย (ผลผลิตของโครงการ) มีความสอดคล้องกับแผนพัฒนาเศรษฐกิจและสังคมแห่งชาติ	(๕)
๕.๖ โครงการมีความสอดคล้องกับ Thailand ๔.๐	(๕)
๕.๗ โครงการสอดคล้องกับยุทธศาสตร์จังหวัด	(๕)
๕.๘ โครงการแก้ไขปัญหาความยากจนหรือการเสริมสร้างให้ประเทศชาติมั่นคง มั่งคั่ง ยั่งยืน ภายใต้หลักประชารัฐ	(๕)
๕.๙ งบประมาณ มีความสอดคล้องกับเป้าหมาย (ผลผลิตของโครงการ)	(๕)
๕.๑๐ มีการประมาณการราคาถูกต้องตามหลักวิธีการงบประมาณ	(๕)
๕.๑๑ มีการกำหนดตัวชี้วัด (KPI) และสอดคล้องกับวัตถุประสงค์และผลคาดว่าที่จะได้รับ	(๕)
๕.๑๒ ผลที่คาดว่าจะได้รับ สอดคล้องกับวัตถุประสงค์	(๕)
รวมคะแนน	**๑๐๐**

แนวทางเบื้องต้นในการให้คะแนนแนวทางการพิจารณาการติดตามและประเมินผลโครงการ เพื่อความสอดคล้องแผนพัฒนาท้องถิ่นสี่ปีขององค์การบริหารส่วนตำบลตะเคียน

ประเด็นการพิจารณา	รายละเอียดหลักเกณฑ์	คะแนนเต็ม	คะแนนที่ได้
๑. การสรุปสถานการณ์การพัฒนา	เป็นการวิเคราะห์กรอบการจัดทำยุทธศาสตร์ขององค์กรปกครองส่วนท้องถิ่น (ใช้การวิเคราะห์ SWOT Analysis/Demand (Demand Analysis)/Global Demand และ Trend ปัจจัยและสถานการณ์การเปลี่ยนแปลงที่มีผลต่อการพัฒนา อย่างน้อยต้องประกอบด้วยการวิเคราะห์ศักยภาพด้านเศรษฐกิจ, ด้านสังคม, ด้านทรัพยากรธรรมชาติและสิ่งแวดล้อม)	๑๐	
๒. การประเมินผลการนำแผนพัฒนาท้องถิ่นไปปฏิบัติในเชิงปริมาณ	๑) การควบคุมที่มีตัวเลขต่างๆ เพื่อนำมาใช้วัดผลในเชิงปริมาณ เช่น การวัดจำนวนโครงการ กิจกรรม งานต่างๆ ก็คือผลผลิตนั่งเองว่าเป็นไปตามที่ตั้งเป้าหมายเอาไว้หรือไม่ จำนวนที่ดำเนินการจริงตามที่ได้กำหนดไว้เท่าไร จำนวนที่ไม่สามารถดำเนินการได้มีจำนวนเท่าไหร่ สามารถอธิบายได้ตามหลักประสิทธิภาพ (Efficiency) ของการพัฒนาท้องถิ่นตามอำนาจหน้าที่ที่ได้กำหนดไว้ ๒) วิเคราะห์ผลกระทบ/สิ่งที่กระทบ (Impact) โครงการที่ดำเนินการในเชิงปริมาณ (Qualitative)	๑๐	
๓. การประเมินผลการนำแผนพัฒนาท้องถิ่นไปปฏิบัติในเชิงคุณภาพ	๑) การประเมินประสิทธิผลของแผนพัฒนาในเชิงคุณภาพ คือการนำเอาเทคนิคๆ มาใช้เพื่อวัดค่าภารกิจ โครงการ กิจกรรม งานต่างๆ ที่ดำเนินการในพื้นที่นั้นๆ ตรงต่อความต้องการของประชาชนหรือไม่และเป็นไปตามอำนาจหน้าที่หรือไม่ ประชาชนพึงพอใจหรือไม่ สิ่งของ วัสดุ ครุภัณฑ์ การดำเนินการต่างๆ มีสภาพหรือลักษณะถูกต้อง คงทนถาวร สามารถใช้การได้ตามวัตถุประสงค์หรือไม่ ซึ่งเป็นไปตามหลักประสิทธิผล (Effectiveness) ผลการปฏิบัติราชการตามที่บรรลุวัตถุประสงค์ และเป้าหมายของแผนปฏิบัติราชการตามที่ได้รับงบประมาณมาดำเนินการ รวมถึงสามารถเทียบเคียงกับส่วนราชการหรือหน่วยงาน ๒) วิเคราะห์ผลกระทบ/สิ่งที่กระทบ (Impact) โครงการที่ดำเนินการในเชิงคุณภาพ (Qualitative)	๑๐	
๔. แผนงานและยุทธศาสตร์การพัฒนา	๑) วิเคราะห์แผนงาน งาน ที่เกิดจากด้านต่างๆ มีความสอดคล้องกับยุทธศาสตร์ขององค์กรปกครองส่วนท้องถิ่นในมิติต่างๆ จนนำไปสู่การจัดทำโครงการพัฒนาท้องถิ่นโดยใช้ SWOT Analysis/Demand (Demand Analysis)/Global Demand/Trend หรือหลักการบูรณาการ (Integration) กับองค์กรปกครองส่วนท้องถิ่นที่มีพื้นที่ติดต่อกัน ๒) วิเคราะห์แผนงาน งาน ที่เกิดจากด้านต่างๆ ที่สอดคล้องกับการแก้ไขปัญหาความยากจน หลักประชารัฐ	๑๐	

ประเด็นการพิจารณา	รายละเอียดหลักเกณฑ์	คะแนนเต็ม	คะแนนที่ได้
๕. โครงการพัฒนา ๕.๑ ความชัดเจนของชื่อโครงการ	ควรประกอบด้วยข้อมูลดังนี้ เป็นโครงการที่มีวัตถุประสงค์สนองต่อแผนยุทธศาสตร์การพัฒนาขององค์กรปกครองส่วนท้องถิ่นและดำเนินการเพื่อให้การพัฒนาบรรลุตามวิสัยทัศน์ขององค์กรปกครองส่วนท้องถิ่นที่กำหนดไว้ ชื่อโครงการมีความชัดเจน มุ่งไปเรื่องใดเรื่องหนึ่ง อ่านแล้วเข้าใจได้ว่า	๖๐ (๕)	
๕.๒ กำหนดวัตถุประสงค์สอดคล้องกับโครงการ	มีวัตถุประสงค์ชัดเจน (clear objective) โครงการที่กำหนดวัตถุประสงค์สอดคล้องกับความเป็นมาของโครงการ สอดคล้องกับหลักการและเหตุผล วิธีการดำเนินงานต้องสอดคล้องกับวัตถุประสงค์ มีความเป็นไปได้ชัดเจน มีลักษณะเฉพาะเจาะจง	(๕)	
๕.๓ เป้าหมาย (ผลผลิตของโครงการ) มีความชัดเจนนำไปสู่การตั้งงบประมาณได้ถูกต้อง	สภาพที่อยากให้เกิดขึ้นในอนาคตเป็นทิศทางที่ต้องไปให้ถึง เป้าหมายต้องชัดเจน สามารถระบุจำนวนเท่าไร กลุ่มเป้าหมายคืออะไร มีผลผลิตอย่างไร กลุ่มเป้าหมาย พื้นที่ดำเนินงาน และระยะเวลาดำเนินงานอธิบายให้ชัดเจนว่าโครงการนี้จะทำที่ไหน เริ่มต้นในช่วงเวลาใดและจบลงเมื่อไร ใครคือกลุ่มเป้าหมายของโครงการ หากกลุ่มเป้าหมายมีหลายกลุ่ม ให้บอกชัดลงไปว่าใครคือกลุ่มเป้าหมายหลายหลัก ใครคือกลุ่มเป้าหมายรอง	(๕)	
๕.๔ โครงการมีความสอดคล้องกับแผนยุทธศาสตร์ ๒๐ ปี	โครงการสอดคล้องกับ (๑) ความมั่นคง (๒) การสร้างความสามารถในการแข่งขัน (๓) การพัฒนาเสริมสร้างศักยภาพคน (๔) การสร้างโอกาสความเสมอภาคและเท่าเทียมกันทางสังคม (๕) การสร้างการเติบโตบนคุณภาพชีวิตที่เป็นมิตรต่อสิ่งแวดล้อม (๖) การปรับสมดุลและพัฒนาระบบการบริหารจัดการภาครัฐ เพื่อให้เกิดความมั่นคง มั่งคั่ง ยั่งยืน	(๕)	
๕.๕ เป้าหมาย (ผลผลิตของโครงการ) มีความสอดคล้องกับแผนพัฒนาเศรษฐกิจและสังคมแห่งชาติ	โครงการมีความสอดคล้องแผนพัฒนาเศรษฐกิจและสังคมแห่งชาติฉบับที่ ๑๒ โดย (๑) ยึดหลักปรัชญาเศรษฐกิจพอเพียง (๒) ยึดคนเป็นศูนย์กลางพัฒนา (๓) ยึดวิสัยทัศน์ภายใต้ยุทธศาสตร์ชาติ ๒๐ ปี (๔) ยึดเป้าหมายอนาคตประเทศไทย ๒๕๗๙ (๕) ยึดหลักการนำไปสู่ปฏิบัติให้เกิดผลสัมฤทธิ์อย่างจริงจังใน ๕ ปีที่ต่อยอดไปสู่ผลสัมฤทธิ์ที่เป็นเป้าหมายระยะยาว ภายใต้แนวทางการพัฒนา (๑) การยกระดับศักยภาพการแข่งขันและการหลุดพ้นกับดักรายได้ปานกลางสู่รายได้สูง (๒) การพัฒนาศักยภาพคนตามช่วงวัยและการปฏิรูประบบเพื่อสร้างสังคมสูงวัยอย่างมีคุณภาพ (๓) การลดความเลื่อมล้ำทางสังคม (๔) การรองรับการเชื่องโยงภูมิภาคและความเป็นเมือง (๕) การสร้างความเจริญเติบโตทางเศรษฐกิจและสังคมอย่างเป็นมิตรกับสิ่งแวดล้อม (๖) การบริหารราชการแผ่นดินที่มีประสิทธิภาพ	(๕)	

ประเด็นการพิจารณา	รายละเอียดหลักเกณฑ์	คะแนนเต็ม	คะแนนที่ได้
๕.๖ โครงการมีความสอดคล้องกับ Thailand ๔.๐	โครงการมีลักษณะหรือสอดคล้องกับการปรับเปลี่ยนโครงสร้างเศรษฐกิจไปสู่ Value-Based Economy หรือเศรษฐกิจที่ขับเคลื่อนด้วยนวัตกรรม ทำน้อย ได้มาก เช่น (๑) เปลี่ยนจากการผลิตสินค้า โภคภัณฑ์ไปสู่สินค้าเชิงนวัตกรรม (๒) เปลี่ยนจากการขับเคลื่อนประเทศด้วยภาคอุตสาหกรรม ไปสู่การขับเคลื่อนด้วนเทคโนโลยี ความคิดสร้างสรรค์และนวัตกรรม (๓) เปลี่ยนจากการเน้นภาคการผลิตสินค้าไปสู่การเน้นภาคบริการมากขึ้น รวมถึงโครงการที่เติมเต็มด้วยวิทยาการ ความคิดสร้างสรรค์ นวัตกรรม วิทยาศาสตร์ เทคโนโลยี และการวิจัยและพัฒนาแล้วต่อยอดความได้เปรียบเชิงเปรียบเทียบ เช่น ด้านการเกษตรเทคโนโลยีชีวภาพ สาธารณสุข วัฒนธรรม ฯลฯ	(๕)	
๕.๗ โครงการสอดคล้องกับยุทธศาสตร์จังหวัด	โครงการพัฒนาท้องถิ่นมีความสอดคล้องกับห้วงระยะเวลาของแผนพัฒนาจังหวัดที่ได้กำเนิดขึ้น เพื่อขับเคลื่อนการพัฒนาท้องถิ่นเสมือนหนึ่งการขับเคลื่อนการพัฒนาจังหวัดซึ่งไม่สามารถแยกส่วนใดส่วนหนึ่งออกจากกันได้ นอกจากนี้โครงการพัฒนาท้องถิ่นต้องเป็นโครงการเชื่อมต่อหรือเดินทางไปด้วยกันกับยุทธศาสตร์จังหวัดที่ได้กำหนดขึ้นเป็นปัจจุบัน	(๕)	
๕.๘ โครงการแก้ไขปัญหาความยากจนหรือการเสริมสร้างให้ประเทศชาติมั่นคง มั่งคั่ง ยั่งยืน ภายใต้หลักประชารัฐ	เป็นโครงการที่ดำเนินการภายใต้พื้นฐานความพอเพียงที่ประชาชนดำเนินการเองหรือร่วมดำเนินการ เป็นโครงการต่อยอดและขยายได้ เป็นโครงการที่ประชาชนต้องการเพื่อให้เกิดความยั่งยืน ซึ่งมีลักษณะที่จะให้ท้องถิ่นมีความมั่นคง มั่งคั่ง ยั่งยืน เป็นท้องถิ่นที่พัฒนาแล้วด้วยการพัฒนาปรัชญาเศรษฐกิจพอเพียง และเศรษฐกิจพอเพียงท้องถิ่น (ด้านการเกษตรและแหล่งน้ำ) (LSEP)	(๕)	
๕.๙ งบประมาณมีความสอดคล้องกับเป้าหมาย (ผลผลิตของโครงการ)	งบประมาณโครงการพัฒนาจะต้องคำนึงถึงหลักสำคัญ ๕ ประการในการจัดทำโครงการได้แก่ (๑) ความประหยัด (Economy) (๒) ความมีประสิทธิภาพ (Efficiency) (๓) ความมีประสิทธิผล (Effectiveness) (๔) ความยุติธรรม (Equity) (๕) ความโปร่งใส (Transparency)	(๕)	
๕.๑๐ มีการประมาณการราคาถูกต้องตามหลักวิธีการงบประมาณ	การประมาณราคาเพื่อการพัฒนาต้องให้สอดคล้องกับโครงการถูกต้องตามหลักวิชาการทางช่อง หลักของราคากลาง ราคากลางท้องถิ่นมีความโปร่งใสในการกำหนดราคาและตรวจสอบในเชิงประจักษ์มีความคลาดเคลื่อนไม่มากกว่าหรือไม่ต่ำกว่าร้อยละห้าของการนำไปตั้งงบประมาณรายจ่ายในข้อบัญญัติ/เทศบัญญัติ เงินสะสม หรือ รายจ่ายพัฒนาที่ปรากฏในรูปแบบอื่นๆ	(๕)	
๕.๑๑ มีการกำหนดตัวชี้วัด (KPI) และสอดคล้องกับวัตถุประสงค์และผลที่คาดว่าจะได้รับ	มีการกำหนดตัวชี้วัดผลงาน (Key Performance Indicator : KPI) ที่ สามารถวัดได้ (measurable) ใช้บอกประสิทธิผล (effectiveness) ใช้บอกประสิทธิภาพ (efficiency) ได้ เช่น การกำหนดความพึงพอใจ การกำหนดร้อยละ การกำหนดอันเกิดจากผลของวัตถุประสงค์ที่เกิดที่สิ่งที่ได้รับ (การคาดการณ์ คาดว่าจะได้รับ)	(๕)	

ประเด็นการพิจารณา	รายละเอียดหลักเกณฑ์	คะแนนเต็ม	คะแนนที่ได้
๕.๑๒ ผลที่คาดว่าจะได้รับสอดคล้องกับวัตถุประสงค์	ผลที่ได้รับเป็นสิ่งที่เกิดขึ้นจริงจากการดำเนินการตามโครงการพัฒนาซึ่งสอดคล้องกับวัตถุประสงค์ที่ตั้งไว้ การได้ผลหรือผลที่เกิดขึ้นจะต้องเท่ากับวัตถุประสงค์หรือมากกว่าวัตถุประสงค์ ซึ่งการเขียนวัตถุประสงค์ควรคำนึงถึง (๑) มีความเป็นไปได้และมีความเฉพาะเจาะจง ในการดำเนินงานตามโครงการ (๒) วัดและประเมินผลดับของความสำเร็จได้ (๓) ระบุสิ่งที่ต้องการดำเนินงานอย่างชัดเจนและเฉพาะเจาะจงมากที่สุด และสามารถปฏิบัติได้ (๔) เป็นเหตุ สอดคล้องกับความเป็นจริง (๕) ส่งผลต่อการบ่งบอกเวลาได้	(๕)	
รวมคะแนน		๑๐๐	

แนวทางการพิจารณาการติดตามและประเมินผลโครงการเพื่อความสอดคล้อง แผนพัฒนาท้องถิ่นสี่ปีขององค์การบริหารส่วนตำบลตะเคียน ประจำปีงบประมาณ พ.ศ.๒๕๖๒

ประเด็นการพิจารณา	คะแนนเต็ม	คะแนนที่ได้
๑. การสรุปสถานการณ์การพัฒนา	๑๐	๘.๖๐
๒. การประเมินผลการนำแผนพัฒนาท้องถิ่นไปปฏิบัติในเชิงปริมาณ	๑๐	๘.๖๐
๓. การประเมินผลการนำแผนพัฒนาท้องถิ่นไปปฏิบัติในเชิงคุณภาพ	๑๐	๘.๑๐
๔. แผนงานและยุทธศาสตร์การพัฒนา	๑๐	๘.๑๐
๕. โครงการพัฒนา ประกอบด้วย	๖๐	๕๐.๘๐
๕.๑ ความชัดเจนของชื่อโครงการ	(๕)	๕.๐๐
๕.๒ กำหนดวัตถุประสงค์สอดคล้องกับโครงการ	(๕)	๕.๐๐
๕.๓ เป้าหมาย (ผลผลิตของโครงการ) มีความชัดเจนนำไปสู่การตั้งงบประมาณได้ถูกต้อง	(๕)	๔.๔๐
๕.๔ โครงการมีความสอดคล้องกับแผนยุทธศาสตร์ชาติ ๒๐ ปี	(๕)	๓.๘๐
๕.๕ เป้าหมาย (ผลผลิตของโครงการ) มีความสอดคล้องกับแผนพัฒนาเศรษฐกิจและสังคมแห่งชาติ	(๕)	๓.๘๐
๕.๖ โครงการมีความสอดคล้องกับ Thailand ๔.๐	(๕)	๔.๒๐
๕.๗ โครงการสอดคล้องกับยุทธศาสตร์จังหวัด	(๕)	๔.๖๐
๕.๘ โครงการแก้ไขปัญหาความยากจนหรือการเสริมสร้างให้ประเทศชาติมั่งคง มั่งคั่ง ยั่งยืน ภายใต้หลักประชารัฐ	(๕)	๔.๐๐
๕.๙ งบประมาณ มีความสอดคล้องกับเป้าหมาย (ผลผลิตของโครงการ)	(๕)	๓.๘๐
๕.๑๐ มีการประมาณการราคาถูกต้องตามหลักวิธีการงบประมาณ	(๕)	๓.๘๐
๕.๑๑ มีการกำหนดตัวชี้วัด (KPI) และสอดคล้องกับวัตถุประสงค์และผลคาดว่าที่จะได้รับ	(๕)	๔.๒๐
๕.๑๒ ผลที่คาดว่าจะได้รับ สอดคล้องกับวัตถุประสงค์	(๕)	๔.๒๐
รวมคะแนน	**๑๐๐**	**๘๔.๒๐**

แนวทางเบื้องต้นในการให้คะแนนแนวทางการพิจารณาการติดตามและประเมินผลโครงการ เพื่อความสอดคล้องแผนพัฒนาท้องถิ่นสี่ปีขององค์การบริหารส่วนตำบลตะเคียน

ประเด็นการพิจารณา	รายละเอียดหลักเกณฑ์	คะแนนเต็ม	คะแนนที่ได้
๑. การสรุปสถานการณ์การพัฒนา	เป็นการวิเคราะห์กรอบการจัดทำยุทธศาสตร์ขององค์กรปกครองส่วนท้องถิ่น (ใช้การวิเคราะห์ SWOT Analysis/Demand (Demand Analysis)/Global Demand และ Trend ปัจจัยและสถานการณ์การเปลี่ยนแปลงที่มีผลต่อการพัฒนา อย่างน้อยต้องประกอบด้วยการวิเคราะห์ศักยภาพด้านเศรษฐกิจ, ด้านสังคม, ด้านทรัพยากรธรรมชาติและสิ่งแวดล้อม)	๑๐	๘.๖๐
๒. การประเมินผลการนำแผนพัฒนาท้องถิ่นไปปฏิบัติในเชิงปริมาณ	๑) การควบคุมที่มีตัวเลขต่างๆ เพื่อนำมาใช้วัดผลในเชิงปริมาณ เช่น การวัดจำนวนโครงการ กิจกรรม งานต่างๆ ก็คือผลผลิตนั่งเอง ว่าเป็นไปตามที่ตั้งเป้าหมายเอาไว้หรือไม่จำนวนที่ดำเนินการจริงตามที่ได้กำหนดไว้เท่าไร จำนานที่ไม่สามารถดำเนินการได้มีจำนวนเท่าไหร่ สามารถอธิบายได้ตามหลักประสิทธิภาพ (Effciency) ของการพัฒนาท้องถิ่นตามอำนาจหน้าที่ที่ได้กำหนดไว้ ๒) วิเคราะห์ผลกระทบ/สิ่งที่กระทบ (Impact) โครงการที่ดำเนินการในเชิงปริมาณ (Qualitative)	๑๐	๘.๖๐
๓. การประเมินผลการนำแผนพัฒนาท้องถิ่นไปปฏิบัติในเชิงคุณภาพ	๑) การประเมินประสิทธิผลของแผนพัฒนาในเชิงคุณภาพคือการนำเอาเทคนิคๆ มาใช้เพื่อวัดค่าภารกิจ โครงการ กิจกรรม งานต่างๆ ที่ดำเนินการในพื้นที่นั้นๆ ตรงต่อความต้องการของประชาชนหรือไม่และเป็นไปตามอำนาจหน้าที่หรือไม่ ประชาชนพึ่งพอใจหรือไม่ สิ่งของ วัสดุ ครุภัณฑ์ การดำเนินการต่างๆ มีสภาพหรือลักษณะถูกต้อง คงทน ถาวร สามารถใช้การได้ตามวัตถุประสงค์หรือไม่ ซึ่งเป็นไปตามหลักประสิทธิผล (Effectiveness) ผลการปฏิบัติราชการตามที่บรรลุวัตถุประสงค์ และเป้าหมายของแผนปฏิบัติราชการตามที่ได้รับงบประมาณมาดำเนินการ รวมถึงสามารถเทียบเคียงกับส่วนราชการหรือหน่วยงาน ๒) วิเคราะห์ผลกระทบ/สิ่งที่กระทบ (Impact) โครงการที่ดำเนินการในเชิงคุณภาพ (Qualitative)	๑๐	๘.๑๐
๔. แผนงานและยุทธศาสตร์การพัฒนา	๑) วิเคราะห์แผนงาน งาน ที่เกิดจากด้านต่างๆ มีความสอดคล้องกับยุทธศาสตร์ขององค์กรปกครองส่วนท้องถิ่นในมิติต่างๆ จนนำไปสู่การจัดทำโครงการพัฒนาท้องถิ่นโดยใช้ SWOT Analysis/Demand (Demand Analysis)/Global Demand/ Trend หรือหลักการบูรณาการ (Integration) กับองค์กรปกครองส่วนท้องถิ่นที่มีพื้นที่ติดต่อกัน ๒) วิเคราะห์แผนงาน งาน ที่เกิดจากด้านต่างๆ ที่สอดคล้องกับการแก้ไขปัญหาความยากจน หลักประชารัฐ	๑๐	๘.๑๐

ประเด็นการพิจารณา	รายละเอียดหลักเกณฑ์	คะแนนเต็ม	คะแนนที่ได้
๕. โครงการพัฒนา	**ควรประกอบด้วยข้อมูลดังนี้**	๖๐	๕๐.๘๐
๕.๑ ความชัดเจนของชื่อโครงการ	เป็นโครงการที่มีวัตถุประสงค์สนองต่อยุทธศาสตร์การพัฒนาขององค์กรปกครองส่วนท้องถิ่นและดำเนินการเพื่อให้การพัฒนาบรรลุตามวิสัยทัศน์ขององค์กรปกครองส่วนท้องถิ่นที่กำหนดไว้ ชื่อโครงการมีความชัดเจน มุ่งไปเรื่องใดเรื่องหนึ่ง อ่านแล้วเข้าใจได้ว่าจะพัฒนาอะไรในอนาคต	(๕)	(๕)
๕.๒ กำหนดวัตถุประสงค์สอดคล้องกับโครงการ	มีวัตถุประสงค์ชัดเจน (clear objective) โครงการต้องกำหนดวัตถุประสงค์สอดคล้องกับความเป็นมาของโครงการ สอดคล้องกับหลักการและเหตุผล วิธีการดำเนินงานต้องสอดคล้องกับวัตถุประสงค์ มีความเป็นไปได้ชัดเจน มีลักษณะเฉพาะเจาะจง	(๕)	(๕)
๕.๓ เป้าหมาย (ผลผลิตของโครงการ) มีความชัดเจนนำไปสู่การตั้งงบประมาณได้ถูกต้อง	สภาพที่อยากให้เกิดขึ้นในอนาคตเป็นทิศทางที่ต้องไปให้ถึงเป้าหมายต้องชัดเจน สามารถระบุจำนวนเท่าไร กลุ่มเป้าหมายคืออะไร มีผลผลิตอย่างไร กลุ่มเป้าหมาย พื้นที่ดำเนินงาน และระยะเวลาดำเนินงาน อธิบายให้ชัดเจนว่าโครงการนี้จะทำที่ไหน เริ่มต้นในช่วงเวลาใดและจบลงเมื่อไร ใครคือกลุ่มเป้าหมายของโครงการ หากกลุ่มเป้าหมายมีหลายกลุ่ม ให้บอกชัดลงไปว่าใครคือกลุ่มเป้าหมายหลายหลัก ใครคือกลุ่มเป้าหมายรอง	(๕)	(๔.๔๐)
๕.๔ โครงการมีความสอดคล้องกับแผนยุทธศาสตร์ ๒๐ ปี	โครงการสอดคล้องกับ (๑) ความมั่นคง (๒) การสร้างความสามารถในการแข่งขัน (๓) การพัฒนาเสริมสร้างศักยภาพคน (๔) การสร้างโอกาสความเสนอภาคและเท่าเทียมกันทางสังคม (๕) การสร้างการเติบโตบนคุณภาพชีวิตที่เป็นมิตรต่อสิ่งแวดล้อม (๖) การปรับสมดุลและพัฒนาระบบการบริหารจัดการภาครัฐ เพื่อให้เกิดความมั่นคง มั่งคั่ง ยั่งยืน	(๕)	(๓.๘๐)
๕.๕ เป้าหมาย (ผลผลิตของโครงการ) มีความสอดคล้องกับแผนพัฒนาเศรษฐกิจและสังคมแห่งชาติ	โครงการมีความสอดคล้องแผนพัฒนาเศรษฐกิจและสังคมแห่งชาติฉบับที่ ๑๒ โดย (๑) ยึดหลักปรัชญาเศรษฐกิจพอเพียง (๒) ยึดคนเป็นศูนย์กลางพัฒนา (๓) ยึดวิสัยทัศน์ภายใต้ยุทธศาสตร์ชาติ ๒๐ ปี (๔) ยึดเป้าหมายอนาคตประเทศไทย ๒๕๗๙ (๕) ยึดหลักการนำไปสู่ปฏิบัติให้เกิดผลสัมฤทธิ์อย่างจริงจังใน ๕ ปีที่ต่อยอดไปสู่ผลสัมฤทธิ์ที่เป็นเป้าหมายระยะยาว ภายใต้แนวทางการพัฒนา (๑) การยกระดับศักยภาพการแข่งขันและการหลุดพ้นกับดักรายได้ปานกลางสู่รายได้สูง (๒) การพัฒนาศักยภาพคนตามช่วงวัยและการปฏิรูประบบเพื่อสร้างสังคมสูงวัยอย่างมีคุณภาพ (๓) การลดความเลื่อมล้ำทางสังคม (๔) การรองรับการเชื่อมโยงภูมิภาคและความเป็นเมือง (๕) การสร้างความเจริญเติบโตทางเศรษฐกิจและสังคมอย่างเป็นมิตรกับสิ่งแวดล้อม (๖) การบริหารราชการแผ่นดินที่มีประสิทธิภาพ	(๕)	(๓.๘๐)

ประเด็นการพิจารณา	รายละเอียดหลักเกณฑ์	คะแนนเต็ม	คะแนนที่ได้
๕.๖ โครงการมีความสอดคล้องThailand ๔.๐	โครงการมีลักษณะหรือสอดคล้องกับการปรับเปลี่ยนโครงสร้างเศรษฐกิจไปสู่ Value-Based Economy หรือเศรษฐกิจที่ขับเคลื่อนด้วยนวัตกรรม ทำน้อย ได้มาก เช่น (๑) เปลี่ยนจากการผลิตสินค้า โภคภัณฑ์ไปสู่สินค้าเชิงนวัตกรรม (๒) เปลี่ยนจากการขับเคลื่อนประเทศด้วยภาคอุตสาหกรรม ไปสู่การขับเคลื่อนด้วนเทคโนโลยี ความคิดสร้างสรรค์และนวัตกรรม (๓) เปลี่ยนจากการเน้นภาคการผลิตสินค้าไปสู่การเน้นภาคบริการมากขึ้น รวมถึงโครงการที่เติมเต็มด้วยวิทยาการ ความคิดสร้างสรรค์ นวัตกรรม วิทยาศาสตร์ เทคโนโลยี และการวิจัยและพัฒนาแล้วต่อยอดความได้เปรียบเชิงเปรียบเทียบ เช่น ด้านการเกษตร เทคโนโลยีชีวภาพ สาธารณสุข วัฒนธรรม ฯลฯ	(๕)	(๔.๒๐)
๕.๗ โครงการสอดคล้องกับยุทธศาสตร์จังหวัด	โครงการพัฒนาท้องถิ่นมีความสอดคล้องกับห้วงระยะเวลาของแผนพัฒนาจังหวัดที่ได้กำเนิดขึ้น เพื่อขับเคลื่อนการพัฒนาท้องถิ่นเสมือนหนึ่งการขับเคลื่อนการพัฒนาจังหวัด ซึ่งไม่สามารถแยกส่วนใดส่วนหนึ่งออกจากกันได้ นอกจากนี้โครงการพัฒนาท้องถิ่นต้องเป็นโครงการเชื่อมต่อหรือเดินทางไปด้วยกันกับยุทธศาสตร์จังหวัดที่ได้กำหนดขึ้นเป็นปัจจุบัน	(๕)	(๔.๖๐)
๕.๘ โครงการแก้ไขปัญหาความยากจนหรือการเสริมสร้างให้ประเทศชาติมั่นคง มั่งคั่ง ยั่งยืน ภายใต้หลักประชารัฐ	เป็นโครงการที่ดำเนินการภายใต้พื้นฐานความพอเพียงที่ประชาชนดำเนินการเองหรือร่วมดำเนินการ เป็นโครงการต่อยอดและขยายได้ เป็นโครงการที่ประชาชนต้องการเพื่อให้เกิดความยั่งยืน ซึ่งมีลักษณะที่จะให้ท้องถิ่นมีความมั่นคง มั่งคั่ง ยั่งยืน เป็นท้องถิ่นที่พัฒนาแล้วด้วยการพัฒนาปรัชญาเศรษฐกิจพอเพียง	(๕)	(๔.๐๐)
๕.๙ งบประมาณมีความสอดคล้องกับเป้าหมาย(ผลผลิตของโครงการ)	งบประมาณโครงการพัฒนาจะต้องคำนึงถึงหลักสำคัญ ๕ ประการในการจัดทำโครงการได้แก่ (๑) ความประหยัด (Economy) (๒) ความมีประสิทธิภาพ (Effciency) (๓) ความมีประสิทธิผล (Effectiveness) (๔) ความยุติธรรม (Equity) (๕) ความโปร่งใส (Transparency)	(๕)	(๓.๘๐)
๕.๑๐ มีการประมาณการราคาถูกต้องตามหลักวิธีการงบประมาณ	การประมาณราคาเพื่อการพัฒนาต้องให้สอดคล้องกับโครงการถูกต้องตามหลักวิชาการทางช่าง หลักของราคากลาง ราคากลางท้องถิ่น มีความโปร่งใสในการกำหนดราคาและตรวจสอบในเชิงประจักษ์	(๕)	(๓.๘๐)

ประเด็นการพิจารณา	รายละเอียดหลักเกณฑ์	คะแนนเต็ม	คะแนนที่ได้
๕.๑๑ มีการกำหนดตัวชี้วัด (KPI) และสอดคล้องกับวัตถุประสงค์และผลที่คาดว่าจะได้รับ	มีการกำหนดตัวชี้วัดผลงาน (Key Performancy Indicator : KPI) ที่ สามารถวัดได้ (measurable) ใช้บอกประสิทธิผล (effectiveness) ใช้บอกประสิทธิภาพ (efficiency) ได้ เช่น การกำหนดความพึงพอใจ การกำหนดร้อยละ การกำหนดอันเกิดจากผลของวัตถุประสงค์ที่เกิดที่สิ่งที่ได้รับ (การคาดการณ์ คาดว่าจะได้รับ)	(๕)	(๔.๒๐)
๕.๑๒ ผลที่คาดว่าจะได้รับสอดคล้องกับวัตถุประสงค์	ผลที่ได้รับเป็นสิ่งที่เกิดขึ้นได้จริงจากการดำเนินการตามโครงการพัฒนาซึ่งสอดคล้องกับวัตถุประสงค์ที่ตั้งไว้ การได้ผลหรือผลที่เกิดขึ้นจะต้องเท่ากับวัตถุประสงค์หรือมากกว่าวัตถุประสงค์ ซึ่งการเขียนวัตถุประสงค์ควรคำนึงถึง (๑) มีความเป็นไปได้และมีความเฉพาะเจาะจง ในการดำเนินงานตามโครงการ (๒) วัดและประเมินผลดับของความสำเร็จได้ (๓) ระบุสิ่งที่ต้องการดำเนินงานอย่างชัดเจนและเฉพาะเจาะจงมากที่สุดและสามารถปฏิบัติได้ (๔) เป็นเหตุเป็นผล สอดคล้องกับความเป็นจริง (๕) ส่งผลต่อการบ่งบอกเวลาได้	(๕)	(๔.๒๐)
รวมคะแนน		**๑๐๐**	**๘๔.๒๐**

แนวทางการพิจารณาการติดตามและประเมินผลโครงการเพื่อความสอดคล้อง แผนพัฒนาท้องถิ่นสี่ปีขององค์การบริหารส่วนตำบลตะเคียน ประจำปีงบประมาณ พ.ศ.๒๕๖๓

ประเด็นการพิจารณา	คะแนนเต็ม	คะแนนที่ได้
๑. การสรุปสถานการณ์การพัฒนา	๑๐	๙.๘๓
๒. การประเมินผลการนำแผนพัฒนาท้องถิ่นไปปฏิบัติในเชิงปริมาณ	๑๐	๙.๓๓
๓. การประเมินผลการนำแผนพัฒนาท้องถิ่นไปปฏิบัติในเชิงคุณภาพ	๑๐	๙.๐๐
๔. แผนงานและยุทธศาสตร์การพัฒนา	๑๐	๙.๕๐
๕. โครงการพัฒนา ประกอบด้วย	๖๐	๕๓.๕๐
๕.๑ ความชัดเจนของชื่อโครงการ	(๕)	๔.๖๗
๕.๒ กำหนดวัตถุประสงค์สอดคล้องกับโครงการ	(๕)	๔.๓๓
๕.๓ เป้าหมาย (ผลผลิตของโครงการ) มีความชัดเจนนำไปสู่การตั้งงบประมาณได้ถูกต้อง	(๕)	๔.๑๗
๕.๔ โครงการมีความสอดคล้องกับแผนยุทธศาสตร์ชาติ ๒๐ ปี	(๕)	๔.๖๗
๕.๕ เป้าหมาย (ผลผลิตของโครงการ) มีความสอดคล้องกับแผนพัฒนาเศรษฐกิจและสังคมแห่งชาติ	(๕)	๔.๘๓
๕.๖ โครงการมีความสอดคล้องกับ Thailand ๔.๐	(๕)	๔.๑๗
๕.๗ โครงการสอดคล้องกับยุทธศาสตร์จังหวัด	(๕)	๔.๓๓
๕.๘ โครงการแก้ไขปัญหาความยากจนหรือการเสริมสร้างให้ประเทศชาติมั่งคง มั่งคั่ง ยั่งยืน ภายใต้หลักประชารัฐ	(๕)	๔.๑๗
๕.๙ งบประมาณ มีความสอดคล้องกับเป้าหมาย (ผลผลิตของโครงการ)	(๕)	๔.๘๓
๕.๑๐ มีการประมาณการราคาถูกต้องตามหลักวิธีการงบประมาณ	(๕)	๔.๕๐
๕.๑๑ มีการกำหนดตัวชี้วัด (KPI) และสอดคล้องกับวัตถุประสงค์และผลคาดว่าที่จะได้รับ	(๕)	๔.๓๓
๕.๑๒ ผลที่คาดว่าจะได้รับ สอดคล้องกับวัตถุประสงค์	(๕)	๔.๕๐
รวมคะแนน	**๑๐๐**	**๙๑.๑๖**

แนวทางเบื้องต้นในการให้คะแนนแนวทางการพิจารณาการติดตามและประเมินผลโครงการ เพื่อความสอดคล้องแผนพัฒนาท้องถิ่นสี่ปีขององค์การบริหารส่วนตำบลตะเคียน

ประเด็นการพิจารณา	รายละเอียดหลักเกณฑ์	คะแนนเต็ม	คะแนนที่ได้
๑. การสรุปสถานการณ์การพัฒนา	เป็นการวิเคราะห์กรอบการจัดทำยุทธศาสตร์ขององค์กรปกครองส่วนท้องถิ่น (ใช้การวิเคราะห์ SWOT Analysis/Demand (Demand Analysis)/Global Demand และ Trend ปัจจัยและสถานการณ์การเปลี่ยนแปลงที่มีผลต่อการพัฒนา อย่างน้อยต้องประกอบด้วยการวิเคราะห์ศักยภาพด้านเศรษฐกิจ, ด้านสังคม, ด้านทรัพยากรธรรมชาติและสิ่งแวดล้อม)	๑๐	๙.๘๓
๒. การประเมินผลการนำแผนพัฒนาท้องถิ่นไปปฏิบัติในเชิงปริมาณ	๑) การควบคุมที่มีตัวเลขต่างๆ เพื่อนำมาใช้วัดผลในเชิงปริมาณ เช่น การวัดจำนวนโครงการ กิจกรรม งานต่างๆ ก็คือผลผลิตนั่งเอง ว่าเป็นไปตามที่ตั้งเป้าหมายเอาไว้หรือไม่จำนวนที่ดำเนินการจริงตามที่ได้กำหนดไว้เท่าไร จำนวนที่ไม่สามารถดำเนินการได้มีจำนวนเท่าไหร่ สามารถอธิบายได้ตามหลักประสิทธิภาพ (Effciency) ของการพัฒนาท้องถิ่นตามอำนาจหน้าที่ที่ได้กำหนดไว้ ๒) วิเคราะห์ผลกระทบ/สิ่งที่กระทบ (Impact) โครงการที่ดำเนินการในเชิงปริมาณ (Qualitative)	๑๐	๙.๓๓
๓. การประเมินผลการนำแผนพัฒนาท้องถิ่นไปปฏิบัติในเชิงคุณภาพ	๑) การประเมินประสิทธิผลของแผนพัฒนาในเชิงคุณภาพคือการนำเอาเทคนิคๆ มาใช้เพื่อวัดค่าภารกิจ โครงการ กิจกรรม งานต่างๆ ที่ดำเนินการในพื้นที่นั้นๆ ตรงต่อความต้องการของประชาชนหรือไม่และเป็นไปตามอำนาจหน้าที่หรือไม่ ประชาชนพึ่งพอใจหรือไม่ สิ่งของ วัสดุ ครุภัณฑ์ การดำเนินการต่างๆ มีสภาพหรือลักษณะถูกต้อง คงทน ถาวร สามารถใช้การได้ตามวัตถุประสงค์หรือไม่ ซึ่งเป็นไปตามหลักประสิทธิผล (Effectiveness) ผลการปฏิบัติราชการตามที่บรรลุวัตถุประสงค์ และเป้าหมายของแผนปฏิบัติราชการตามที่ได้รับงบประมาณมาดำเนินการ รวมถึงสามารถเทียบเคียงกับส่วนราชการหรือหน่วยงาน ๒) วิเคราะห์ผลกระทบ/สิ่งที่กระทบ (Impact) โครงการที่ดำเนินการในเชิงคุณภาพ (Qualitative)	๑๐	๙.๐๐
๔. แผนงานและยุทธศาสตร์การพัฒนา	๑) วิเคราะห์แผนงาน งาน ที่เกิดจากด้านต่างๆ มีความสอดคล้องกับยุทธศาสตร์ขององค์กรปกครองส่วนท้องถิ่นในมิติต่างๆ จนนำไปสู่การจัดทำโครงการพัฒนาท้องถิ่นโดยใช้ SWOT Analysis/Demand (Demand Analysis)/Global Demand/ Trend หรือหลักการบูรณาการ (Integration) กับองค์กรปกครองส่วนท้องถิ่นที่มีพื้นที่ติดต่อกัน ๒) วิเคราะห์แผนงาน งาน ที่เกิดจากด้านต่างๆ ที่สอดคล้องกับการแก้ไขปัญหาความยากจน หลักประชารัฐ	๑๐	๙.๕๐

ประเด็นการพิจารณา	รายละเอียดหลักเกณฑ์	คะแนนเต็ม	คะแนนที่ได้
๕. โครงการพัฒนา ๕.๑ ความชัดเจนของชื่อโครงการ	**ควรประกอบด้วยข้อมูลดังนี้** เป็นโครงการที่มีวัตถุประสงค์สนองต่อยุทธศาสตร์การพัฒนาขององค์กรปกครองส่วนท้องถิ่นและดำเนินการเพื่อให้การพัฒนาบรรลุตามวิสัยทัศน์ขององค์กรปกครองส่วนท้องถิ่นที่กำหนดไว้ ชื่อโครงการมีความชัดเจน มุ่งไปเรื่องใดเรื่องหนึ่ง อ่านแล้วเข้าใจได้ว่าจะพัฒนาอะไรในอนาคต	๖๐ (๕)	๕๓.๕๐ (๔.๖๗)
๕.๒ กำหนดวัตถุประสงค์สอดคล้องกับโครงการ	มีวัตถุประสงค์ชัดเจน (clear objective) โครงการต้องกำหนดวัตถุประสงค์สอดคล้องกับความเป็นมาของโครงการ สอดคล้องกับหลักการและเหตุผล วิธีการดำเนินงานต้องสอดคล้องกับวัตถุประสงค์ มีความเป็นไปได้ชัดเจน มีลักษณะเฉพาะเจาะจง	(๕)	(๔.๓๓)
๕.๓ เป้าหมาย (ผลผลิตของโครงการ) มีความชัดเจนนำไปสู่การตั้งงบประมาณได้ถูกต้อง	สภาพที่อยากให้เกิดขึ้นในอนาคตเป็นทิศทางที่ต้องไปให้ถึงเป้าหมายต้องชัดเจน สามารถระบุจำนวนเท่าไร กลุ่มเป้าหมายคืออะไร มีผลผลิตอย่างไร กลุ่มเป้าหมาย พื้นที่ดำเนินงาน และระยะเวลาดำเนินงาน อธิบายให้ชัดเจนว่าโครงการนี้จะทำที่ไหน เริ่มต้นในช่วงเวลาใดและจบลงเมื่อไร ใครคือกลุ่มเป้าหมายของโครงการ หากกลุ่มเป้าหมายมีหลายกลุ่ม ให้บอกชัดลงไปว่าใครคือกลุ่มเป้าหมายหลายหลัก ใครคือกลุ่มเป้าหมายรอง	(๕)	(๔.๑๗)
๕.๔ โครงการมีความสอดคล้องกับแผนยุทธศาสตร์ ๒๐ ปี	โครงการสอดคล้องกับ (๑) ความมั่นคง (๒) การสร้างความสามารถในการแข่งขัน (๓) การพัฒนาเสริมสร้างศักยภาพคน (๔) การสร้างโอกาสความเสนอภาคและเท่าเทียมกันทางสังคม (๕) การสร้างการเติบโตบนคุณภาพชีวิตที่เป็นมิตรต่อสิ่งแวดล้อม (๖) การปรับสมดุลและพัฒนาระบบการบริหารจัดการภาครัฐ เพื่อให้เกิดความมั่นคง มั่งคั่ง ยั่งยืน	(๕)	(๔.๖๗)
๕.๕ เป้าหมาย (ผลผลิตของโครงการ) มีความสอดคล้องกับแผนพัฒนาเศรษฐกิจและสังคมแห่งชาติ	โครงการมีความสอดคล้องแผนพัฒนาเศรษฐกิจและสังคมแห่งชาติฉบับที่ ๑๒ โดย (๑) ยึดหลักปรัชญาเศรษฐกิจพอเพียง (๒) ยึดคนเป็นศูนย์กลางพัฒนา (๓) ยึดวิสัยทัศน์ภายใต้ยุทธศาสตร์ชาติ ๒๐ ปี (๔) ยึดเป้าหมายอนาคตประเทศไทย ๒๕๗๙ (๕) ยึดหลักการนำไปสู่ปฏิบัติให้เกิดผลสัมฤทธิ์อย่างจริงจังใน ๕ ปีที่ต่อยอดไปสู่ผลสัมฤทธิ์ที่เป็นเป้าหมายระยะยาว ภายใต้แนวทางการพัฒนา (๑) การยกระดับศักยภาพการแข่งขันและการหลุดพ้นกับดักรายได้ปานกลางสู่รายได้สูง (๒) การพัฒนาศักยภาพคนตามช่วงวัยและการปฏิรูประบบเพื่อสร้างสังคมสูงวัยอย่างมีคุณภาพ (๓) การลดความเลื่อมล้ำทางสังคม (๔) การรองรับการเชื่อมโยงภูมิภาคและความเป็นเมือง (๕) การสร้างความเจริญเติบโตทางเศรษฐกิจและสังคมอย่างเป็นมิตรกับสิ่งแวดล้อม (๖) การบริหารราชการแผ่นดินที่มีประสิทธิภาพ	(๕)	(๔.๘๓)

ประเด็นการพิจารณา	รายละเอียดหลักเกณฑ์	คะแนนเต็ม	คะแนนที่ได้
๕.๖ โครงการมีความสอดคล้อง Thailand ๔.๐	โครงการมีลักษณะหรือสอดคล้องกับการปรับเปลี่ยนโครงสร้างเศรษฐกิจไปสู่ Value-Based Economy หรือเศรษฐกิจที่ขับเคลื่อนด้วยนวัตกรรม ทำน้อย ได้มาก เช่น (๑) เปลี่ยนจากการผลิตสินค้า โภคภัณฑ์ไปสู่สินค้าเชิงนวัตกรรม (๒) เปลี่ยนจากการขับเคลื่อนประเทศด้วยภาคอุตสาหกรรม ไปสู่การขับเคลื่อนด้วนเทคโนโลยี ความคิดสร้างสรรค์และนวัตกรรม (๓) เปลี่ยนจากการเน้นภาคการผลิตสินค้าไปสู่การเน้นภาคบริการมากขึ้น รวมถึงโครงการที่เติมเต็มด้วยวิทยาการความคิดสร้างสรรค์ นวัตกรรม วิทยาศาสตร์ เทคโนโลยี และการวิจัยและพัฒนาแล้วต่อยอดความได้เปรียบเชิงเปรียบเทียบ เช่น ด้านการเกษตรเทคโนโลยีชีวภาพ สาธารณสุข วัฒนธรรม ฯลฯ	(๕)	(๔.๑๗)
๕.๗ โครงการสอดคล้องกับยุทธศาสตร์จังหวัด	โครงการพัฒนาท้องถิ่นมีความสอดคล้องกับห้วงระยะเวลาของแผนพัฒนาจังหวัดที่ได้กำเนิดขึ้น เพื่อขับเคลื่อนการพัฒนาท้องถิ่นเสมือนหนึ่งการขับเคลื่อนการพัฒนาจังหวัด ซึ่งไม่สามารถแยกส่วนใดส่วนหนึ่งออกจากกันได้ นอกจากนี้โครงการพัฒนาท้องถิ่นต้องเป็นโครงการเชื่อมต่อหรือเดินทางไปด้วยกันกับยุทธศาสตร์จังหวัดที่ได้กำหนดขึ้นเป็นปัจจุบัน	(๕)	(๔.๓๓)
๕.๘ โครงการแก้ไขปัญหาความยากจนหรือการเสริมสร้างให้ประเทศชาติมั่นคง มั่งคั่ง ยั่งยืน ภายใต้หลักประชารัฐ	เป็นโครงการที่ดำเนินการภายใต้พื้นฐานความพอเพียงที่ประชาชนดำเนินการเองหรือร่วมดำเนินการ เป็นโครงการต่อยอดและขยายได้ เป็นโครงการที่ประชาชนต้องการเพื่อให้เกิดความยั่งยืน ซึ่งมีลักษณะที่จะให้ท้องถิ่นมีความมั่นคง มั่งคั่ง ยั่งยืน เป็นท้องถิ่นที่พัฒนาแล้วด้วยการพัฒนาปรัชญาเศรษฐกิจพอเพียง	(๕)	(๔.๑๗)
๕.๙ งบประมาณมีความสอดคล้องกับเป้าหมาย(ผลผลิตของโครงการ)	งบประมาณโครงการพัฒนาจะต้องคำนึงถึงหลักสำคัญ ๕ ประการในการจัดทำโครงการได้แก่ (๑) ความประหยัด (Economy) (๒) ความมีประสิทธิภาพ (Effciency) (๓) ความมีประสิทธิผล (Effectiveness) (๔) ความยุติธรรม (Equity) (๕) ความโปร่งใส (Transparency)	(๕)	(๔.๘๓)
๕.๑๐ มีการประมาณการราคาถูกต้องตามหลักวิธีการงบประมาณ	การประมาณราคาเพื่อการพัฒนาต้องให้สอดคล้องกับโครงการถูกต้องตามหลักวิชาการทางช่าง หลักของราคากลาง ราคากลางท้องถิ่น มีความโปร่งใสในการกำหนดราคาและตรวจสอบในเชิงประจักษ์	(๕)	(๔.๕๐)

ประเด็นการพิจารณา	รายละเอียดหลักเกณฑ์	คะแนนเต็ม	คะแนนที่ได้
๕.๑๑ มีการกำหนดตัวชี้วัด (KPI) และสอดคล้องกับวัตถุประสงค์และผลที่คาดว่าจะได้รับ	มีการกำหนดตัวชี้วัดผลงาน (Key Performancy Indicator : KPI) ที่ สามารถวัดได้ (measurable) ใช้บอกประสิทธิผล (effectiveness) ใช้บอกประสิทธิภาพ (efficiency) ได้ เช่น การกำหนดความพึงพอใจ การกำหนดร้อยละ การกำหนดอันเกิดจากผลของวัตถุประสงค์ที่เกิดที่สิ่งที่ได้รับ (การคาดการณ์ คาดว่าจะได้รับ)	(๕)	(๔.๓๓)
๕.๑๒ ผลที่คาดว่าจะได้รับสอดคล้องกับวัตถุประสงค์	ผลที่ได้รับเป็นสิ่งที่เกิดขึ้นได้จริงจากการดำเนินการตามโครงการพัฒนาซึ่งสอดคล้องกับวัตถุประสงค์ที่ตั้งไว้ การได้ผลหรือผลที่เกิดขึ้นจะต้องเท่ากับวัตถุประสงค์หรือมากกว่าวัตถุประสงค์ ซึ่งการเขียนวัตถุประสงค์ควรคำนึงถึง (๑) มีความเป็นไปได้และมีความเฉพาะเจาะจง ในการดำเนินงานตามโครงการ (๒) วัดและประเมินผลดับของความสำเร็จได้ (๓) ระบุสิ่งที่ต้องการดำเนินงานอย่างชัดเจนและเฉพาะเจาะจงมากที่สุดและสามารถปฏิบัติได้ (๔) เป็นเหตุเป็นผล สอดคล้องกับความเป็นจริง (๕) ส่งผลต่อการบ่งบอกเวลาได้	(๕)	(๔.๕๐)
รวมคะแนน		**๑๐๐**	**๙๑.๑๖**

๔.๓ สรุปผลการพัฒนาท้องถิ่น จากแผนพัฒนาท้องถิ่น (พ.ศ.๒๕๖๑ - ๒๕๖๕)

รายงานสรุปผลการดำเนินงาน ประจำปีงบประมาณ พ.ศ. ๒๕๖๑

ยุทธศาสตร์การพัฒนา	อนุมัติงบประมาณ /แผนการดำเนินงาน (ตามข้อบัญญัติงบประมาณ ๖๑)			
	จำนวนโครงการ	คิดเป็น	งบประมาณ	คิดเป็น
๑.การบริหารราชการให้มีประสิทธิภาพและคุณภาพ	๘	๑๒.๙๐	๙๔๐,๐๐๐	๓.๒๓
๒.การพัฒนาด้านสาธารณสุข	๑	๑.๖๑	๗๐,๐๐๐	๐.๒๔
๓.การพัฒนาด้านการศึกษา	๔	๖.๔๕	๒,๐๘๗,๑๐๐	๗.๑๗
๔.การพัฒนาด้านสวัสดิการสังคม	๕	๘.๐๖	๑๘,๖๔๖,๐๐๐	๖๔.๐๒
๕.การพัฒนาด้านเศรษฐกิจ พาณิชยกรรม และอุตสาหกรรม	๑	๑.๖๑	๕๐,๐๐๐	๐.๑๗
๖.การกีฬาและนันทนาการ	๓	๔.๘๔	๓๗๐,๐๐๐	๑.๒๗
๗.การพัฒนาทรัพยากรและสิ่งแวดล้อม	๘	๑๒.๙๐	๖๒๓,๐๐๐	๒.๑๔
๘.ด้านการพัฒนาโครงสร้างพื้นฐาน	๑๖	๒๕.๘๑	๔,๙๙๐,๑๐๐	๑๗.๑๓
๙.การส่งเสริมศาสนาและวัฒนธรรม	๑๑	๑๗.๗๔	๔๘๐,๐๐๐	๑.๖๕
๑๐.ด้านความมั่นคงปลอดภัยในชีวิตและทรัพย์สิน	๕	๘.๐๖	๘๗๐,๐๐๐	๒.๙๙
รวม	๖๒		๒๙,๑๒๖,๒๐๐	

ยุทธศาสตร์การพัฒนา	โครงการที่เบิกจ่าย ปีงบประมาณ ๒๕๖๑			
	จำนวนโครงการ	คิดเป็น	งบประมาณ	คิดเป็น
๑.การบริหารราชการให้มีประสิทธิภาพและคุณภาพ	๑	๑๒.๕๐	๔๑,๗๖๐	๔.๔๔
๒.การพัฒนาด้านสาธารณสุข	๑	๑๐๐.๐๐	๕,๘๘๐	๘.๔๐
๓.การพัฒนาด้านการศึกษา	๓	๗๕.๐๐	๑,๕๐๑,๔๒๗	๗๑.๙๔
๔.การพัฒนาด้านสวัสดิการสังคม	๓	๖๐.๐๐	๑๗,๖๖๐,๗๐๐	๙๔.๗๒
๕.การพัฒนาด้านเศรษฐกิจ พาณิชยกรรม และอุตสาหกรรม	๑	๑๐๐.๐๐	๒๘,๑๗๐	๕๖.๓๔
๖.การกีฬาและนันทนาการ	-	-	-	-
๗.การพัฒนาทรัพยากรและสิ่งแวดล้อม	๔	๕๐.๐๐	๑๕๙,๖๕๐	๒๕.๖๓
๘.ด้านการพัฒนาโครงสร้างพื้นฐาน	๘	๕๐.๐๐	๓,๒๔๓,๖๐๐	๖๕.๐๐
๙.การส่งเสริมศาสนาและวัฒนธรรม	-	-	-	-
๑๐.ด้านความมั่นคงปลอดภัยในชีวิตและทรัพย์สิน	๔	๘๐.๐๐	๗๓๑,๖๘๙	๘๔.๑๐
รวม	๒๕	๔๐.๓๒	๒๓,๓๗๒,๘๗๖	๘๐.๒๕

สรุปรายงานผลการดำเนินการ ประจำปีงบประมาณ พ.ศ. ๒๕๖๑					
ลำดับที่	รายการ	โครงการ	งบประมาณ	โครงการที่สามารถดำเนินการได้ (๒๕ โครงการ)	
				คิดเป็นร้อยละของข้อบัญญัติ	คิดเป็นร้อยละของแผนการดำเนินงาน
๑	จัดทำแผนการดำเนินงาน	๖๒	๒๘,๗๕๓,๙๐๐	๔๐.๓๒	๔๐.๓๒
๒	ตั้งในข้อบัญญัติงบประมาณ	๖๒	๒๘,๗๕๓,๙๐๐		
๓	สามารถดำเนินการได้	๒๕	๒๓,๓๗๒,๘๗๖		

รายงานสรุปผลการดำเนินงาน ประจำปีงบประมาณ พ.ศ. ๒๕๖๒

ยุทธศาสตร์การพัฒนา	อนุมัติงบประมาณ /แผนการดำเนินงาน (ตามข้อบัญญัติงบประมาณ ๖๒)			
	จำนวนโครงการ	คิดเป็น	งบประมาณ	คิดเป็น
๑.การบริหารราชการให้มีประสิทธิภาพและคุณภาพ	๑๑	๑๔.๘๖	๗๘๐,๐๐๐	๑.๙๔
๒.การพัฒนาด้านสาธารณสุข	๖	๘.๑๐	๑,๐๖๐,๐๐๐	๒.๖๔
๓.การพัฒนาด้านการศึกษา	๘	๑๐.๘๐	๖,๖๑๘,๐๕๐	๑๖.๕๒
๔.การพัฒนาด้านสวัสดิการสังคม	๖	๔.๐๐	๒๐,๐๓๘,๘๐๐	๕๐.๐๓
๕.การพัฒนาด้านเศรษฐกิจ พาณิชยกรรม และอุตสาหกรรม	๑	๑.๓๕	๕๐,๐๐๐	๐.๑๒
๖.การกีฬาและนันทนาการ	๒	๒.๗๐	๓๕๐,๐๐๐	๐.๘๗
๗.การพัฒนาทรัพยากรและสิ่งแวดล้อม	๕	๖.๗๕	๑๐๐,๐๐๐	๐.๒๒
๘.ด้านการพัฒนาโครงสร้างพื้นฐาน	๑๘	๒๔.๓๒	๘,๘๐๑,๕๐๐	๒๑.๙๗
๙.การส่งเสริมศาสนาและวัฒนธรรม	๑๑	๑๔.๘๖	๔๘๐,๐๐๐	๑.๑๙
๑๐.ด้านความมั่นคงปลอดภัยในชีวิตและทรัพย์สิน	๗	๙.๔๕	๑,๗๔๙,๔๐๐	๔.๒๐
รวม	๗๕		๔๐,๐๒๗,๗๕๐	

สรุปรายงานผลการดำเนินการ ประจำปีงบประมาณ พ.ศ. ๒๕๖๒					
ลำดับที่	รายการ	โครงการ	งบประมาณ	โครงการที่สามารถดำเนินการได้ (๕๐ โครงการ)	
				คิดเป็นร้อยละของข้อบัญญัติ	คิดเป็นร้อยละของแผนการดำเนินงาน
๑	โครงการที่อนุมัติงบประมาณ ๒๕๖๒	๘๖	๔๑,๐๙๓,๒๔๐	๖๖.๖๗	๖๖.๖๗
๒	โครงการในแผนการดำเนินงาน	๗๕	๔๐,๐๒๗,๗๕๐		
๓	โครงการในข้อบัญญัติงบประมาณ	๗๕	๔๐,๐๒๗,๗๕๐		
๔	โครงการที่สามารถดำเนินการได้	๕๐	๓๕,๑๑๒,๖๓๙		
๕	โครงการที่ได้ดำเนินการทั้งหมด	๖๗	๔๑,๔๙๘,๗๓๙		

รายงานสรุปผลการดำเนินงาน ประจำปีงบประมาณ พ.ศ. ๒๕๖๓

ยุทธศาสตร์การพัฒนา	อนุมัติงบประมาณ /แผนการดำเนินงาน (ตามข้อบัญญัติงบประมาณ ๖๓)			
	จำนวนโครงการ	คิดเป็น	งบประมาณ	คิดเป็น
๑.การบริหารราชการให้มีประสิทธิภาพและคุณภาพ	๘	๑๐.๕๓	๙๕๕,๕๐๐	๒.๓๓
๒.การพัฒนาด้านสาธารณสุข	๔	๕.๒๖	๗๔๗,๐๐๐	๑.๘๒
๓.การพัฒนาด้านการศึกษา	๘	๑๐.๕๓	๖,๖๗๑,๔๘๔	๑๖.๒๕
๔.การพัฒนาด้านสวัสดิการสังคม	๗	๙.๒๑	๒๑,๕๕๔,๐๐๐	๕๒.๕๐
๕.การพัฒนาด้านเศรษฐกิจ พาณิชยกรรม และอุตสาหกรรม	๒	๒.๖๓	๙๐,๐๐๐	๐.๒๒
๖.การกีฬาและนันทนาการ	๒	๒.๖๓	๓๓๐,๐๐๐	๐.๘๐
๗.การพัฒนาทรัพยากรและสิ่งแวดล้อม	๖	๗.๘๙	๑๔๒,๐๐๐	๐.๓๕
๘.ด้านการพัฒนาโครงสร้างพื้นฐาน	๒๑	๒๗.๖๓	๘,๓๔๑,๗๐๐	๒๐.๓๒
๙.การส่งเสริมศาสนาและวัฒนธรรม	๑๑	๑๔.๔๗	๔๐๐,๐๐๐	๐.๙๗
๑๐.ด้านความมั่นคงปลอดภัยในชีวิตและทรัพย์สิน	๗	๙.๒๑	๑,๘๒๐,๐๐๐	๔.๔๓
รวม	๗๖		๔๑,๐๕๑,๖๘๔	

ยุทธศาสตร์การพัฒนา	โครงการที่เบิกจ่าย ปีงบประมาณ ๒๕๖๓			
	จำนวนโครงการ	คิดเป็น	งบประมาณ	คิดเป็น
๑.การบริหารราชการให้มีประสิทธิภาพและคุณภาพ	๓	๓๗.๕๐	๕๑๑,๗๒๒	๑.๔๔
๒.การพัฒนาด้านสาธารณสุข	๓	๗๕.๐๐	๔๖๗,๑๓๒	๑.๓๑
๓.การพัฒนาด้านการศึกษา	๗	๘๗.๕๐	๕,๘๒๕,๑๓๗	๑๖.๓๙
๔.การพัฒนาด้านสวัสดิการสังคม	๓	๔๒.๘๖	๑๙,๙๔๙,๖๐๐	๕๖.๑๒
๕.การพัฒนาด้านเศรษฐกิจ พาณิชยกรรม และอุตสาหกรรม	๑	๕๐.๐๐	๑๙,๑๗๔	๐.๐๕
๖.การกีฬาและนันทนาการ	๐	-	-	๐.๐๐
๗.การพัฒนาทรัพยากรและสิ่งแวดล้อม	๓	๕๐.๐๐	๔๖,๖๖๖	๐.๑๓
๘.ด้านการพัฒนาโครงสร้างพื้นฐาน	๑๘	๘๕.๗๑	๗,๓๕๓,๖๓๙	๒๐.๖๙
๙.การส่งเสริมศาสนาและวัฒนธรรม	๐	-	-	๐.๐๐
๑๐.ด้านความมั่นคงปลอดภัยในชีวิตและทรัพย์สิน	๓	๔๒.๘๖	๑,๓๗๖,๐๕๙	๓.๘๗
รวม	๔๑	๕๓.๙๕	๓๕,๕๔๙,๑๒๙	๑๐๐.๐๐

สรุปรายงานผลการดำเนินการ ประจำปีงบประมาณ พ.ศ. ๒๕๖๓					
ลำดับที่	รายการ	โครงการ	งบประมาณ	โครงการที่สามารถดำเนินการได้ (๔๑ โครงการ)	
				คิดเป็นร้อยละของข้อบัญญัติ	คิดเป็นร้อยละของแผนการดำเนินงาน
๑	โครงการที่อนุมัติงบประมาณ ๒๕๖๒	๗๘	๔๑,๕๕๐,๙๘๔	๕๓.๙๕	๕๓.๙๕
๒	โครงการในแผนการดำเนินงาน	๗๖	๓๘,๕๑๐,๐๘๕		
๓	โครงการในข้อบัญญัติงบประมาณ	๗๖	๔๑,๐๕๑,๖๘๔		
๔	โครงการที่สามารถดำเนินการได้	๔๑	๓๕,๕๔๙,๑๒๙		
๕	โครงการที่ได้ดำเนินการทั้งหมด	๖๓	๔๒,๑๑๐,๑๒๙		

๔.๔ ข้อเสนอแนะในการจัดทำแผนพัฒนาท้องถิ่นในอนาคต

(๑) ผลกระทบนำไปสู่อนาคต

(๑.๑) ปัญหาสาธารณภัยต่างๆ ที่เกิดขึ้นในองค์กรปกครองส่วนท้องถิ่น อันได้แก่ ภัยแล้ง วาตภัย น้ำท่วม อัคคีภัย ที่เกิดขึ้นและส่งผลกระทบต่อประชาชนในพื้นที่ เกิดความเสียหายทั้งชีวิตและทรัพย์สิน แนวทางการแก้ไข คือพิจารณาวางแผนการดำเนินการป้องกัน ก่อนเกิดเหตุ ระหว่างเกิดเหตุ หลังเกิดเหตุ บรรจุแผนงาน โครงการ กิจกรรม การให้ความช่วยเหลือต่างๆ จัดตั้งศูนย์ช่วยเหลือประชาชนขององค์กรปกครองส่วนท้องถิ่น เพื่อสามารถดำเนินการได้ทันท่วงที

(๑.๒) ปัญหาโรคระบาดที่เกิดจากคน เกิดจากสัตว์ ที่ส่งผลอันตราย หรือต่อชีวิตประชาชน และสัตว์ต่างๆ ในตำบล ซึ่งได้แก่ โรคติดเชื้อไวรัสโคโรนา ๒๐๑๙ (COVID-๑๙) โรคไข้หวัดใหญ่ ไข้หวัดนก โรคมือ เท้า ปาก ที่เกิดขึ้นกับเด็กๆ โรคพิษสุนัขบ้า แนวทางการแก้ไขปัญหา คือ ฝึกอบรมประชาสัมพันธ์ รณรงค์การป้องกัน ลงพื้นที่ระงับการเกิดโรคระบาด การทำลาย การรักษา

(๑.๓) ปัญหาประชาชนมีรายได้น้อย มีหนี้สิน ค่าครองชีพสูง ไม่เพียงพอในการดำรงชีวิต แนวทางการแก้ไขปัญหา ให้ความรู้เกี่ยวกับการประกอบอาชีพ สาธิตการประกอบอาชีพ ช่วยเหลือประชาชนซ่อมแซมบ้านคนจน ผู้มีรายได้น้อย ส่งเสริมด้านการศึกษาโดยการจัดบริการสาธารณด้านการศึกษา การจัดตั้งศูนย์พัฒนาเด็กเล็ก สนับสนุนกิจกรรมต่างๆ ให้กับเด็กนักเรียน จ้างเด็กนักเรียนในช่วงปิดภาคเรียนเพื่อมีรายได้

(๑.๔) ปัญหายาเสพติดในตำบล ในพื้นที่ยังไม่พบว่ามีการค้ายาเสพติด และยังไม่พบรายงานว่ามีผู้ติดยาเสพติด แต่เพื่อเป็นการป้องกัน มีแนวทางการป้องกัน โดยการลงพื้นที่ค้นหา การรณรงค์ป้องกัน การให้ความรู้กับประชาชนได้ทราบถึงโทษของยาเสพติด

(๑.๕) ปัญหาการสัญจรไปมาของประชาชนในตำบล เนื่องจาก ในตำบลด้านโครงสร้างพื้นฐาน เส้นทางการคมนาคมบางหมู่บ้านยังเป็น ถนนดิน ถนนลูกรัง ช่วงฤดูฝนถนนลื่น เป็นหลุมเป็นบ่อ เกิดปัญหาในการสัญจรไปมาของประชาชน เสี่ยงต่อการเกิดอุบัติเหตุ การคมนาคมล่าช้า แนวทางการแก้ไข จัดทำแผนงาน โครงการก่อสร้างถนนในเส้นทางสำคัญ พิจารณาเสนอสนับสนุนจากหน่วยงานอื่น

(๒) ข้อสังเกต ข้อเสนอแนะ ผลจากการพัฒนา

(๒.๑) ข้อสังเกต จากการสำรวจข้อมูล การลงพื้นที่ในตำบล จะเห็นว่าประชาชนยังมีปัญหาที่จะต้องดำเนินการแก้ไขอยู่มาก ดังนี้ ด้านการศึกษา สาธารณสุข ความมั่งคงปลอดภัยในชีวิตและทรัพย์สิน การศาสนาศิลปวัฒนธรรม ประเพณี กีฬา สถานที่พักผ่อนหย่อนใจ สวัสดิการสังคม การเกษตร เศรษฐกิจ อุตสาหกรรม การพัฒนาอาชีพ เส้นทางคมนาคมขนส่ง/ไฟฟ้า/ประปา/แหล่งน้ำเพื่ออุปโภค – บริโภค ด้านทรัพยากรและสิ่งแวดล้อม ขยะมูลฝอยและสิ่งปฏิกูล จากปัญหาด้านต่างๆ ประชาชนไม่สามารถแก้ไขปัญหาเองได้จึงต้องเสนอให้องค์กรปกครองส่วนท้องถิ่นแก้ไข ทำให้มีการเสนอโครงการเข้ามาเป็นจำนวนมาก ซึ่งงบประมาณขององค์กรปกครองส่วนท้องถิ่นนั้นมีจำกัดไม่เพียงพอต่อการจัดการได้

(๒.๒) ข้อเสนอแนะ จากข้อสังเกตดังกล่าว มีข้อเสนอแนะในการแก้ไขปัญหาต่างๆ ดังนี้ ปัญหาต่างๆ ที่ถูกเสนอมายังองค์กรปกครองส่วนท้องถิ่น นั้น ควรนำมาพิจารณาจัดลำดับความสำคัญโดยประชาคมท้องถิ่น ซึ่งมีหลายภาคส่วน ประกอบไปด้วย คณะกรรมการพัฒนาขององค์กรปกครองส่วนท้องถิ่น สมาชิกสภาท้องถิ่น ผู้นำหมู่บ้าน ตัวแทนส่วนราชการ รัฐวิสาหกิจ หน่วยงานที่เกี่ยวข้อง ประชาชนทั่วไป ร่วมกันพิจารณาจัดลำดับความสำคัญของโครงการ และพิจารณาบรรจุเข้าแผนพัฒนาท่องถิ่นต่อไป กรณีโครงการที่เกินศักยภาพก็ให้องค์กรปกครองส่วนท้องถิ่นเสนอขอรับการสนับสนุนจากหน่วยงานอื่น

(๒.๓) ผลจากการพัฒนา จากการพัฒนาที่ผ่านมาพบว่าองค์กรปกครองส่วนท้องถิ่นได้แก้ไขปัญหาให้กับประชาชนได้ในหลายเรื่อง และครอบคลุมทุกด้าน มีผลการประเมินอยู่ในเกณฑ์ที่ดี ประชาชนมีความพึงพอใจ แต่ก็ยังมีปัญหาที่จะต้องแก้ไขต่อไป ไม่ว่าจะเป็นด้านสิ่งแวดล้อมที่ยังมีการเผาหญ้า อ้อย ตอข้าวในช่วงเวลาเก็บเกี่ยว การเลี้ยงสัตว์ วัว ควาย หมู ที่ส่งกลิ่นเหม็นรำคาญ การพนันที่ยังมีในพื้นที่ เส้นทางคมนาคมยังไม่ครบ ผลจากการพัฒนาขององค์กรปกครองส่วนท้องถิ่นในปีที่ผ่านมา สรุปได้ดังนี้

๑. การบริหารราชการให้มีประสิทธิภาพและคุณภาพ

ลำดับที่	โครงการ-กิจกรรม	งบประมาณ (บาท)
๑	โครงการ อบต.เคลื่อนที่พบประชาชน	๒๖๐
๒	โครงการฝึกอบรมและศึกษาดูงานเพื่อเพิ่มศักยภาพในการบริหารจัดการ	๔๙๗,๔๗๘
๓	โครงการส่งเสริมการปกป้องสถาบันสำคัญของชาติ	๑๓,๙๘๔

๒. ด้านการพัฒนาสาธารณสุข

ลำดับที่	โครงการ-กิจกรรม	งบประมาณ (บาท)
๑	สัตว์ปลอดโรคคนปลอดภัย จากโรคพิษสุนัขบ้า	๑๑,๐๑๐
๒	เงินอุดหนุนเอกชนเงินอุดหนุนสำหรับการดำเนินงานตามแนวทางโครงการพระราชดำริด้านสาธารณสุข	๒๑๒,๘๔๐
๓	เงินสมทบกองทุนประกันสุขภาพ	๒๔๓,๒๘๒

๓. การพัฒนาด้านการศึกษา

ลำดับที่	โครงการ-กิจกรรม	งบประมาณ (บาท)
๑	โครงการทัศนะศึกษาการส่งเสริมและพัฒนาการเรียนรู้เด็กก่อนวัยเรียน	๒๙,๘๑๐
๒	โครงการวันเด็กแห่งชาติ	๘๘,๑๙๔
๓	โครงการสนับสนุนค่าใช้จ่ายการบริหารสถานศึกษา (ค่าจัดการเรียนการสอน)	๓๑๙,๖๐๐
๔	โครงการสนับสนุนค่าใช้จ่ายการบริหารสถานศึกษา (ค่าหนังสือเรียน, ค่าอุปกรณ์การเรียน, ค่าเครื่องแบบนักเรียน, ค่ากิจกรรมพัฒนาผู้เรียน)	๑๑๓,๐๐๐
๕	โครงการสนับสนุนค่าใช้จ่ายการบริหารสถานศึกษา (ค่าอาหารกลางวัน)	๘๗๑,๔๖๐
๖	ค่าอาหารเสริม (นม)	๑,๔๖๙,๐๑๓
๗	อุดหนุนส่วนราชการโครงการสนับสนุนค่าใช้จ่ายการบริหารสถานศึกษา (อาหารกลางวัน) โรงเรียนสังกัดสำนักงานเขตพื้นที่การศึกษา (สพฐ.)	๒,๙๓๔,๐๖๐

๔. การพัฒนาด้านสวัสดิการสังคม

ลำดับที่	โครงการ-กิจกรรม	งบประมาณ (บาท)
๑	เบี้ยยังชีพผู้สูงอายุ	๑๗,๐๐๖,๘๐๐
๒	เบี้ยยังชีพความพิการ	๒,๙๐๐,๘๐๐
๓	เบี้ยยังชีพผู้ป่วยเอดส์	๔๒,๐๐๐

๕. ด้านเศรษฐกิจ พาณิชยกรรม และอุตสาหกรรม

ลำดับที่	โครงการ-กิจกรรม	งบประมาณ (บาท)
๑	โครงการฝึกอบรมส่งเสริมอาชีพเกษตรตามแนวทางหลักปรัชญาเศรษฐกิจพอเพียง	๑๙,๑๗๔

๗. การพัฒนาทรัพยากรธรรมชาติและสิ่งแวดล้อม

ลำดับที่	โครงการ-กิจกรรม	งบประมาณ (บาท)
๑	โครงการปลูกป่าชุมชนเฉลิมพระเกียรติ	๒๗,๙๒๒
๒	โครงการรณรงค์ปลูกหญ้าแฝก	๙๓๕
๓	โครงการส่งเสริมหมู่บ้านสะอาดให้ขยะเป็นศูนย์	๑๗,๘๐๙

๘. ด้านโครงสร้างพื้นฐาน

ลำดับที่	โครงการ-กิจกรรม	งบประมาณ (บาท)
๑	โครงการก่อสร้างถนน คสล. หมู่ที่ ๑ บ้านตะเคียน	๔๒๐,๐๐๐
๒	โครงการก่อสร้างถนนหินคลุก หมู่ที่ ๒ บ้านโกรกลึก	๔๕๓,๐๐๐
๓	โครงการก่อสร้างถนน คสล. หมู่ที่ ๓ บ้านหินหล่อง	๔๖๔,๐๐๐
๔	โครงการก่อสร้างถนน คสล. หมู่ที่ ๔ บ้านดอนใหญ่	๔๓๔,๐๐๐
๕	โครงการก่อสร้างถนนหินคลุก หมู่ที่ ๕ บ้านหนองละมั่ง	๒๐๗,๙๐๐
๖	โครงการก่อสร้างถนน คสล. หมู่ที่ ๖ บ้านหนองพังโพด	๑๙๙,๐๐๐
๗	โครงการก่อสร้างถนน คสล. หมู่ที่ ๗ บ้านกุดม่วง	๑๕๙,๐๐๐
๘	โครงการก่อสร้างถนน คสล. หมู่ที่ ๘ บ้านหินลาด	๔๑๐,๐๐๐
๙	โครงการก่อสร้างถนน คสล. หมู่ที่ ๙ บ้านดงกระสัง	๓๙๐,๐๐๐
๑๐	โครงการก่อสร้างถนนหินคลุก หมู่ที่ ๑๐ บ้านมอสูง	๔๗๕,๐๐๐
๑๑	โครงการก่อสร้างถนน คสล. หมู่ที่ ๑๑ บ้านหนองชิงโค	๔๐๐,๐๐๐
๑๒	โครงการก่อสร้างถนน คสล. หมู่ที่ ๑๒ บ้านตะเคียนเหนือ	๓๒๙,๐๐๐
๑๓	โครงการก่อสร้างถนนหินคลุก หมู่ที่ ๑๓ บ้านม่วงทองพัฒนา	๓๔๔,๐๐๐
๑๔	โครงการก่อสร้างถนน คสล. หมู่ที่ ๑๓ บ้านม่วงทองพัฒนา	๔๑๙,๐๐๐
๑๕	โครงการก่อสร้างถนน คสล. หมู่ที่ ๑๔ บ้านหนองละมั่ง ๑๔	๔๘๑,๒๐๐
๑๖	โครงการก่อสร้างถนนหินคลุก หมู่ที่ ๑๕ บ้านกุดม่วงพัฒนา	๔๖๕,๐๐๐
๑๗	โครงการก่อสร้างถนน คสล. หมู่ที่ ๑๗ บ้านหินลาด ๑๗	๓๙๐,๐๐๐

๘. ด้านโครงสร้างพื้นฐาน

ลำดับที่	โครงการ-กิจกรรม	งบประมาณ (บาท)
๑๘	อุดหนุนไฟฟ้าแสงสว่าง หมู่ที่ ๑ - ๑๗	๙๑๓,๕๓๙

๑๐. ด้านความมั่นคงปลอดภัยในชีวิตและทรัพย์สิน

ลำดับที่	โครงการ-กิจกรรม	งบประมาณ (บาท)
๑	โครงการป้องกันและลดอุบัติเหตุช่วงเทศกาลสำคัญ	๓๔,๓๘๑
๒	โครงการพัฒนาระบบการแพทย์ฉุกเฉิน	๖๕๖,๗๐๐
๓	สำรองจ่าย	๖๘๔,๙๗๘

****

ภาคผนวก

ประกาศองค์การบริหารส่วนตำบลตะเคียน
เรื่อง ประกาศใช้แผนพัฒนาท้องถิ่น (พ.ศ. ๒๕๖๖ - ๒๕๗๐)

****

ตามที่องค์การบริหารส่วนตำบลตะเคียน ได้จัดทำแผนพัฒนาท้องถิ่น (พ.ศ. ๒๕๖๖ - ๒๕๗๐) ตามระเบียบกระทรวงมหาดไทย ว่าด้วยการจัดทำแผนพัฒนาขององค์กรปกครองส่วนท้องถิ่น พ.ศ. ๒๕๔๘ และที่แก้ไขเพิ่มเติม (ฉบับที่ ๓) พ.ศ. ๒๕๖๑ โดยได้รับความเห็นชอบ จากประชาคมท้องถิ่น คณะกรรมการพัฒนาท้องถิ่น และสภาท้องถิ่น ไปแล้วนั้น

อาศัยอำนาจตามความในหมวดที่ ๓ ข้อ ๑๗ แห่งระเบียบกระทรวงมหาดไทย ว่าด้วยการจัดทำแผนพัฒนาขององค์กรปกครองส่วนท้องถิ่น พ.ศ. ๒๕๔๘ และที่แก้ไขเพิ่มเติม (ฉบับที่ ๓) พ.ศ. ๒๕๖๑ จึงขอประกาศใช้แผนพัฒนาท้องถิ่น (พ.ศ.๒๕๖๖ - ๒๕๗๐) เพื่อใช้เป็นแนวทางในการพัฒนาขององค์การบริหารส่วนตำบลตะเคียน ต่อไป

จึงประกาศให้ทราบโดยทั่วกัน

ประกาศ ณ วันที่ ๑๑ ตุลาคม พ.ศ. ๒๕๖๔

(ลงชื่อ)

(นายชัยวรวัฒน์ อินทรวงษ์โชติ)
ปลัดองค์การบริหารส่วนตำบลตะเคียน ปฏิบัติหน้าที่
นายกองค์การบริหารส่วนตำบลตะเคียน